152

Ee. 225.

Universitäts- und Landesbibliothek Sachsen-Anhalt
urn:nbn:de:gbv:3:1-728769-p0004-7

Poetische Schriften

von

Friedrich Wilhelm Zachariä.

Erster Band.

Mit allergnädigsten Freyheiten.

KOEN. FRIED.
UNIVERS.
ZU HALLE

Universitäts- und Landesbibliothek
Zweigstelle Auflörung

An

Seine Hochfürstliche Durchlaucht

den Herzog

Ferdinand

von Braunschweig

&c. &c. &c.

Universitäts- und Landesbibliothek Sachsen-Anhalt
urn:nbn:de:gbv:3:1-728769-p0010-0

Erwarte nicht, verehrungswürdger
Held,
Du Zier der ietzigen, du Ruhm der
spätsten Welt,
Der Muse schwaches Lob. Wie könnt'
es ihr gelingen,
O Ferdinand, Dich würdig zu besin-
gen,

Da Deine Thaten selbst ein größrer
Lobspruch sind,
Als alles, was der Witz der Dichter
sich ersinnt.
Wofern indes den Beyfall später
Zeiten
Die Muse hoffen darf: so sollen ihre
Saiten
Bekräftigen, wie Du ein ganzes Land,

Gefesselt schon von seiner Feinde Hand,

So

So schnell befreyt, daß schon vor Deinem Drohen
Vom Elbstrand an des Feindes Fahnen flohen
Bis zum erstaunten Rhein. Die kleine Kriegerschaar,
Die kaum bey Stade noch ein Spott des Feindes war,
Schlug nun bey Crevelt schon den Kern von Frankreichs Kriegern,
Und ward, geführt durch Dich, ein furchtbar Heer von Siegern.

O Tag

O Tag bey Minden! Du, uns ewig theurer Tag!
Wie vom Olymp ein schneller Donnerschlag
Herniederfährt: so sah in wenig Stunden
Der Gallier von dir sich überwunden;

Contades floh. Du gabst zum zweytenmal
Die Freyheit uns durch Deinen Heldenstahl.

Doch

Doch wie das Meer, das durch die Dämme dringet,
Auf neuem Sturm auch neue Wellen bringet;
So drang aus Gallien, auf ein geschlagnes Heer,
Ein stärkeres herzu. Welch eine Gegenwehr
Von Dir, o Ferdinand, in Fielinghausens Flächen!
Die Feinde konnten nicht in Deine Schaaren brechen;

Du

Du standest Tage lang in Arbeit,
Dampf und Gluth;
Der Feind entfloh, und hier auch siegte
Muth.
So eiltest Du von Siegen fort zu
Siegen;
Schienst oft dem Feind mit Deinem
Heer zu fliegen,
Wenn er bedeckt im sichern Lager stand,

Und auf einmal Dein Rächerschwerdt
empfand.

Sprich

Sprich, Grebenstein, wie er bey dir gestritten!
Sein Heer zog fort mit festgeschloßnen Schritten;
Die Fahnen flatterten, die Feldmusik erklang,
Als er den Gallier vor sich zu fliehen zwang.
Dies thatest Du mit einem schwachen Heere;
Mit Jünglingen erhieltst Du Deutschlands Ehre.

So

So macht ein Geist wie Ferdinand, allein
Sein kleines Kriegsheer groß, des Feindes Heersmacht klein.
Der Lorbeerkranz hat Deine Stirn umflochten.
Doch nicht allein der Ruhm, den sich Dein Schwerdt erfochten,
Macht Dich so groß. In welchem hellen Licht
Erscheinest Du dem Menschenfreunde nicht!

Nimm

Nimm, Ferdinand, das Lob, so Dir
mit Recht gebühret.
Wenn hat man je so edel Krieg ge-
führet,
Als Du, o Held? Nicht Raubsucht,
nicht Gewalt
Entvölkerte das Land. Die schreckliche
Gestalt
Verlohr der Krieg durch Dich. Man
sah die feinern Sitten
Im Lager auch. Du herrschtest über
Britten,

Und

Und über Gallier; ein allgemeines Lob,

Womit der Feind aufrichtig Dich erhob,
Drang oft zu Deinem Ohr, und die Gefangnen giengen
Ungern von Dir zurück.
Von diesen Wunderdingen
Soll bey der Nachwelt einst dies Lied ein Zeuge seyn.
Die Muse darf es Dir mit freyer Stirne weyhn,

Denn

Denn Du siehst auch auf diese deutschen Lieder
Mit Gütigkeit und mit Ermuntrung nieder.
Sie fürchtet nicht Staub und Vergessenheit;
Dein Name schon allein giebt ihr Unsterblichkeit.

Vorbericht.

Schon seit einigen Jahren haben verschiedene Liebhaber der schönen Wissenschaften den Wunsch geäußert, meine poetische Schriften, die zerstreut und unter verschiedenen Formaten herausgegeben worden, in einer vollständigen Ausgabe zusammengedruckt zu sehn. Ich habe dieses Verlangen mit

 desto

desto größerem Vergnügen erfüllt, da ich dadurch Gelegenheit erhalten, diese meine Gedichte nochmals zu verbessern, und sie dem gütigen Beyfalle der Leser immer würdiger zu machen.

Ich übergebe also den Freunden meiner Muse hiermit die drey ersten Theile meiner poetischen Schriften. Ausser den vielen einzeln Verbesserungen, habe ich dieselben noch mit einem ganz neuen scherzhaf-

ten Heldengedichte, Hercynia genannt, und mit einem neuen Buche von Oden vermehrt. Druck und Papier habe ich noch besser gewählt, als in dem ausgegebnen Plane versprochen worden, wie sich jeder hievon überzeugen kan, welcher den ersten Plan mit dieser Auflage gegen einander halten will.

Die drey übrigen Theile sollen nun mit eben der Sorgfalt und Sauberkeit ab-

gedruckt, und künftige Leipziger Ostermesse 1764. unfehlbar erfolgen. Und damit die Leser auch in den drey letzten Theilen etwas neues finden, so wird man ihnen die ersten Gesänge eines ernsthaften Heldengedichts, **Cortes, oder die neue Welt** genannt, vorlegen.

Bey dieser Gelegenheit kan ich nicht umhin, allen denjenigen meine öffentliche Erkenntlichkeit zu bezeigen, die durch ihre

Bereitwilligkeit, voraus zu bezahlen, mich in den Stand gesetzt haben, diese neue Auflage zu besorgen. Eine beträchtliche Anzahl von Militairpersonen, die sich in dem angehengten Pränumerantenverzeichniß finden, ist ein Beweiß, wie sehr die Liebe zu den schönen Wissenschaften sich immer mehr und mehr ausbreitet.

Einige Namensverzeichnisse sind durch unvermuthete Zufälle so spät eingelaufen, daß

man den Druck dieser Theile ohnmöglich länger darnach aufhalten konnte. Man wird indes diese Namen vor dem vierten Theil nachhohlen; so wie alle Namen derjenigen, welche noch von dato an bis gegen Ostern 1764. auf das ganze Werk einen alten Louisdor vorausbezahlen. Das Werk wird in den Buchläden erst künftige Ostermesse zu haben seyn, und alsdann um ein ansehnliches höher kommen. Die

Prä-

Vorbericht.

Pränumerationen werden entweder gerade an den Verfasser, oder an die Braunschweigische Waisenhausbuchhandlung allhier in Braunschweig frey eingesendet. Aus einer gedruckten Nachricht wird man überdies an den vornehmsten Orten in- und außer Deutschland die Namen der Gönner und Freunde finden, die noch bis Ostern Pränumeration annehmen.

Uebrigens finde ich für nöthig, hiermit zu versichern, daß ich diese Auflage ohne

ne fernere Veränderungen beybehalten, und alles übrige, was ich noch der Welt vorzulegen würdig finden sollte, als Theile derselben fortdrucken lassen werde. Das Werk wird künftig in den Messen in Commißion der Fürstl. Braunschweigischen Waisenhausbuchhandlung zu haben seyn. Braunschweig den 26. September 1763.

Friedrich Wilhelm Zachariä,
Professor der Dichtkunst am Collegio Carolino zu Braunschweig.

Verzeichniß
der hohen Fürstlichen Personen,
die auf dieses Werk vorausbezahlt haben.

Nach alphabetischer Ordnung.

Anhalt-Dessau.

Seine Hochfürstl. Durchl. der regierende Fürst, Leopold Friedrich Franz.

Seine Hochfürstl. Durchl. Prinz Johann Georg.

Seine Hochfürstl. Durchl. Prinz Albert.

Ihro Hochfürstl. Durchl. die Prinzeßin Agnese.

Ihro Hochfürstl. Durchl. die Prinzeßin Casimire.

Brandenburg-Culmbach.

Ihro Hochfürstl. Durchl. die verwittbete Marggräfin Sophia Carolina.

Braunschweig-Wolfenbüttel.

Seine Hochfürstl. Durchl. der regierende Herzog, Carl.

Seine Hochfürstl. Durchl. Herzog Ferdinand.

Sei-

Seine Hochfürstl. Durchl. Prinz Friedrich.

Seine Hochfürstl. Durchl. Prinz Wilhelm.

Mecklenburg-Schwerin.

Ihro Hochfürstl. Durchl. die regierende Herzogin, Louise Friderike.

Seine Hochfürstl. Durchl. Prinz Ludwig.

Ihro Hochfürstl. Durchl. Dero Gemahlin, Charlotte Sophie.

Ihro Hochfürstl. Durchl. die Prinzeßin Ulrike Sophie.

Mecklenburg-Strelitz.

Seine Hochfürstl. Durchl. Prinz Carl Friedrich.

Sei-

Seine Hochfürstl. Durchl. Prinz Ernst Gottlob Albert.

Nassau-Saarbrück.

Seine Hochfürstl. Durchl. der regierende Fürst, Wilhelm Heinrich.

Ihro Hochfürstl. Durchl. Dero Gemahlin, Sophie Christ. Charlotte.

Preußen.

Seine Königl. Hoheit Prinz Friedrich Heinrich Carl.

Sachsen-Coburg-Saalfeld.

Seine Hochfürstl. Durchl. der Erbprinz, Ernst Friedrich.

Ihro

Ihro Hochfürstl. Durchl. Dero Gemahlin,
Sophie Antonette.

Seine Hochfürstl. Durchl. Prinz Christian
Franz.

Schwarzburg-Sondershausen.

Seine Hochfürstl. Durchl. der regierende
Fürst, Günther.

Ihro Hochfürstl. Durchl. Dero Gemahlin,
Charlotte Wilhelmine.

Schwarzburg-Rudelstadt.

Seine Hochfürstl. Durchl. der regierende Fürst,
Johann Friedrich.

Seine Hochfürstl. Durchl. Fürst Ludwig
Günther.

Sei-

Seine Hochfürstl. Durchl. Prinz Ludwig Carl.

Ihro Hochfürstl. Durchl. die Prinzeßin Sophie Albertine.

Würtemberg.

Ihro Hochfürstl. Durchl. die regierende Herzogin, Elisabeth Sophie Friederike Wilhelmine.

Ver-

Verzeichniß

der übrigen Pränumeranten nach alphabetischer Ordnung.

A.

Herr Landdrost von Alvensleben.

Herr Pastor Alberti. In Hamburg.

Herr Major von Appelbom. In Herzogl. Braunschweigischen Diensten.

Herr Oberproviantmeister Arndt. In Königl. Pr. Diensten.

Herr Avenarius. Hofmeister bey Herrn von Lenthe auf dem Carol. zu Br.

B. Ma-

B.

Madame Bachmann. In Magdeburg.

Herr Christ. Sigismund Backmeister. Der Sch. Wiss. Besl.

Herr Ludwig von Bar.

Frau Professorin Basedow. In Altona.

Herr Bayling, Kaufmann in Stuttgard.

Herr Regierungsrath, Freyherr von Bechtolsheim. In Gotha.

Herr Hauptmann, Freyherr von Bechtolsheim. Zu Coppenhagen.

Herr Landrath von Behr.

Herr Pastor Belzer.

— S. B. In Hannover.

Herr Peter Benzmann. Quartiermeister des ho-

hen

hen Quart. der löbl. dritten Ordnung bey der Regierung zu Danzig.

Herr Berens. In Riga.

Herr Hofgerichtsassessor von Berg. In Riga.

Herr Cammerdiener Berg. In Schwerin.

Herr Hofjunker von Bergholz. In Braunschweig.

Herr Kirchennotarius Bergmann. In Riga.

Herr Landrath von Bernsdorf.

Herr Doctor und Professor Theol. Bertling. In Danzig.

Herr Artilleriehauptmann Berge. In Herzogl. Br. Diensten.

Herr Oberappellationsrath von Beulwitz. In Zelle.

Herr Franz Birke. Von Trarbach.

Herr Professor Bodmer. In Zürch.

Frau Gräfin von Bose. geb. Gräfin zu Putbus. In Bareith.

Herr Carl Friedrich Bose. Sachsencoburgsaalfeldischer Cammerjunker und Regierungsrath.

Herr Christian Adolph Carl Bose. Fürstl. Anhaltdess. Hof- und Jagdjunker.

Herr Lieutenant von Bohlen. Unter Prinz Friedrich. In Herzogl. Br. Diensten.

Herr Brandenburg, Kaufmann in Stralsund.

Herr Philipp von Braunschweig. Aus Colberg.

Herr Major Breymann. Unter Mannsberg in Herzogl. Br. Diensten.

Herr Hanß von Brömbsen. Des Hochstifts Lübeck Domcapitular, Großfürstl. Holsteinischer Landrath.

Herr Geheimetribunalsrath Buchholz. In Bareith.

Herr

Herr Landrichter, Gotth. Wilhelm von Budberg, In Riga.

Herr Hofgerichtsnotarius von Budberg. In Riga.

Herr Clamor Adolph Theodor, Freyherr von dem Busche, zu Hünnefeld.

Herr Bürgermeister Buschmann. In Stralsund.

Herr Magnus von Buttlar. Erbherr der Abgunstischen Güter in Curland.

Herr Landrath von Bülow. In Zelle.

Herr von Bülow. Hofmeister bey Ihro Königl. Hoheit der Herzogin von Braunschweig.

Herr Major von Bülow. In Hannöverschen Diensten.

Herr Hofrath von Bülow. In Hannover.

Herr Capitainleut. von Bülow. In Hannöverschen Diensten.

C.

Herr Professor Cassell. In Bremen.

Herr Lieutenant Cleve. In Br. Diensten.

Herr Obersekretair Conradi. In Mietau.

Herr Regierungspräsident von Cramm. In Blankenburg.

Herr von Cramm. Herzogl. Würtembergischer Cammerherr, und Obristlieut. von der Garde.

Herr Professor Curtius. In Lüneburg.

D.

Herr Rittmeister von Dachenhausen. In Hann. Diensten.

Herr Graf von Dalwitz. Rittmeister in Churfächs. Diensten.

Herr Senator Dannemann. In Lüneburg.

Herr

Herr J. von Daßell. Barmeister in Lüneburg.

Herr Hauptmann von der Decken. In Herzogl. Br. Diensten.

Herr Carl Graf von Demath. Lieut. in Königl. Dän. Diensten.

Herr G. Aug. Derharding. Des Hochst. Lübeck Syndikus, Königl. Dänischer Canzeleyrath.

Herr Schloßhauptmann von Dewitz. In Strelitz.

Herr Franz Joachim von Dewitz. Erbherr auf Friedrichsgabe, Loitmark ꝛc.

Herr Cammerherr Freyherr von Dieden. Königl. Dänischer Gesandter in Berlin.

Herr Johann Ludwig Diefenbach. In Frankfurt am Mayn.

Herr von Ditten. Im Mecklenburgischen.

Herr Friedrich Leopold, Reichsgraf von Dohna, Reichertswalde.

Herr Reichsgraf von Dohna. Adjutant bey Sr. Durchl. dem Herzog Ferdinand von Br.

Herr Cammerjunker von Dorn. In Schwerin.

Herr Chr. S. Dörper. Pagenhofmeister in Mietau.

Herr Obristlieut. von Düring. In Hannöverschen Diensten.

Herr Hauptmann von Düring. In Herzogl. Br. Diensten.

Herr von Düring.

E.

Herr Heinrich Ebel. Der Sch. Wiss. Befl. In Bremen.

Herr Sekretair Ebeling.

Herr Professor Ebert. Am Carol. zu Braunschw.

Herr Moritz Christian Ericius. Kön. Dän. Canzeleyrath.

Herr

Herr Johann Benjamin Eppen. Der Gottesgel. Befl. In Danzig.

F.

Fräulein von Fabrice. In Zelle.

Herr Sekretair Falkmann.

Herr Samuel Vertraugott Käustel. Kaufmann in Breslau.

Herr Johann Felking. Der Sch. Wiss. Befl. In Danzig.

Frau Obristin und Baroneßin Sophia Doroth. Eleon. von Ferßen.

Herr Domdechant von Fink. In Minden.

Herr von Fink. Aus Curland; auf dem Carolino zu Br.

Herr Friedrich Ewald von Firks. Erbherr der Strickschen und Hasenpotschen Güter in Curland.

Herr Carl Lewin von Firks. Erbherr der Sturmhusischen Güter in Curland.

Herr Feldpostmeister Fischer.

Herr Obersteuerprokurator D. Fleischer. In Dresden.

Herr von Froeden. Obristlieut. bey der Sächsischen Artillerie, und Generaladjutant bey Sr. Kön. Hoheit dem Herzog Carl von Curland.

G.

Herr Cammerjunker von Gablenz. Zu Gotha.

Herr Oberkirchennotarius Gadebusch. In Dörpt.

Herr Professor Gärtner. Am Carol. zu Br.

Herr Geheimerath und Vicepräsident von Gemmingen. In Stuttgard.

Herr Ingenieurlieutenant Gerlach. In Herzogl. Br. Diensten.

Herr

Herr Canonikus Gleim. In Halberstadt.

Herr Regierungsrath Gotter. Zu Altenburg.

Herr Cammerherr von Grone. Zu Gotha.

Herr Hofjunker von Groten. In Hannöverschen Diensten.

Herr Constantin Ernst Groddeck. Sekretair der Stadt Danzig.

Herr Cammerpräsident, Freyherr von Günderode.

H.

Herr Legationsrath von Hagedorn. In Dresden.

Herr Hauptmann Haller von Hallerstein. In Herzogl. Br. Diensten.

Herr Hamann, Gelehrter, in Königsberg.

Herr Brigademajor von Hammerstein. In Hann. Diensten.

Herr Georg August von Hammerstein.

Herr Heinrich Hase. Der Sch. Wiss. Besl. In Bremen.

Herr Commißionsrath Haußschild. In Dresden.

Herr M. Haug. Pastor in Stotzingen.

Herr Obristlieut. von Hardenberg. In Hannöv. Diensten.

Herr Hofrath Hartmann. In Hannover.

Herr Cammerherr von Hellmoldt. Zu Gotha.

Herr Capellmeister Hertel. In Schwerin.

Herr Architekt Heumann. In Hannover.

Herr Ernst Heydevogel. Aeltester, in Riga.

J. Fr. H * * *.

S. G. H : : : in Königsberg.

Herr Lieutenant Hogräfe. In Hann. Diensten.

Herr

Herr Cammerjunker von Hoheneck. In Braunschweig.

Herr Superintendent Hornbostel. In Lüne.

Herr Oberforstmeister von Hoym. In Braunschweig.

Herr Obrister, August Wilhelm von Hoym. In Herzogl. Br. Diensten.

Herr Major von Hugo. In Hann. Diensten.

Herr Canzeleysekretair von Hugo. In Hannover.

Herr Generalmajor von Huth. In Heßischen Diensten.

J.

Herr Hauptmann von Issendorf. In Hannöverschen Diensten.

K.

Herr Kahle, Herr der Herrschaften Kemnitz, Bertelsdorf ꝛc.

Herr

Herr Leibmedikus Keck. In Braunschweig.

Madame Kerker. In Bareith.

Herr Hofrath, Graf von Kielmannsegge. In Hann. Diensten.

Herr Hofjunker, Graf von Kielmannsegge. In Hann. Diensten.

Herr Lieuten. von Klitzing. Bey des Königs von Preussen ersten Garde.

Herr Hauptmann von Klinkowström. In Hann. Diensten.

Herr Lieuten. von Knesebeck. Bey des Königs von Pr. ersten Garde.

Frau Oberappellationsräthin von Kopp. In Cassel.

Herr Ferdinand von Korf. Ritter des St. Annen-Ordens, Starost von Roßiten ꝛc.

Herr Hauptmann von König. Unter des Erbprinzen von Braunschw. Regiment.

Herr

Herr Christ. Gottl. Kracker von Schwarzenfeld.

Herr Johann Ernst Kracker von Schwarzenfeld.

Herr Christ. Gottfried Krause. Advoc. Cur. In Berlin.

Herr Gottl. Andreas Kreusel. Kaufmann in Breslau.

Herr Cammerjunker von Kunsch. In Braunschweig.

Herr Capitainlieutenant Kunze. In Hannöverschen Diensten.

Mademoiselle Johanna Amalia Luise, Kurella. In Königsberg.

L.

Frau Reichsgräfin Apollonia Lacy, verwittbete Frau Generalmajorin von Witten.

Herr

Herr Magnus Launitz. Der Gottesgel. Besl. In Danzig.

Herr Hauptmann von Lehnert. Unter der Heßischen ersten Garde.

Herr Hauptmann von Lehsten. In Hannöverschen Diensten.

Herr Legationsrath Leisching. In Hamburg.

Herr Friedrich Lemke. Der Rechte Besl. In Danzig.

Frau Landräthin von Lenthe. In Zelle.

Herr Kriegsrath von Lenthe. In Hannöverschen Diensten.

Herr Liebe. Medic. Licent. In Mietau.

Herr Rektor Lindner. In Riga.

Herr Lindner. Hofmeister bey Hrn. von Mantenfel auf dem Carol. zu Braunschw.

Herr

Herr Lindt. Kaufmann in Bremen.

Herr Cammerjunker und Regierungsrath von Linker. In Bareith.

Herr Major von Linsing. In Hannöverschen Diensten.

Herr Hauptmann von Löben. Unter des Erbprinzen von Braunschweig Regiment.

Herr Hauptmann von Löben. In Hannöverschen Diensten.

Herr Regierungsrath von Löbenstein. In Cassel.

Herr Sekretair Löwen. In Schwerin.

Herr Commißionsrath Lutterloh. In Braunschweig.

Herr Hauptmann Lutterloh. In Braunschweig. Diensten.

Herr Cammerjunker von der Lühe. In Schwerin.

Herr Hofjunker von der Lühe. In Braunschweig.

Herr Cammerjunker, Freyherr von Lützow. In Schwerin.

M.

Herr Christopher Lewin von Manteufel, genannt Szöge, Erbherr der Platonschen und Blankenfeldschen Güter, in Curland.

Frau Geheimeräthin von Massow. In Berlin.

Fräulein von Massow, vermählte von Riedesel.

Herr Kupferstecher Meil. In Berlin.

Herr Professor Meier. In Halle.

Herr Ant. Friedr. Gustav Meiners. Der Sch. Wiss. Besl. In Bremen.

Herr Cammerjunker von Mecklenburg.

Herr Hauptmann von Mecklenburg.

Herr

Herr von Mecklenburg.

C. S. M. In Hannover.

Mademoiselle M.

Herr Regierungssekretair Meyer. In Hannöverschen Diensten.

Herr Hofmedikus Meyer. In Hannover.

Herr Daniel Wilhelm Salomon Meyer. Aus Colberg.

Herr Aron Meyer, und

Herr Benedix Meyer, Gebrüder von der Judenschaft in Berlin.

Herr Hauptmann von Molzahn.

Herr Geheimerath von Moser. In Frankfurt am Mayn.

Herr Moses Mandelson. Litteratus der Judenschaft zu Berlin.

Herr Rath Möser. In Osnabrück.

Herr Hofsekretair Müldener. In Dresden.

Herr Johann Müller. Von Lindau am Bodensee.

Herr Emanuel Müller. Aus Frankfurth am Mayn.

Herr Franz Arnold Müllendorf. Kaufmann in Breslau.

Herr Landrath von Münchhausen. In Hannöv. Diensten.

Herr Hofrath Mylius. In Sondershausen.

N.

Herr Johann Benjamin Neugebauer. Kaufmann in Breslau.

Herr Sekretair Neumann. In Schreckhausen.

Herr Buchhändler Nicolai. In Berlin.

Herr

Herr Studiosus Nordmann. Aus dem Cöthenschen.

N. N. in Ratzeburg.

O.

Herr Major, Graf von Oeynhausen. In Hannöv. Diensten.

Herr Oberreit. In Frankfurth am Mayn.

Herr von Osten. In Bareith.

Herr Pastor Overbeck. In Handorf bey Lüneburg.

P.

Herr von Pachaly. Königl. Preuß. Oberamtsregierungssekretair in Breslau.

Herr Commissair Pape. Zu Nienburg.

Herr Hauptmann von Penz. In Hannöverschen Diensten.

Herr Daniel Chr. Pflugradt. Der Gottesgel. Candidat. In Mietau.

Herr Cammerherr von Planitz. Zu Altenburg.

Herr Lieuten. du Plat. In Hann. Diensten.

Herr Cammerjunker und Rittmeister von Pleß. In Herzogl. Br. Diensten.

Herr Cammerjunker und Hauptmann von Pleß. Bey Sr. Durchl. dem Prinz Carl von Mecklenburgstrelitz.

Herr Brigademajor von Pöllnitz. In Hannöv. Diensten.

Herr Preus. Königl. Pr. Hof- und Criminalrath.

Herr Geheimecanzeleysekretair Prest. In Londen.

R.

Herr Heinrich der Eilfte, regierender Graf von Reuß zu Obergrätz.

Herr

Herr Obersteuersekretair Rabener. In Dresden.

Herr Hofrath von Ramdohr. In Hannover.

Herr Professor Ramler. In Berlin.

Herr C. S. Rappolt.

Herr Hauptmann Rathmann. Generalstabsquartiermeister. In Hann. Diensten.

Herr Generallieutenant von Reden. In Hannöv. Diensten.

Frau Regierungsräthin von Rheinfarth. In Cassel.

Herr Generalmajor von Rhetz. In Herzogl. Br. Diensten.

Herr Drost von Rhetz. In Riddagshausen.

Herr Rittmeister Reinhard. In Herzogl. Br. Diensten.

Herr Reiß. Kaufmann in Waldenburg.

Herr Cammerherr und Rittmeister von Reizenstein. In Bareith.

Herr Obristlieuten. von Riedesel. In Herzogl. Br. Diensten.

Herr Hauptmann Richter. In Hann. Diensten.

Herr Js. Magnus Rosenkranz. Mitglied eines löbl. breiten Quartiers bey der Regierung zu Danzig.

Herr H. B. von Rumohr. Geheimerrath und Domkapitular zu Lübeck.

Herr Friedrich von Rumohr. Domkapitular zu Lübeck.

Herr Christ. August von Rumohr. Erbherr auf Rundhoff.

Herr Pastor Ruprecht. In Mietau.

S.

Herr Sack. Königl. Pr. Hof- und Criminalrath.

Herr Hofmedikus Schäfer. In Lüneburg.

Herr

Herr von Schickfuß. Lieuten. unter Seydlitz. Küraßier. in Königl. Pr. Diensten.

Herr Schiller. In Riga.

Herr Obrist von Schlieben. In Heßischen Diensten.

Herr Obrist von Schmerzing. Zu Gotha.

Herr Lieuten. von Schmidt. Bey der Hannöv. Garde.

Herr Canzeleysekretair Schmidt. In Mietau.

Herr Georg Friedrich Schmidike. Regimentsquartiermeister bey dem Bellingschen Husaren R. in Königl. Pr. Diensten.

Herr Ingenieurmajor Schneller. In Herzogl. Br. Diensten.

Herr von Schönstätt, auf Schönstätt.

Herr Closterrath von Schrader. In Wolfenbüttel.

Herr Regierungssekretair Schubert. In Ratzeburg.

Herr Landrath von Schulze. In Riga.

Herr Cammersekretair Schumann. In Dresden.

Herr Hauptmann Schwanenflügel. In Herzogl. Br. Diensten.

Herr Regierungsrath von Schwarzenfels. Zu Gotha.

Herr Cammerherr von Seebach. Zu Altenburg.

Herr Cammerherr von Seebach. Zu Altenburg.

Herr Capitainlieuten. von Seebach. In Hannöv. Diensten.

Herr Cammerherr und Regierungsrath, Freyherr von Seckendorf. In Stuttgard.

Herr Singer. Königl. Preußischer Münzmeister.

Herr

Herr Graf von Solms-Laubach. Obristlieuten. unter dem Herzogl. Br. Leibregiment.

Herr Graf von Solms-Wildenfels. Canzeleyassessor in Wolfenbüttel.

Herr Domdechant von Spiegel. In Halberstadt.

Herr Cammerherr und Domherr von Spiegel. In Bareith.

Fräulein Henriette von Spiegel. Hofdame bey Ihro Durchl. der verwitw. Frau Marggräfin von Bareith.

Fräulein Friederike von Spiegel. Stiftsfräulein in Minden.

Herr Oberauditeur Sp. In Königsberg.

Herr Generalmajor von Stammer. In Herzogl. Br. Diensten.

Herr von Steinberg, Major, und Generaladjutant des Königs von Engeland.

Herr Baron von Stenglin. Auf dem Carol. zu Braunschweig.

Herr D. Daniel Stenglin. In Hamburg.

Herr Rector Stockhausen. In Lüneburg.

Herr Postmeister Strecker. In Braunschweig.

Herr Legationsrath von Stüren. In Braunschweig.

Herr von Sunten. In Braunschweig.

T.

Herr Cammerjunker und Hauptmann von Taubenheim. In Herzoglich Braunschweigischen Diensten.

Herr Professor Thomson. In Göttingen.

Herr Thomas Thomson. Kaufmann in Breslau.

Frau-

Fräulein von Thümel. Hofdame bey Ihro Durchl. der Erbprinzeßin von Coburg.

Herr von Thümel. Hofjunker bey Sr. Durchl. dem Erbprinzen von Coburg.

Fräulein Antonette von Tunderfeld. Hofmeisterin bey den Durchl. Prinzeßinnen von Nassau-Saarbrück.

Fräulein Louise von Tunderfeld. Hofdame bey Ihro Durchl. der verwittbeten Frau Marggräfin von Bareith.

Herr Hauptmann von Tunderfeld. In Herzogl. Br. Diensten.

U.

Herr Oberappellationsrath von Ulmenstein. In Zelle.

Herr Christoph Georg von Ulrich. Sekretair bey dem Wendischen Landgericht in Riga.

Herr

Herr Hofrath Unger. In Herzogl. Braunschweig. Diensten.

Herr Justitzsekretair Utz. In Anspach.

V.

Herr Geheimelegationsrath von Veltheim. In Herzogl. Br. Diensten.

Herr Cammerherr von Verschür.

Herr Geheimekanzeleysekretair von Voigt. In Hannöverschen Diensten.

Herr Christian Volkmann. Organist bey der Marienkirche zu Danzig.

Herr Cammerjunker von Völker. In Herzogl. Br. Diensten.

Herr Professor Volz. In Stuttgard.

W.

Herr Regierungsrath **Wagner**. In Stuttgard.

Herr Canzeleysekretair **Wackerhagen**. In Hannover.

Herr von **Wallenberg**. Königl. Pr. Oberamtsregierungssekretair in Breslau.

Herr Oberappellationsrath von **Walmoden**. In Zelle.

Herr Obristlieutenant von **Walmoden**. In Herzogl. Br. Diensten.

Herr Forstmeister von **Wangenheim**. In Hann. Diensten.

Herr Brigademajor von **Wangenheim**. In Hann. Diensten.

Herr Obristlieutenant von **Warrenstedt**. In Herzogl. Br. Diensten.

Herr

Herr Carl Jakob Wegeli, und

Herr Johann Georg Wegeli. Gebrüder Kaufleute in Berlin.

Herr Domherr von Weicks. In Hildesheim.

Herr Kriegssekretair Werlhoff. In Hannover.

Herr Schloßhauptmann von Werpup. In Hannover.

Herr Hofrath von Werpup. In Hannover.

Herr Westphal. Geheimersekretair bey Seiner Durchl. dem Herzog Ferdinand von Braunschweig.

Herr Mich. Wilder. Archidiaconus der Domkirche zu Lübeck.

Herr Professor von Windheim. In Erlangen.

Herr

Herr Major von Winzingerode. In Heßischen Diensten.

Frau Hofrichterin und Domdechantin von Witzendorf. Zu Lübeck.

Herr Cammerherr von Wollzogen. Zu Altenburg.

Herr Baron von Wolf. Aus Liefland.

Herr Wolf. Der Rechte Candidat. In Königslutter.

Herr Wunderlich. Doctor der Arzeneykunst. In Breslau.

Z.

Herr Oberamtsrath Freyherr von Zedlitz. In Breslau.

Herr Freyherr von Zedlitz. Lieutenant unter dem Kö-

Königl. Preußischen Czetteritzschen Dragonerregiment.

Herr Stadtsekretair Ziegenhorn. In Mietau.

Herr Justus Gottfried Zirelmann. Regimentsquartiermeister bey dem Ungarischen Infanterieregiment von Kleist.

Der Renommist.

Ein scherzhaftes

Heldengedicht.

Erster Gesang.

Bladt delin. A.A.Beck sc. Brunsvigae

Der Renommist.

Erster Gesang.

Den Helden singt mein Lied, den Degen, Muth und Schlacht,
In Jena fürchterlich, in Leipzig frech gemacht,

Der oft im Zorn allein ein ganzes Heer bekriegte,

Als Held aus Jena gieng, doch nicht in Leipzig siegte.

Ich singe, wie sein Muth so manchen Feind bekämpft,
Und wie sein Siegesschwerd, des Stutzers Stolz, gedämpft.
Mod und Galanterie eröfnen ihm vergebens
Die blumenvolle Bahn des sanftern Musenlebens;
Umsonst gebraucht Roman der Liebe ganze List;
Selinde stralt umsonst; er bleibt ein Renommist.
Bewundernswerth im Sieg, und groß auch noch im Falle,
Verläßt er Leipzigs Zwang, und rettet sich nach Halle.

Wirf einen Blick auf mich, o Göttinn Schlägerey,
Damit mein Heldenlied des Helden würdig sey!
Laß in dein Heiligthum die scheue Muse sehen,
Und laß sie den Gebrauch der jenschen Welt verstehen;
Daß sie die Sprache faßt, die der Student nur spricht,
Und nie entweihet ward vom komischen Gedicht;

So

So wird die Nachwelt noch aus diesen Blättern lesen,
Was Renommiste war, was Stutzer einst gewesen.

Des Phöbus Wagen lief den Sonnenweg herab.
Mit Keichen stolperte der Pferde müder Trab;
Doch jagten sie zuletzt, den Weg sich zu verkürzen,
Daß Thetis zitterte, ihr Phöbus möchte stürzen:
Als auf dem müden Gaul, ein jenischer Student
Im stolpernden Galop durch bunte Wiesen rennt,
Und oft voll innrer Angst, die nie Philistern traute,
Zurück nach Gläubigern, die folgen könnten, schaute.
Es war ein Renommist, und Raufhold hieß der Held;
Er floh als Märtyrer aus seiner jenschen Welt.
Dort war sein hohes Amt, ein großes Schwerd zu tragen,
Oft für die Freyheit sich auf ofnem Markt zu schlagen,

Zu singen öffentlich, zu saufen Tag und Nacht,

Und Ausfäll oft zu thun auf armer Schnurren Wacht.

Als Hospes war er oft des Bacchus erster Priester,

Und ein gebohrner Feind vom Fuchs und vom Philister.

Er prügelte die Magd, betrog der Gläubger List;

Bezahlen mußte nie ein wahrer Renommist.

Er sprach nie ohne Fluch, und sprach von nichts als Morden;

Und doch hat Don Quichot von seinem Ritterorden

So prächtig nicht gedacht, als er von seinem Amt,

Das ihm, von Held zu Held erhalten, zugestammt.

Vergebens lockten ihn die angenehmen Musen;

Ein kriegrisch Feuer brannt in seinem wilden Busen.

Zum Corporal gemacht, und nicht zum Musensohn,

Sprach er den Gratien und Wissenschaften Hohn.

Nachdem sein starker Arm den kühnsten Streit vollführet,

Traf

Traf ihn des Bannes Stral, und er ward relegiret.
O Jena! (ruft er aus,) bald werd ich nicht mehr seyn!
Bald wird der feige Fuchs sich meines Falles freun!

Bald wird man auf dem Markt nicht mehr mich brüllen hören!
Kein Wetzen mehr von mir wird eure Ruhe stören,

Philister! — Welch ein Schlag! die Freyheit ist dahin,
Dein Ansehn, Jena, fällt, da ich nun nicht mehr bin!
Er sagts; springt auf sein Pferd; und zwanzig Creditoren
Sahn ihn zu spät entflohn, und ihren Raub verlohren.

Da, wo die Pleiße sich mit krummen Fluthen schlingt,
Und manches bunte Schiff auf frohe Dörfer bringt,

Liegt eine stolze Stadt, die hoch die Dächer zeiget,

Groß durch die Musen prangt, und durch den Handel steiget.
Von der nahm Raufbold schon der Thürme Spitzen wahr.

Schorsteine schimmerten, gleich weisser Lämmer Schaar;

Die Pracht kam nach und nach von einzeln Häusern nahe,
Bis er zuletzt die Stadt in vollem Glanze sahe.

Ein Spornstich und ein Fluch beflügelten sein Roß.

Der großen Peitsche Knall, und mancher Ribbenstoß

Jagt es mit Schäumen fort, und fast im Augenblicke
Fliehn ganze Gegenden im schnellen Lauf zurücke.

Es war ein jenisch Pferd, es flog mehr, als es lief.

Ihm war kein Berg zu hoch, kein Graben war zu tief,
Es sprengt ihn muthig durch; im Laufen und im Setzen,
Erfüllt es Wink, und Ruf, dem Reuter zum Ergetzen.

Es hieß Calmuck, und ward in Jena sehr verehrt.

Es nährte sich auch nicht, wie ein gemeines Pferd,

Mit Haber und mit Heu; nach seinem schnellen Laufen
Verlangt es Bier und Brod, und konnte Brandwein saufen.

Sechs

Sechs Meilen war es schon im schnellen Trott gerennt;
Die Mähne flatterte, vom Südwind oft zertrennt;
Es wieherte vor Lust; als es in seinem Traben
Auf einmal stutzig wird. Es setzt durch Busch und Graben,
Schlägt brausend hinten aus; ein weißer dicker Schaum
Bedeckt in seiner Angst den alten rothen Zaum,
Und schnaubend steht es still. Halt, Raufbold, laß es stehen!
Die Pferde sehen oft, was keine Menschen sehen!
Es steht ein Geist vor ihm, von gnomischer Natur,
Der Renommisten Schutz, sein Name war Pandur.
Er flog oft über ihm mit schwarz berußten Schwingen,
Und stärkte seinen Muth beym Anblick scharfer Klingen.
Da er aus Jena ging, hatt er die dünne Luft
Um ihn herum verdickt in einen dunklen Duft;
Ein Nebel floß um ihn, der ihn dem Blick versteckte,

Damit kein Gläubiger den ferneh Weg entdeckte.

Nun sieht er, doch zu spät, das helle Leipzig nah.

Er merkt, daß Raufbolds Blick mit Lust Palläste sah,
Ha! (dacht er bey sich selbst,) denkst du wohl hier zu bleiben?
Verräther! meine List soll dies schon hintertreiben?

Wie leicht vergässest du den Renommistenstand,

Und würdest auch ein Narr, gepudert und galant.

Nein! dies erlaub ich nicht. Er sagts, und lähmt dem Pferde
Den linken Hinterfuß; es stürzt, und fällt zur Erde.

Sogleich springt Raufbold ab, und schreyt voll Rachbegier:
Auch du noch fällst mir um, du canaljöses Thier?

Er flucht, und peitschet es mit mörderischen Händen,

Doch es lag, wie es lag, entkräftet, lahm an Lenden.
O! (schrie er unmuthsvoll in seiner Peitsche Knall,)

Wärst du, o Bestje, doch in des Philisters Stall,

Der

Der dich, nichtswürdgen Gaul, zum Schimpfe mir gegeben,
So möchtest du allda verrecken, oder leben.

Indem sah ihn Calmuck mit matten Augen an,

Als sprach er: Schone mich, da ich nicht laufen kann.

Zwar Raufbold streichelt ihn, daß er zu stehn begonnte;
Doch war er so geschwächt, daß er kaum schreiten konnte.
Also geht er gespornt lautdonnernd neben her,

Und führt den müden Gaul vom Mantelsacke schwer.

Die Stiefeln drücken ihn, doch er muß sich bequemen,
Bis dicht an Leipzigs Thor den Weg zu Fuß zu nehmen.
Hier sieht zuletzt Pandur, daß sich sein Hannibal,

Trotz aller seiner List, und trotz Calmuckens Fall,

Nach Capua doch wagt; er heilet auf der Brücke

Calmuckens lahmen Fuß, und flucht auf das Geschicke.
Doch Raufbold setzt sich auf, sprengt muthig durch das Thor,

Legt

Legt sich wie ein Husar mit halbem Leibe vor,
Und spornt Calmucken an, der in der Angst es wagte,
Und voll Verzweifelung mit ihm durch Leipzig jagte.

Der wilden Peitsche Knall betäubt die Straße ganz.
Die Schatten herrschten schon, doch der Laternen Glanz
War an den Wänden hier, was dort an Himmelssphären
Bestralte Welten sind, die Dunst und Nacht verklären.

Zum Blauen Hecht trug ihn Calmucks geschwinder Lauf.
Ein eignes Zimmer nahm den wilden Fremdling auf.
Er setzte sich, und warf mit grimmiger Geberde
Den Degen auf den Tisch, die Handschuh auf die Erde.
Armseelger, (ruft er aus) in Leipzig bist du nun?
Ja, hier, wo alles ruht, wird auch dein Degen ruhn!

Wer

Wer wird dich Renommist allhier zu nennen wagen,
Hier, wo man fast nicht weis, daß Bursche Degen tragen?
O! wie beseufz ich nicht mein widriges Geschick,
Denk ich, mein Jena, noch an deine Lust zurück!
O Schicksal! wär es doch dein mir geneigtrer Wille,
Doch Schnurren, doch Pedell — Hier schwieg er plötzlich stille,
Und warf sein schweres Haupt in seine tapfre Hand.
Die starren Augen sahn verwirret nach der Wand.
Der Hut, den er ergrimmt tief in die Augen rückte,
Verrieth des Kummers Last, der ihn im Herzen drückte.
Drauf greift er mit der Hand an den geschärften Stal,
Der auf dem Tische lag, zieht ihn, und wetzt dreymal.
Aus dem zerritzten Gips schlug funkenreicher Schimmer,
Und wütend schleudert er ihn in das öde Zimmer.

Indem tritt voller Furcht die Jungemagd herein;

Ihr Angesicht erblaßt bey seines Degens Schein.

Befehlen sie etwas? — Er sprach mit wilden Mienen:

Kennst du die Krone wohl? — Sie sagt: mein Herr, zu dienen,

So geh dahin, (fuhr er mit rauhem Basse fort,)

Und bringe dis Billjet an den bestimmten Ort.

Allein du sollst durchaus nicht meinen Namen sagen;

Ich bin incognito! Sey stumm bey ihren Fragen.

Sie eilt mit Schrecken fort. Die Stimme, die es sprach,

Ließ in der feigen Brust ein still Entsetzen nach.

Doch die Gesandschaft schien ihr angenehm und wichtig;

Die alte Jris ward zum erstenmale flüchtig;

Zum erstenmal verlohr der jüngferliche Gang,

Bey Eil und Dämmerung, den affectirten Zwang.

An drey Jenenser war die Einladung gerichtet.

Sie waren alle drey als Brüder ihm verpflichtet.

Dies Kleeblatt, welches er auf Schulen schon gekannt,
Verknüpft in Jena noch ein festes Freundschaftsband.

Sie waren seines Ruhms, und seines Glücks Achaten,
Berühmt wie er, durch Bier, und Renommistenthaten,
Auch relegirt wie er, noch immer roh und wild,

Und auch in Leipzig noch der jenschen Freyheit Bild,

Wer sich nur unterstund sie kühnlich anzublicken,

Den drohte schon voll Wuth ihr Auge zu zerstücken.

Ihr Stichblatt, das die Hand an ihrem Degen deckt,

War wie Medusens Schild, der mit dem Ansehn schreckt;
Ein Stichblatt eigentlich, in Noth ein Suppenteller;

Und wer es sah, gieng auch in panschem Schrecken schneller.
Bey ihnen hieß vergnügt, so viel, als wild und toll.

Drey

Drey Lasen waren stets von Wurzner Nasse voll.

Ihr Singen war ein Schreyn, und ihre Freude Rausen;
Sie haßten Buch und Fleiß, und ihr Beruf war Saufen.

In jenscher Lebensart traf sie das Mädchen an.

Sie opferten mit Schreyn dem Bacchus, und Vulkan,

Und saßen hoch und stolz, gleich unterirdschen Göttern,
Bey einer Fluth von Bier, in Wolken und in Wettern.
Ein jeder las erstaunt, und jeder fragt und rieth,

Was für ein Fremder sie noch nach dem Hecht beschied;
Allein des Schicksals Buch blieb unerklärt verschlossen.
Sie warfen alle sich halbtaumelnd und verdrossen

In ihren Oberrock, und eilten in den Hecht.

Die Stubenthür gieng auf. Wie? Bruder, seh ich recht?
Sogleich sprang jeder zu. Ja, Bruder, schrie ein jeder,

Der

Der Teufel hole mich! er ists, wir sehn ihn wieder.
Es drückt sich Mund auf Mund, es rasselt Bart an Bart,
Und jeder steht erstaunt ob seiner Gegenwart.

Kerl, (sprach zuletzt von Torf,) wie kömmst du angezogen!
Die Manichäer sind gewiß von dir betrogen!

Du bist ein Teufelskerl! So manchen armen Tropf

Prellt und beziehet schon dein canaljöser Kopf.

Doch du bist relegirt, ich wollte wohl drauf schwören,
Mich dünkt, das Vögelchen hab ich schon singen hören.

Doch sage mir, warum liegt alles um dich her?

Warum der Degen blos? was soll dies Mordgewehr?

Er schwieg, und Raufbold sprach: Laßt euch zusammen nieder!
Sie thatens, er fuhr fort: Ihr wißt es, werthen Brüder,
Wie oft mein muthger Arm für Jena sich gewagt,

Wie oft die Schnurren euch, wie oft ich sie gejagt;

Ihr wißt, wie sorgsam ich für unsre Freyheit wachte,

Wenn sie ein neu Edikt uns zu entreißen dachte;

Dafür hab ich den Lohn. Ja — ich bin relegirt!

Warum? weil ich mein Amt mit Ehr und Ruhm geführt.

Dreymal hatt ich mich nun auf ofnem Markt geschlagen,

Und dreymal hatt ich auch den Sieg davon getragen;

Kein andrer war, wie ich, im Stoß und Hiebe schnell;

So kömmt Beelzebub im schielichten Pedell.

Man forderte mich vor, ich mußte hölliſch schwitzen,

Ich both zwölf Thaler an, nichts konnte mich beschützen.

Ich sollt, ich mußte fort. Gleich ward mein Pferd bestellt,

Und die Philister sind von mir verflucht geprellt.

Nun bin ich, wie ihr seht, in dieses Nest gekommen.

Zwar hab ich mit Verdruß den dummen Weg genommen;

Allein

Allein was war zu thun, ihr waret alle hier.

Bleib ich nun, oder nicht? Sagt, Kerls, was rathet ihr?

Wie, wenn ein großes Volk von Rednern wird beweget,
Sich der zu der Partey, der zu der andern schläget,

Ein murmelndes Getös die stille Luft durcheilt;

Die Zwietracht drauf das Volk in zwo Parteyen theilt,
Davon die eine will, was jener Mund verneinet,

Bis sich zuletzt das Heer der Streitenden vereinet:

So war auch hier der Streit; es folgte Wort auf Wort.
Der eine sprach: Bleib hier; der andre sprach: Zieh fort.
Doch Raufbold selber war schon insgeheim entschlossen,

Aus Leipzig nicht zu gehn, bis er es recht genossen.

Zuletzt fieng Banner an: Hört, was mein Anschlag ist,

Herr Bruder, höre zu. Du bist ein Renommist;

Dies ist genug, bleib hier, es wird dich nicht gereuen;

Du kannst den Leipzigern Staub in die Nase streuen.

Wie? (fiel ihm Krach ins Wort, vom Daries gelehrt,)

Dies ist die beste Welt; sie wird nicht umgekehrt;

Zwey Dinge werden wir nie völlig ähnlich finden;

Denn das, was ist, das ist. Wer kann mich überwinden?

Wann unser Raufbold bleibt, so weis ich alles schon,

So ist die ratio sufficiens davon —

Pedante, (rufte Torf) laß deine magern Schlüsse,

Wär es ein Wunder wohl, daß die Geduld uns risse?

Herr Bruder Raufbold, thu, was dir am klügsten dünkt,

Itzt ist der beste Rath, setzt euch, ihr Narrn, und trinkt.

Und trinkt, und trinkt, (schrien auch die andern um die Wette,)

Und sauft, und saufet euch bis morgen in das Bette.

Sogleich brüllt Raufbold laut: Schafft Bier! der Hausknecht kam,

Der

Der in den krummen Arm zwo grüne Lasen nahm.

Er brachte Bier, Toback, zwo Karten, und vier Pfeifen,

Und ein kostbares Stück, ein Paßglas mit zween Greifen.
Zween Vögel, die so oft die Chroniken geziert,

Und oft im Alterthum mit Rittern Krieg geführt.

Sie zierten dieses Glas, wie sie ein Pfeil verfehlet,

Und sie ein Ritter dann mit seiner Lanz entseelet.

Nun Brüder, (rief der Wirth,) zieht eure Jacken aus,

Denn heute geb ich euch den jenschen Abschiedsschmaus.

Er sagts, und alsobald lag auf dem Nebentische

Stock, Kleider, Handschuh, Hut, in seltsamen Gemische.
Er setzt sich oben an, und ruft: Auf! folget mir!

Und alsobald füllt er das große Glas mit Bier,

Und säuft dem ersten zu aufs Wohlseyn der Scharmante,
Ein Mädchen, welches er dem Namen nach kaum kannte.

Den Schlüssel von der Thür hielt er dem Zepter gleich,
Als Hospes, in der Hand, und gab in seinem Reich
Ein heiliges Gesetz, ohn Abziehn auszutrinken.
Oft ließ sein Richterarm den schweren Schlüssel sinken;
Weh dem, der dies Gesetz als ein Rebelle brach!
Wenn er das Donnerwort, pro pœna, zu ihm sprach,
So mußt ein neuer Strom in seine Kehle fließen;
Sonst stand er in Gefahr sein Mädchen einzubüßen.
Das Bier bewies die Kraft, der falsche Witz fieng an,
Und alle prahlten nun Schandthaten, nicht gethan.
Toback und Saufen macht, daß die sich Freunde nennen,
Die nach dem wilden Schmaus sich oft nicht wieder kennen.
Mein Seele, (sprach von Torf,) den Ruhm hat diese Stadt,
Daß sie, bey allem Zwang, doch schöne Menscher hat!
Ich habe nie mich viel mit ihnen abgegeben;

Allein

Allein ihr Brüder, hoch! und laßt Selinden leben.

Vivat Selinde hoch! brüllt tief ihr rauher Schlund;

Vivat Selinde hoch! schreyt noch einmal ihr Mund,

Zum drittenmale hoch! — Das ganze Zimmer schüttert,
Daß auf dem nassen Tisch das grüne Paßglas zittert.

Wie nach Homers Bericht, wenn in dem Trojerstreit,

Mars, gleich zehntausend Mann, aus Schmerz der Wunde schreyt,
Das ganze Heer erbebt, nebst Bergen, Thal und Felsen;
So bebt die Stube hier von vier Studentenhälsen.

Drauf mahlt Torf ihr Gesicht mit solcher Anmuth ab,

Daß eines jeden Fluch ihm brausend Beyfall gab.

Der Renommist versetzt, der insgeheim entbrannte:

Ich wähle sie hiermit mir selber zur Scharmante.

Den Teufel auch! (sprach Torf, der ungern sie verlohr,)
Doch Raufbold schwur alsbald ihm zwanzig Ganze vor.

Torf holte sie nicht nach; die Kraft betrog sein Hoffen,

Und Leipzigs Krone ward dem Feigen abgesoffen.

Es steigt zu gleicher Zeit ein schwarzer Tobacksduft

Aus langen Röhren auf, und trübt die dicke Luft.

Die Wirbel drehen sich auf wunderbare Weise,

Wie in Cartesens Luft die länglicht runden Kraise.

Der Wächter singt zwey Uhr. O unbarmherzger Ton!

O neidscher Seigerschlag, warum störst du sie schon!

Doch man gehorcht ihm nicht, und läßt ihn pereiren,

Und seinen Nachtgesang nachspottend nicht vollführen.

Man trank nach altem Brauch, mit Schwüren voller Kraft,

Auf die Bestätigung der alten Brüderschaft.

Zum Zeichen ewger Treu ward jeder Hut durchstochen,

Und mit Geschrey und Lärm jedwedes Glas zerbrochen.

Nun, Brüder, ist es Zeit, brecht auf, es ist vier Uhr;

(So

(So sprach von Torf, als er von seinem Stuhle fuhr,)

Laßt uns zu Hause gehn, der Schlaf scheint sich zu regen.

Man taumelt auf, und sucht, Stock, Kleider, Hut und Degen.

Doch eh man gänzlich schied, so füllte man das Glas

Noch einmal oben an mit braunem Gerstennaß.

Es lebe Jena hoch! — Torf trank; im Augenblicke

Zertrümmert er das Glas in tausend kleine Stücke.

Krach nimmt den ganzen Rest der Pfeifen in die Hand,

Und schleudert, wie ein Zevs, sie donnernd an die Wand,

Daß der zerbrochne Thon fast alle Winkel füllte,

Und des Zerstörers Wuth erst durch Ruinen stillte.

Ermüdet von Gesang, und Sausen, und Geschrey,

Gehn die Verwüster nun, und taumeln alle drey,

Mit ungewissem Schritt durch Glas- und Pfeifentrümmer,
Bis auf den weiten Markt, bey heller Lampen Schimmer.
Sie eilen nun zur Ruh, da andrer Aug erwacht,
Und rufen brüllend aus: Herr Bruder, gute Nacht!

Der Renommist.

Zweyter Gesang.

Der Renommist.

Zweyter Gesang.

Der Morgenröthe Blick, der Glanz von einzeln Sternen
Erhellte dort die Luft, wie hier den Markt Laternen;

Zu dem die Schwärmer gehn, die Bier und Nacht betriegt.
Ein brüllendes Geschrey, das von den Lippen fliegt;

An jeder Wand sich bricht; tief in die Heustraß hallet;

Schallt wieder, wie im Wald ein Echo wiederschallet.

Von Torfs verwegne Faust nimmt einen schweren Stein,
Und zielt mit diesem Fels nach einer lampe Schein,

Die wie ein Sirius an Schubarths Hause prahlte,

Und aller andern Glanz hochmüthig überstrahlte.

Sein Riesenwurf durchfährt der Lampe gläsern Haus;

Er trifft das lichte Tocht, es zittert, und löscht aus.

Wie

Wie wenn der große Stern Orions schnell verschwindet,
Ihn kein geschärfter Blick, kein Sehrohr wieder findet;
Den Ort, den er beglänzt, ein leeres Blau erfüllt,
Und drauf der kleine Raum in alte Nacht sich hüllt;
So sinkt der Luftkrais auch, den diese Lamp erhellet,
Ins finstre Schattenreich, da sie sein Wurf zerschellet.
Sogleich, da durch den Stein die Lamp in Stücken springt,
Singt man ein Siegeslied, wie man in Jena singt.
Torf, der es freudig hört, wie man ihm Beyfall wettert,
Wird stolz, wie Zevs, wenn er die Riesenbrut zerschmettert.
In Trümmern von dem Glas sucht er den kühnen Stein,
Und steckt siegprangend ihn zum Angedenken ein.
Indessen standen sie, und sungen an der Wage:
Sadone, Sadone, Sadone! so geht es alle Tage
Im schönsten Salathen! — und hohe Lieder mehr.

Ihr Schreyn war wie das Schreyn von einem ganzen Heer;
Die stille Nacht trug es auf ihren schwarzen Schwingen,

Fern hin zu Raufbolds Ohr; Er hört ein jenisch Singen.
Er springt vom Lager auf; steckt seinen Raufer an,

Und folgt den Liedern nach, die mehr und mehr sich nahn.
Sie führen ihn zum Markt. Hier fand er seine Brüder,

Sie sehn ihn; Jauchzen mischt sich in die wilden Lieder.

Triumph, (schreyn sie,) Triumph, Triumph, Victoria!

Er ists! er ist es selbst! der alte Knab ist da!

Sie ziehn die Degen aus, die wie ein Nordlicht scheinen,
Und zeichnen ihren Weg mit Feuer aus den Steinen.

Es hebt nicht weit vom Markt Schellhafers stolzes Dach
Sich prangend in die Höh; um das manch zärtlichs Ach

Und mancher Seufzer fliegt, der, wenn sich Liebe härmet,
Hier in der Irre bleibt, und um die Ziegel schwärmet.

Es deckt dies stolze Dach den längsten Saal der Stadt,
Auf welchem manche Braut den Kranz verlohren hat;
Und wo der Gratulant manch Hochzeitlied verstreuet,
Weil ihn zu Ball und Schmaus sein kluger Bauherr weihet.
Der Fenster lange Reih giebt ihm ein heitres Licht,
Das in verschiedner Form durch reines Glas sich bricht.
Man sieht fast keine Wand; und wo man sie erblicket,
Ist sie durch Kunst und Pracht mit Säulen ausgeschmücket:
Mit Säulen, die zwar erst Corinthens Witz erdacht,
Doch die des Deutschen Hand beglückter nachgemacht,
Da sie nach Marmorart den groben Stein bezogen,
Und angenehm den Blick, den es erforscht, betrogen.
Ein Chor hängt an der Wand, gleich einem halben Mond,
Wo mancher Liebesgott im hölzern Schnitzwerk wohnt.
Von hier schallt oftermals, bey hohen Lustbarkeiten,

Trom-

Trompet und Paukenschall in feyerliche Saiten.

Die Neugier sieht bestürzt oft aller Tanzkunst Pracht

Auf diesem weiten Saal in einen Ball gebracht.

Wie manches Ehpaar wird ihn mit Entzücken zeigen,

Und denkt mit süßer Lust an seinen ersten Reigen!

Auch ietzt war hier ein Ball den Schönen angestellt.

Es schimmerte voll Glanz die junge Stutzerwelt;

Und manches schöne Kind, besiegt vom sanften Triebe,

Hebt die erhitzte Brust, und glüht von Tanz und Liebe.

Selbst die Galanterie, die Göttin, deren Macht

Die alte deutsche Welt feist und gesittet macht,

Besuchte diesen Ball, und kam mit Glanz und Schimmer,
Und königlichem Pomp, in das erhellte Zimmer.

Es rauschet um sie her ein flüchtiges Gewand.

Der blauen Augen Glanz siegt ohne Widerstand;

Ihr lockigt blondes Haar, mit vieler Kunst gekräuselt,

Wird vom verliebten West, von Seufzern stets umsäuselt.

Sie herrscht als Königin; ihr Zepter ist ein Stab,

Zu dem ein Elephant die besten Zähne gab.

Ihm wird der Menschen Mund den Namen Fächer geben;

Doch bey der Göttin ists ein Stab zum Tod und Leben.

Ein Wink, ein sanfter Stoß, ein leichter Schlag erklärt,

Was oft ihr Mund verneint, und doch ihr Herz gewährt.

Ein mächtger Zauberstab, der, wenn sie es gebietet,

Rasch aus einander rauscht, und wie ein Sturmwind wütet;

Oft sanft die volle Brust, und heiße Wangen kühlt,

Wenn sie mit Lieb und Treu, und Frauentugend spielt.

Er öfnet sich niemals, daß er nicht Schalkheit lächelt,

Und zauberischen Wind, voll Gluth und Wollust, fächelt.

Bey dieser Oefnung rührt den Blick ein künstlich Bild,

Bedeutender, als selbst Achills berufner Schild;
In den der Schmiedegott mit seltner Kunst geetzet,
Was ein empfindlich Herz erschrecket, und ergetzet.

Auf diesem Fächer steht in seiner ganzen Macht,
Die oft Olymp und Welt in Unordnung gebracht,
Der kleine Liebesgott, mit schalkheitsvollen Blicken,
Dem Bogen in der Hand, dem Köcher auf dem Rücken;
Wie er mit starkem Arm nach jungen Schönen zielt,
Und Tugenden zerstört, und Herzen unterwühlt.
Er sieht stolz um sich her, wie seine Pfeile fliegen,
Wie Helden untergehn, und Tänzerinnen siegen;
Wie der bestrickte Graf das Schneidermädchen liebt,
Und wie der Fräulein Herz dem Schreiber sich ergiebt:

So kam die Göttin an, und des Gefolges Menge,
Das stralend sie umringt, macht fast den Saal zu enge.

Ihr Liebling ist der Putz. Sein silbernes Gewand
Ist reich mit Gold gestickt, sein Haar ist farbigt Band.
So ist Medusens Haar ein Heer gekrümmter Schlangen,
Die zischend um ihr Haupt, lebendge Locken, hangen.
Ihm weihn, als einem Gott, die Schönen zum Altar,
Den Nachttisch, der so oft ein schön Gesicht gebahr.
Er senkt des Morgens sich in einem zarten Staube,
Der zierlich sie bereift, auf Locken um die Haube.
Er flieht die Einsamkeit, und unfruchtbare Nacht,
Wenn sie die Mummerey nicht Tagen ähnlich macht.
Viel Nymphen sprungen auch auf dem bestäubten Boden
Mit Schuhen von Damast; sie hiessen neue Moden.
Ein schön gekleidet Heer, doch stets veränderlich,
An welchem die Gestalt bey jedem Anblick wich.
Die aufgeputzte Reih der Moden deutscher Lande

Zog sich vor andern hier in reizendem Gewande
Um die Galanterie, von Dreßden, und von Wien;
Steif, die von Augspurg her; und frey, die von Berlin.
Jedoch die artigste von diesen Moden allen
War Leipzigs Mode. Schön, und sicher zu gefallen,
War sie nicht allzusteif, und auch nicht allzufrey;
War stets Nachahmerin, doch im Nachahmen neu.
Französisch halb, halb Deutsch; beglückt in ihren Wahlen,
Und eine Pythia von den Provinzialen.
O Ewigkeit, wenn je der Witz etwas erdacht,
Was Ohren süß entzückt, und Dichter ewig macht;
So laß die Krämer nicht mein Lied zu Düten nehmen,
Noch meine Reime sich bey niedern Höken schämen.
Wenn Berenizens Haar in lichtem Schimmer steht,
Und eine Locke glänzt, die Popens Lied erhöht:

So laß der Mode Haar auch zu den Sternen dringen,
Und du, o Muse, komm, und hilf sie mir besingen.

Ein dunkelbraunes Haar, mit Puder vorn bestäubt,
Das ein durchglühter Stal in runde Locken treibt,
Fließt in den Nacken hin; die Scheitel bis zur Stirne
Bedeckt ein leichter Schmuck von zartgewebtem Zwirne.
Die Haube schließt nicht an, und flieht aus dem Gesicht,
So wie ein Stralenschein den Heiligen umflicht.
Gefärbte Federn blühn, wie Blumen an der Seite;
Und dickes goldnes Band, von der gehörgen Breite,
Das hinten zierlich sich in eine Schleife legt,
Wird an den Spitzen oft vom sanften West bewegt.
So wie ein Flügelpaar am Kopf des Götterbothen,
Wenn er bald Kuppler ist, und bald Furier der Todten.
Von ihrem freyen Hals hängt eine Perlenschnur,

So schön von Wachs gemacht, als wie die von Natur.
Ein zartes Palatin, zu dünn etwas zu decken,
Ist doch bemüht die Brust verräthrisch zu verstecken.
Ein großer Blumenbusch, von Seide nachgemacht,
Beschattet ihre Brust in falscher Frühlingspracht.
So wie ein Perser sich in langen Ermeln zeiget,
Wenn er im Trauerspiel auf unsre Bühne steiget;
So hängt um ihren Arm, an einem zarten Flor,
Ein zärteres Geweb aus ihrem Kleid hervor.
Ihr Schuh ist niedrig stumpf, mit aufgesteifter Lasche,
Und eine Schnalle strakt an statt des Bandes Masche (*).
Dies ist der Mode Bild. Ein Denkmaal von Genie,
Erfindung, und Geschmack! Selbst die Galanterie

(*) Bey Gelegenheit dieser Beschreibung muß man die Leser, die sich auf die Moden verstehen, erinnern, daß man die Moden in diesem ganzen Gedichte von der Zeit beybehalten, da der Renommist zuerst in Leipzig heraus gekommen.

Bemüht sich, dieser Tracht vor andern nachzuahmen;

Sie geht in Deutschland so, wie Leipzigs holde Damen.

Ein plötzliches Geschrey von Raufbolds trunkner Schaar,
Macht alles aufmerksam, was in dem Saale war;

Und schnell drang dies Geschrey von Raufbolds vollen Brüdern
Bis zur Galanterie auf eines Nords Gefiedern.

Der blanke Degen klirrt, das Pflaster speyet Gluth;

Den Tanzenden entfällt auf einmal aller Muth.

Dreymal bellt ihr Petit, der auf dem Schoße zittert;

Dreymal erbebt der Saal, dreymal wird sie erschüttert.

Geliebte, hört dies Schreyn, (spricht sie, von Furcht verstört,)
Hat man in Leipzig je solch einen Lerm gehört?

Ist Wohlanständigkeit auf einmal hier verlohren?

Und schreyt der Pöbel so durch unsre zarten Ohren?

Sind dies Studenten? Nein! O welch ein wild Geschrey!

Wie?

Wie? Leipzig, wirst du mir auf einmal ungetreu?

Will der bebänderte nie bloß gesehne Degen

Auf einmal kriegrisch seyn, auf einmal Lärm erregen?

Die Mode sieht indeß, mit aufgebrachtem Sinn,

Voll Unmuth, Furcht, und Angst, starr auf den Boden hin.

Ihr Herz fängt bey dem Lärm unruhig an zu schlagen.

Jetzt schweigt sie, ietzt will sie beherzt zu reden wagen.

Und endlich hebt sie an: O Göttin, zürne nicht,

Wenn Ungezogenheit den festen Damm durchbricht,

Den nie — jedoch die Furcht verbietet ihr zu sprechen,

Und Raufbold, und sein Heer rathschlagt indeß Verbrechen.

Ihr Stürmer, haltet ein! Der keichende Lindan,

Der Schutzgott Leipzigs kam auf schnellen Flügeln an;

Mit Staub auf seinem Kopf, und mit zerrißnen Haaren;

Die Moden machen Platz; er drängt sich durch die Schaaren,

Und schießt, als wie ein Pfeil, auf die Galanterie.

Mit thränenvollem Blick sinkt er vor ihr aufs Knie:

Mein Leipzig, (rief er aus,) wird sich zum Ende neigen!
Vier Stürmer hör ich schon nach diesem Saale steigen;

Ein wüster Renommist, den Jena fortgejagt,

Hat sich durch mein Versehn in diese Stadt gewagt.

Vor ihnen bebt der Markt; sie schreyen wie Barbaren,

Als scheuten sie sich nicht vor meinen Wächterschaaren.

Drey sind schon Jahre hier; allein der Schwarm verlacht
Mit spöttischem Gesicht noch meiner Kinder Tracht;

Dies ist der größte Schimpf, den sie auf Leipzig bringen.

Doch, Göttin, hilf mir nur den Renommisten zwingen.

Da sind sie selber schon! ja, dies ist ihr Geschrey:

O Göttin, wir vergehn, das Schicksal steh uns bey!

Er sprach noch, als bereits die wilden Schwärmer kommen.

Da

Da sie von fern Musik und Paukenschall vernommen,
So folgten sie beherzt dem frohen Schalle nach,
Und ietzo traten sie ins zitternde Gemach.
Der freche Raufbold sah mit einer Räubermine
Tief in den langen Saal: Es zittert die Blondine,
Und die Brunette bebt; der junge Herr erstarrt,
Und die Matrone schreyt vor seinem schwarzen Bart.
Er, Raufbold, kehrte sich zu seinen Cameraden,
Und sprach: Wir sind zwar hier zum Tanz nicht eingeladen,
Doch folgt mir alle nach, und fodert, so wie ich,
Das erste Mädchen auf; der Teufel hole mich!
Schlägt mir das Mensch es ab, so sollt ihr Wunder sehen,
Der ganze Tanzsaal soll mit Schrecken untergehen!
Er sagts, und tritt hervor; doch alle schreyn, und fliehn.
Der weite Reifrock rauscht, die jungen Stutzer ziehn

Wie

Wie Kraniche davon; die Thüren sind zu enge,
Und Spitz und Band entfliegt im ängstlichen Gedränge.
Auf einmal war der Saal von so viel Schönen leer,
Und niemand war darin, als Raufbold, und sein Heer.
Er lachte wild, und laut, daß er sie so erschrecket;
Von Siegeszeichen war das Schlachtfeld ganz bedecket;
Es schimmerte der Staub von Flittergold, und Staat;
Wohin beynah der Fuß des stolzen Siegers trat,
Lag Schnupftuch, Blumenstraus, und halbzerrißne Streifen,
Manschetten halbzerfetzt, und halb und ganze Schleifen.
Ein jeder bücket sich, und steckt mit frohem Muth
Die schimmernde Trophee an seinen alten Hut;
Sie tanzen mit sich selbst, bis es drey Küper wagen,
Von dem entweihten Saal die Stürmer zu verjagen.
Sie eilen aus der Schlacht, von Kampf und Siegen satt,

Und

Und jeder sinket bald auf seine Lagerstatt.

Doch die Galanterie, die zwar im Saal geblieben,
Die aber Furcht und Angst hoch auf das Chor getrieben,
Sah ganz erstaunt um sich, und rief der Mode zu:
O Freundin, welch ein Volk! und dieses leidest du?
Wie frech hat nicht der Mund der Rasenden gesungen!
Wie manches niedre Wort ist in mein Ohr gedrungen!
Doch, Mode, laß nicht zu, daß dieser Renommist,
Zum Trutz der artgen Welt, ein solcher Unhold ist.
Der Schläger muß durchaus in Leipzig sich bekehren.
Hat ein Sylvan gelernt, dich eifrig zu verehren,
Ein Schläger so wie er; vom jenischen Gebrauch
So sehr, wie er, befleckt; so lernt es Raufbold auch.
Kein Schneider müßte mehr die Mode loben können;
Kein Mädchen müßte mehr mit schwarzen Augen brennen;

Des

Des Goldes alte Kraft, der Tressen Wunderschein
Müßt auf ein junges Herz ganz ohne Wirkung seyn;
Wenn dieser Renommist uns widerstehen wollte,
Und nicht auch, wie Sylvan, ein Stutzer werden sollte.
Erschein ihm, red ihm zu, eil in den blauen Hecht;
Und Raufbold werde bald ein süßer Jungfernknecht.

Sie sagts; die Mode steigt auf ihrem goldnen Wagen,
Den Mopsgen durch die Luft nach Raufbolds Zimmer tragen.
Ein großer Geisterschwarm, ein Complimentenheer,
Setzt sich um sie herum, und macht den Wagen schwer.
Sie werden, wenn der Mund der Menschen sie verhandelt,
Schnell in der obern Luft in Geisterchen verwandelt.
Verschiedner Mund ist treu, man darf den Worten traun.
Die Höflichkeit half sie mit zarter Hand erbaun,
Vom Umgang lernten sie sich zu den Städten wenden,

Und

Und von der Artigkeit, ihr Wortgepräng verschwenden.
Sehr viele, sieht man sie mit scharfen Blicken an,
Entdecket man erstaunt zweyköpfigt, wie den Jan.
Die vordre Stirne zeigt die Schmeicheley im Glücke,
Und auf der hintern wohnt die Falschheit, und die Tücke.
Sie schweben oft am Hof, im falschen Vorgemach,
Und loben ins Gesicht, und schmähen hinten nach.
Die Guten setzen sich der Mode nur zur Linken,
Indem die Falschen stolz zu ihrer Rechten sinken.

Ihr Wagen kam nunmehr vor Raufholds Zimmer an,
Den ietzt der süße Schlaf, der Träume leichter Wahn,
Und auch der Geist Pandur auf seiner Streu bewachte,
Der manche Schlägerey ihm ins Gedächtniß brachte.
Die Mode steigt herab, die Geister warten hier,
Ihr luftiger Körper gieng durch die verschloßne Thür.

Doch

Doch wie erstaunte sie; ein Schwindel kam ihr nahe,

Da sie in Rauch gehüllt das wüste Zimmer sahe.

Auf dem verbrannten Tisch lag halbverglimmtes Kraut,

Das in Virginien der nackte Mohr erbaut.

Zerbrochner weißer Thon in länglichten Cylindern,

Und Brand und Asche sucht der Göttin Fuß zu hindern.

Noch dampfte der Toback. Wie wenn der Teükrer Pracht

In heißen Schutt zerfällt; der wilden Flammen Macht

Mit loderndem Geräusch die bange Luft zertheilet;

Zuletzt ein schwacher Dampf aus den Ruinen eilet:

So dampfte der Toback, den das geschwärzte Rohr

Durchglimmt zurücke ließ, aus Graus und Schutt hervor.

Sie floh vom Rauch erblaßt, der ihr Gewand befleckte,

Zu der verwirrten Streu, auf der sich Raufbold streckte.

Pandur verbarg sich ihr; sah sie, und ward verliebt.

So

So mächtig ist der Reiz, der unsre Mod umgiebt.
Sie sprach also zu ihm: O Stürmer von der Saale,
Dein Herz eröfne sich vor meinem sanften Strale,
Der ietzt zum erstenmal auf einen Schläger fällt;
Und sieh, die Königin der jungen artgen Welt
Entdeckt im Traume dir, was Bücher dir verhehlen,
Und dunkle Weisen nicht im Hörsaal euch erzählen.
Das Schreyen deiner Schaar hat unsre Lust gestört;
Selbst die Galanterie hat es erstaunt gehört;
Der Schutzgeist Leipzigs kam, und hat mit vielen Klagen
Die jensche Raserey der Göttin vorgetragen.
O Held, erzürne nicht die Göttin, deren Macht
Vielleicht die Schönste dir der Nymphen zugedacht.
Ich kan allein ihr Herz zu deinem Glück versöhnen,
Ich wills, wenn du versprichst, mich nicht mehr zu verhöhnen.

Sey nur ein Leipziger; verwirf die schlechte Tracht,
Die dich hier lächerlich, und Schönen schrecklich macht.
Dein Zopf verwandle sich in einen schwarzen Beutel;
Kein Hut bedecke mehr die aufgeputzte Scheitel;
In Jena ließ dir nur ein kurzer Ermel schön,
Weit besser wird dir hier ein langer Aufschlag stehn.
Dein ungekämmtes Haar gleicht einem Sperlingsneste:
Wie häßlich läßt dir nicht die leichte gelbe Weste.
Sie, die jetzt spöttisch kurz um deine Hüften schlägt,
Sey länger aus Grisett, und stark mit Gold belegt.
Die Reuter laß allein die schweren Stiefeln drücken,
Wie kan die Mädchen nicht ein seidner Strumpf entzücken!
Dein Degen werde klein, und knüpf um ihn ein Band,
Zum Zeichen, daß du dich zu meinem Reich bekannt.
Verabschein von nun an die ungezognen Händel;

Sprich

Sprich zierlich, und galant, und rieche nach Lavendel.

Vergiß den Rauchtoback, der hier noch schmauchend glimmt,
Und nim. i davor Rappee, wie ihn der Stutzer nimmt.

Dann will ich festlich dich zum Petitmaitre schlagen;

Du sollst, ein neuer Held, dich vor die Schöne wagen:

Der glückliche Sylvan, der meine Macht verehrt,

Bekehret dich vielleicht, so wie ich ihn bekehrt.

Sie sagts, und eilt davon. Er wirft mit trägen Wenden

Sich dreymahl gähnend um, und greift mit schweren Händen
Nach seinem Rauferstahl, der zu dem Haupte lag;

Und springt halbtaumelnd auf, durch einen Fechterschlag,

Dem der sich unterstund, die jensche Tracht zu schelten,

Mit Hieben, wie er sprach, die Mühe zu vergelten.

Die Mode war entflohn; und er sinkt träg, und matt

Von neuem in die Ruh auf harte Lagerstatt.

Pandur bedachte nun, mit innerlichem Grimme,
Der Mode lockend Wort, und die Sirenenstimme.
Er lehnet sich bestürzt auf einen Fidibus,
Groß wie ein Weberbaum, und dreymal stampft sein Fuß.
Wie? (sagt er ihm ins Ohr,) Held, läßt du dich verführen?
Und soll dich das Geschwätz der albern Mode rühren?
O Raufbold, sieh mich an! ich bin der Heldengeist,
Der dich oft in der Flucht dem Schnurrenstock entreißt.
Ich schreck an deiner Statt die wilden Häscherhaufen,
Und steh dir treulich bey, im Zweykampf, und im Saufen.
Ich bin dir nachgefolgt; ich bins, der vor der Stadt
Dem flüchtigen Calmuck den Fuß gelähmet hat;
Ich dachte dich dadurch von Leipzig abzuhalten.
O hätt es mir geglückt! — Doch laß mich weiter walten.
Auch hier erwartet dich ein lorbernwerther Ruhm.

Ist

Ist hier nicht eben auch der Markt dein Eigenthum?

Kein Häscher, kein Pedell, soll deine Freude stören;

Der Stutzer soll erstaunt das wilde Wetzen hören,

Und wenn dein tapfrer Arm nichts mehr zu schlagen weis,
So geb ich dir zum Sturm die Häscherhöhle preis.

Was du in Jena wagst, das kannst du hier auch wagen.

Wie bald kann dich Calmuck aus diesen Mauren tragen,

Da in der Nachbarschaft das schöne Halle liegt,

Wo noch die Freyheit herrscht, wo noch der Bursche siegt.
Doch wärst du wohl so klein, die jensche Tracht zu ändern,
Die Haare zu bestreun, den Degen zu bebändern?

Und zögest du den Strumpf, dem tapfern Stiefel, vor?

Kannst du so niedrig seyn, so geh, und werd ein Thor.

Stink nach Pomad und Oel, wie hier die Narren pflegen,
Und laufe Chapeaubas im Sturmwind und im Regen.

Geh, schlage weibisch dich zum weiblichen Geschlecht,
Und leb, und stirb allhier, als wie ein Jungfernknecht.
Allein ich sehe dich mit Recht unwillig werden,
Den edelmüthgen Zorn verrathen die Geberden. —
Wohlan so mache dich Pandurens Schutzes werth.
Im Stalle trauret schon Calmuck, das edle Pferd,
Daß es so müßig steht; flieh wieder nach der Saale,
Da wo sie Halle netzt. Hier hofft zum zweytenmale
Auf deine Tapferkeit ein neues Ehrenfeld,
Der Brüder lustge Schaar, und eine freye Welt.
Du wirst den Officier von breiten Steinen schmeißen,
Und wirst der Renommist von Renommisten heißen.

So sagt Pandur, und schweigt. Und Raufbolds Herz blieb treu,
Und widerstund voll Stolz der Mode Schmeicheley.

Der

Der Renommist.

Dritter Gesang.

Der Renommist.

Dritter Gesang.

Die Luft belebte schon der Sonne reger Schimmer.

Sie warf den güldnen Stral in Raufbolds Ruhezimmer;

Der Vorhang, der ihn brach, und rauschend vor ihn trat,

Zog an der weißen Wand ein länglichtes Quadrat.

Das große Stichblatt schien in falben Schattenbildern

Der Schreckkometen Lauf elliptisch abzuschildern.

Ganz Leipzig hub sich nun halbtaumelnd in die Höh.

Zur Arbeit gieng der Mann, die Dame trank Caffee;

Die Schöne mahlte sich mit Rosen ihre Wangen,

Und Liljen blühten auf, die in der Nacht vergangen.

Im ganzen Leipzig war kein einzig Mädchen alt,

So sehr verbesserte die Schminke die Gestalt.

Kein Blätterchen fuhr auf, die Muſche mußt es decken,

Und wo auch gar keins war, lag doch ein schwarzer Flecken.

Nur Raufbold ruhte noch, und lag von Sorgen frey,

Bis in den hellen Tag auf einer harten Streu.

Von Schätzen nie beschwert auf seinen weiten Reisen,

Schlief er so arm, und sanft, als wie die alten Weisen.

Sein ganzer Reichthum war sein großes Raufer-schwerd,

Und seine ganze Luſt Calmuck, das edle Pferd.

So manchen süßen Traum ließ ihn Pandur ergetzen;

Vom wüthenden Tumult, von Schreyen, und von Wetzen

War seine Seele voll. Erstiegne Schnurrbarthein,

Und Ständchen, fielen ihm im süßen Schlummer ein.

Ein paarmal lächelt er mit einer wilden Freude,

Und spricht verwirrt etwas von einem modschen Kleide.

Pandur hörts, und erschrickt. Er traut der Mode nicht,

Und

Und untersucht genau des Helden Angesicht.

Mißtrauisch meynt er schon, zu seinem größten Schrecken,
Geheime Neigungen zur Mode zu entdecken.

O Raufbold! (seufzet er,) du schläfst? ach wüßtest du,

Wie ich unruhig bin bey deiner süßen Ruh;

Wie deine Wort, im Traum entflogen, mich erschrecken;

Dein Antlitz würde sich mit edlem Unmuth decken.

Wer weis, ob dich nicht schon der Mode Wort verführt.
Wer weis es, ob nicht schon dein Herz die Neigung spürt,
Die leichte jensche Tracht rebellisch zu verändern,

Und wie ein Narr den Hals, und Degen zu bebändern.

Nimmt denn auch dich der Glanz von der Veränderung ein?
O! wärst du doch zu stolz ein Leipziger zu seyn!

O! möchtest du doch nie den Fuß mit weißen Strümpfen,
Und deinen Degen nie mit Narrentand beschimpfen!

So

So sprach er, und stützt sich auf Raufbolds Degenknopf.
Viel Anschläg irren ihm durch seinen schlauen Kopf;
Zuletzt entschließt er sich, vom Helden sich zu wagen,
Und um sein künftges Glück Orakel zu befragen.

In Leipzig war damals, die nun verlohrne Kunst,
Aus dickem Caffeesatz, durch schwarzer Geister Gunst,
Die Zukunft auszuspähn; und die geheimsten Thaten,
Geschehn, und künftig noch, prophetisch zu errathen.
Pandur, der dieses weis, verstellt sich alsobald;
Giebt sich aus dicker Luft die jenische Gestalt;
Zieht große Handschuh an, und eilet nach der Grotte,
Zum Delphos neurer Welt, zum pythschen Caffeegotte.
Vergieb es mir, o Nacht, und du, propheischer Geist,
Wenn man dein Heiligthum profanen Augen weißt.

Da, wo Schellhafers Haus die festen Mauren endet,
Ragt,

Ragt, wenn man seinen Blick schief gegen über wendet,
Ein glänzend Haus empor, das durch die neue Pracht
Fast einem Tempel gleicht, Paläste finster macht.
So wie im dicken Wald ein Kranz bejahrter Eichen,
Durch seine Wipfel droht den Himmel zu erreichen;
Ein schlanker Tannenbaum sie sämmtlich übereilt,
Und durch sein grünes Haupt die leichten Wolken theilt:
So streckt dies stolze Haus den Giebel in die Lüfte,
Und hüllt das hohe Dach in ewgen Rauch und Düfte.
Der Eingang zeigt sogleich in einer Schilderey,
Daß dies des Caffeegotts geweihter Tempel sey.
Es liegt ein Araber an einem Caffeebaume;
Ihm bringt in hellem Gold von dem durchsüßten Schaume,
Den man aus Bohnen kocht, die die Levante schickt,
Ein nackter Liebesgott, der lächelnd auf ihn blickt.

Pan

Pandur trat kühn herein, und stieg zur Grotte nieder.
Ein heiligs Schrecken fuhr durch seine starren Glieder,
Da er dem Gott sich naht, umringt von stiller Nacht,
Und fürchterlich geschmückt mit unterirrdscher Pracht.
Er saß im schwarzen Pomp. Das Zepter, das er führte,
War wie ein Löffelchen; die Krone, die ihn zierte,
Dem Zuckerhute gleich. Es steigt die blaue Glut
Vom rauchenden Altar, auf dem ein Kessel ruht,
Der unaufhörlich braust, von schwarzem Ruß bezogen,
So wie des Phlegethons unaufhaltsame Wogen.
So manche Mißgeburt gezeugt vom finstern Spleen
Und dicken schweren Blut, umflattert rauschend ihn.
Das Hypochonder saß, und krümmte sich für Schmerzen,
Und die Melancholie sprach Selbstmord in dem Herzen.
Pandur faßt einen Muth, und gieng hindurch zum Thron;

Bückt

Bückt vor dem Gotte sich, und sprach mit rauhem Ton:

Du, der du mit Caffee die Leipziger belebest,

Und zur vornehmen Frau ein Gärtnerweib erhebest;

Der du mit deinem Trank Holzhacker so beglückst,

Als du im Staatsgemach den grossen Herrn entzückst;

Ich nahe mich zu dir vom fernen Ruf belehret,

Daß dir des Schicksals Macht die seltne Gunst verehret,

Die Zukunft zu durchschaun, und in Caffee zu sehn,

Was Astrologen kaum durch das Gestirn verstehn.

O sage mir, Prophet, wird Raufbold unterliegen?

Wird endlich über ihn der Pleiße Mode siegen?

Und wird der Niedrige, nach aller meiner Müh,

Zuletzt doch noch ein Sklav von der Galanterie?

Er schwieg. Der Gott versetzt: Der Ruf ist wahr gewesen,

Daß ich die Zukunft kan aus dickem Caffee lesen.

Doch bist du nicht Pandur, der uns zuwider ist?
Und ist dein Raufbold nicht ein wilder Renommist?
Soll ich, dem Feind von uns die Zukunft zu verrathen,
Verrückt im Kopfe seyn, und auf dem Dreyfuß braten?
Denn wisse, Schlägergeist, es kostet Müh und Schweiß,
Eh ich, vom Geiste voll, zu prophezeihen weiß.
Pandur versetzte drauf: Du kennst schlecht deine Freunde.
Die Leipziger allein sind deine wahren Feinde.
Wie bin ich nicht erstaunt! wie ist dein Reich verheert!
Es raucht kein Tempel mehr, wo Knaster dich verehrt;
Dein sonst so mächtig Reich naht sich dem Untergange.
Das freye Caffeehaus seufzt ietzt im sklavschen Zwange;
Die Stutzer dieser Stadt sind meist von dir getrennt,
Indem ihr Wankelmuth den Thee als Gott erkennt.
Und hat die Mode nicht die Neuerung ersonnen,

Und die Galanterie den Thee selbst liebgewonnen?
Nein! Jena, glaube mir, in allem groß und frey,
Verschmäht den weibschen Thee, und ist nur dir getreu.
Willst du die Zukunft noch zu meiner Ruh durchschauen,
So will ich dir voll Dank drey Caffeehäuser bauen;
Von nun an soll Caffee, um Weihrauch dir zu streun,
Wenn hoch geschmauset wird, des Schmauses Anfang seyn.
Er sagt es, und der Gott erhob vom Thron die Glieder,
Und setzt wahrsagrisch sich auf einen Dreyfuß nieder;
Und alsobald erschien des Tempels Priesterin,
Die wilde Phantasie, und reicht ihm Caffee hin.
Er trank; es herrscht um ihn geweihte grause Stille;
Doch plötzlich tönt die Gruft von schrecklichem Gebrülle,
Und blaue Flammen gehn von seinem Dreyfuß aus;
Panduren überfiel ein ungewohnter Graus,

Als ihm die Phantasie den dicken Caffee brachte,
Und der prophetsche Gott also den Anfang machte:
Was seh ich? — In die Gruft des Schreckens geht der Held —
Der Panzer rauscht daher im schwarzen eisern Feld —
Ich sehe Schlacht und Krieg, und rühmliche Gefahren —
Kan dieser Held sein Herz für Liebe nicht bewahren?
Er putzt, er pudert sich? Er ficht, es strömet Blut —
Wie? hat ein Leipziger solch einen tapfern Muth?
O laß nicht ab, Pandur, und steh ihm bey im Falle!
Dies ist das Rosenthal, ich seh, ich sehe Halle!
Also der Gott. Sein Mund schäumt für prophetscher Wuth;
Doch nach und nach senkt sich sein aufgebrachtes Blut.
Pandur bückt sich voll Dank; vom künftigen Geschicke
Des tapfern Helden voll, eilt er zu ihm zurücke.
Indeß versammlet sich der Mode Vorgemach.

Sie

Sie schimmert auf dem Thron, und rief dem Putz, und sprach:
Geh hin, geliebter Putz, zum ersten meiner Söhne,
Der Stutzer Obersten, Sylvanen, dem die Schöne
Sogleich ihr Herz ergiebt, wenn seine Feder strahlt,
Und hohen Stand und Geld die goldne Weste prahlt.
Erweck ihn, hilf sein Haar durch heißes Eisen krümmen;
In Puder und Jeßmin laß, seine Locken, schwimmen;
Und wenn sich sein Verdienst im Gallakleid erhebt;
Und endlich seinen Witz des Schneiders Gunst belebt;
So laß ihn in den Hecht zum Renommisten tragen,
Der wird vielleicht, wie er, der kurzen Tracht entsagen.
Er war sein alter Freund; sein schön gepudert Haar
Erreicht vielleicht den Zweck, der mir unmöglich war.

Sie sagts, der Putz eilt fort. Sein Haar im West zerflogen,
Formirt den Sterblichen den schönsten Regenbogen.

Sein halb mit Gold gestickt, halb silbernes Gewand,
Das er mit viel Geschmack nachläßig um sich wand;
Wallt in der obern Luft im allerreinsten Schimmer,
Und bald erreicht sein Flug Sylvans geschmücktes Zimmer.
Sogleich verweilt den Blick die aufgeputzte Wand,
An der er manch Gemäld auf bunten Tüchern fand.
Zween Spiegel, deren Last zwo große Schleifen hielten,
Und neidisch auf sich selbst in güldnen Rähmen spielten,
Entdeckten ihm sein Bild; und mit Zufriedenheit
Tritt er ins Schlafgemach. — In stiller Einsamkeit
Schlief ruhig noch Sylvan, und ließ den Morgen sterben,
Den Nachttisch traurig seyn, und den Caffee verderben.
Ihm nahte sich der Putz, und sprach: Auf, junger Held!
Der Ruhm erwartet dich in der beglänzten Welt;
Und eine Gottheit selbst befiehlt dir, zu erwachen;

Die

Die Mode schickt mich her, dich heute schön zu machen.
Dein Bruder Raufbold ist in Leipzig angelangt;
Soll er nicht sehn, wie stolz der Stutzer aus dir prangt?
Eil in den blauen Hecht, versuch, ihn zu bekehren.
Wer kann ihn, so wie du, die Mode lieben lehren!

Indem erwacht Sylvan. Er trug vor kurzer Zeit,
Als ein Jenenser noch, ein ungesteiftes Kleid;
Doch Stutzer lehrten bald ihn den Caput verachten.
Er ward ihr Oberhaupt, der Erst' in neuen Trachten.
So wie ein Renegat, mehr als ein Muselmann
Von frommer Wuth erhitzt, den Christen hassen kan;
So schien der Stutzer auch Jenenser mehr zu hassen,
Weil er vor kurzer Zeit erst ihre Tracht verlassen.
Er warf den Schlafrock um, noch halb vom Schlaf entstellt;
Und da der rasche Stoff von seinen Achseln fällt,

Macht er ein sanft Getön, indem die seidnen Falten

Mit säuselndem Geräusch zu dem Pantoffel wallten.

Sein Diener bringt Caffee. Pardieu! (spricht er,)
Johann,
Mir träumt sehr albern Zeug — doch zieh mich hurtig an,
Und dann frag in dem Hecht, ob Raufbold angekommen.

Er sagts, und hurtig ward der Anputz vorgenommen.

Ein weißer seidner Strumpf umwickelte das Knie.

Der Schuh, ein Meisterstück von seines Schusters
Müh,
Erhob in schwarzem Glanz mit Band besetzte Kanten,

Und Schnallen schimmerten von böhmschen Diamanten.

Le Grand trat ins Gemach; ein lumpichter Franzos,

Doch in der seltnen Kunst, das Haar zu kräuseln, groß.

Ein weißes Puderhemd floß zu des Stutzers Füßen.

Le Grand baut das Toppee, und läßt sich Locken schließen.

Ein dicker Staub von Mehl, der still im Püster lag,

Schießt

Schießt ungestüm heraus, und trübt den heitern Tag.

Der Putz half sein Toppee mit klugen Fingern thürmen,
Und setzte sich darauf, es tapfer zu beschirmen.

Den weißen Hals umgab ein schwarzes seidnes Band,
Das sich bey seinem Kinn in eine Schleife wand;

Ein neuer Modesammt, aus aschenfarbger Seide,
Voll Laubwerk schön gewebt, dient ihm zum Oberkleide.

Ein breitgewirktes Gold umgab der Weste Rand,
Und Atlas hieß der Stoff, aus welchem sie entstand.

Sie war noch prächtig neu; die Farbe glich den Lüften,
Wenn sie der Frühling leert von rauhen Winterdüften.

Ein schwarzer Atlas war der Hüften enges Kleid;
Das Uhrband schimmerte mit goldner Herrlichkeit.

Um seinen Degen war ein weißes Band geschlagen,
Zum Zeichen, nie damit ein Blutduell zu wagen.

Sein Rohr aus Indien ziert ein besondrer Knopf,

Aus Meißner Porcellan ein Frauenzimmerkopf;

Der unbeseelte Thon sprach in das Aug Entzücken;

Der Reiz war auf der Stirn, der Muthwill in den Blicken.

So stellte sich das Haupt von Leipzigs Stutzern dar.

Es rauschte West und Rock, es duftete sein Haar,

Und um ihn her goß sich, in süßer Atmosphäre,

Lavendel und Jesmin, der schönen Welt zur Ehre.

Ein kühnes Entrechat trug ihn zum Spiegelglas,

Wo er Toppee und Haar noch einmal klügelnd maß;

Doch hätt ihn, da der Schmuck ihm allzuschön geglücket,

Beynah sein eignes Bild, wie den Narciß, entzücket.

Indeß trat sein Lakay ins duftende Gemach,

Und sagte: Gnädger Herr, ich fragt im Hechte nach;

Ihr Traum hat wahr geredt; Herr Raufhold ist gekommen,

Die

Die Sänfte wartet schon, die ich mit her genommen.

Sogleich fliegt er herab; allein indem er geht,

So schickt er noch zuvor zur Mode dies Gebet:

O Göttin, welcher ich drey Stunden Zeit verschwendet,
Eh ich den langen Putz auf dein Geheiß vollendet,

Die Sänfte bringt mich ietzt zu einem Schläger hin,

Dem ich vielleicht ein Spott in meinem Anzug bin;

Doch deine Wunderkraft begleite meine Lehren!

Vielleicht kan ich zu dir sein wildes Herz bekehren.

So sprach er, und sein Wort drang zu der Göttin Höhn;
Die Mode liebet ihn, und sie erhört sein Flehn.

Ein Complimentenheer muß sich herab begeben,

Zu seinem Schutze seyn, und seinen Mund beleben.

Der Putz versammelt sie, theilt ihre Schaaren ein,

Und er fängt vom Toppee gebietrisch an zu schreyn:

Du, zierlicher Bradyr, setz dich auf deine Schleife,

Daß um den weißen Hals dein schwarz Gefieder streife;

Und wenn der Geist Charmant die Knie ihm zierlich beugt,
So mache, daß sein Haupt sich gleichfalls artig neigt.

Du aber, Seladon, liebäugle mit den Blicken,

Die Schönen, die ihn sehn, betrügrisch zu bestricken.

Beredter Florimand, den Mund eröfne du,

Wenn sein Verstand nicht denkt; und denkt er, schließ ihn zu.
Ihr andern Geister könt auf seinem Hute sitzen.

Die Tresse soll ein Theil, ein Theil die Feder schützen.

Da, wo sein schrof Toppee die höchste Spitze macht,

Nehm ich selbst meinen Sitz. Nehmt ihr mein Wort in Acht:
Und wird Sylvan beschützt; so will ich euch beglücken;

Wo nicht, so sollen euch die schwersten Strafen drücken.

Der eine soll zwölf Jahr mit steifem Rücken stehn;

Der

Der andre soll niemals nach jungen Schönen sehn;

Der dritte, wenn er scherzt, soll stets vernünftig scherzen,
Und Tobacksdampf soll euch die bunten Flügel schwärzen.

So sagt er; und die Schaar wird durch die Ehr entflammt;
Mit stolzem Angesicht eilt jeder an sein Amt.

Indessen läßt Sylvan die Thür der Sänfte schließen;

Die Träger schreiten fort mit weitgedehnten Füßen.

Geräusch und Lärm nahm nun im blauen Hechte zu.
Der wilde Renommist verläßt die lange Ruh,

Und hebt sein schweres Haupt, dem hohen Tag entgegen,

Vom harten Stroh empor, auf dem er sanft gelegen.

Von seinen Lippen schallt ein jenischer Gesang,

Und nach Calmucken war sein allererster Gang.

Er stand im öden Stall, und hieng die schlaffen Ohren.

Was machst du, armes Thier? Hast du den Muth verlohren?

Sprach

Sprach Raufbold ganz bewegt, und gab ihm beßres Heu:
Und dankbar wiehert er mit einem Lustgeschrey.
Da er zurücke gieng nach seinem finstern Zimmer,
Umleuchtet plötzlich ihn des Stutzers heller Schimmer.
Der Renommist kan sich nicht so geschwind entziehn.
Sylvan fliegt auf ihn zu, umarmt, und küsset ihn.
Was Teufel! Bruderherz, (sprach Raufbold voller Freuden,)
Wer hätte das gedacht bey unserm letzten Scheiden,
Daß wir in Leipzig einst uns würden wiedersehn! —
Doch, Kerl, du bist dir ja, der Teufel hole! schön:
Gehst du beständig so, wie aus dem Ey gescheelet,
Und sind die Haare stets in dem Toppee gezehlet?
Mon Cher, (versetzt Sylvan,) wir leben hier galant:
In Leipzig gilt doch noch Verdienst und Adelstand,
Und ventre bleu! wer wird in Kleidern schlechter gehen,

Da

Da wir hier jeden Tag die schönsten Damen sehen?
Doch, Bruder, wie confus sieht nicht dein Anzug aus!
Wie kömmst du in den Hecht, in dies vilaine Haus?
Hat niemand dir im Thor den Engel angewiesen,
Und Artopö gelobt, und Waplern dir gepriesen?

Indeß erreichten sie das finstere Gemach.

Der Schläger schreyt, Caffee! indem der Stutzer sprach:
Herr Bruder, mich erfreuts, daß du hier angelanget.
Nach einem jenschen Freund hat oft mein Herz verlanget.
Du bist ein hübscher Kerl; bleib hier, verändre dich;
Vergiß die jensche Tracht, und werde so, wie ich:
So sollst du hier mit mir ein Engels-Leben führen,
Und ich will selber dich bey Damen produciren.
Der Renommist macht ihm ein höhnisches Gesicht,
Und sagte: Nein, Sylvan, zum Narren werd ich nicht!

Zum Narren? (fieng Sylvan schon hitzig an zu fragen.)

Doch indem ward Caffee und Knaster aufgetragen.

Da Bruder, lange zu, (sprach Raufbold,) stopf dir ein.
Allein, es bat Sylvan, ihm gütigst zu verzeihn;

Er rauche ietzt nicht mehr. Kaum will es Raufbold glauben;
Allein du wirst es mir doch hochgeneigt erlauben?

Sprach er mit bitterm Spott. Die Pfeife ward gefüllt,
Die sein gesträubtes Haupt in dicken Dampfkrais hüllt.

Der Stutzer zitterte in fremder Atmosphäre,

Wie im Comètenschweif des bangen Erdballs Schwere.

Der kriegrische Pandur kam aus dem Stall zurück.
Die Neugier lenkt sogleich auf den Sylvan den Blick;

Doch wie verdroß es ihn, da er den Puder wittert!

Sein Fluch macht, daß das Heer der Complimente zittert.
Der Putz, ihr Führer, bebt, und jeder wird erschreckt,

Da

Da dieser wilde Geist mit Lachen sie entdeckt.

Wie wenn die Frösch im Lenz aus lauen Sümpfen fliehen,
Und aus vertrautem Schilf an die Gestade ziehen;

Die Schaar, wenn etwas rauscht, vom Rand ins Wasser hüpft,
Mit flüsterndem Geräusch in schlanke Binsen schlüpft,

Bis auf den Boden sinkt, und sich kaum sicher schätzet,

Wenn in dem Wassergras das Heer vertraulich schwätzet;
Jedoch, so bald die Fluth nicht mehr von Wellen bebt,

Der kühnste Frosch zuerst sein dickes Haupt erhebt,

Und wenn der grüne Leib kein zitternd Wasser fühlet,

Mit seinen Füßen steigt, und auf der Fläche spielet:

So bebt vor seinem Blick der Geister feige Schaar.

Der, von der Furcht gejagt, flieht in des Stutzers Haar;
Der in den grossen Hut; und jener in die Schatten,

Wo unter seinem Hals sich Bind und Schleife gatten.

O!

O! (ruft der Schlägergeist, indem er spöttisch lacht,)
Wie tapfer gebt ihr nicht auf euren Helden Acht!
Warum flieht ihr vor mir? Ich werd euch nicht verderben.
Ihr seyd zu schön geputzt, und allzuklein zum Sterben.

Er sprach, und lachte laut. Zu tückscher That geschwind,
Verwandelt sich sein Leib in einen Wirbelwind,
Der durch das Zimmer braust, des Stutzers Haar verheerte,
Und eine halbe Wand von dem Toppee zerstörte.
Jedoch der treue Putz baut schnell es wieder auf,
Und ließ in seiner Wuth der Schmähsucht freyen Lauf.
Pandur verhöhnet ihn; doch nicht zum Krieg geschaffen,
Straft ihn des Putzes Witz mit stachelichten Waffen.
Die Helden stunden auf. Komm Raufbold, (sprach Sylvan,)
Und sieh einmal mit mir die hiesgen Gärten an.
Und alsobald gehn sie, dem Zufall überlassen.

Es donnert Raufbolds Fuß, der Sporn klirrt durch die Gassen,
Der blanke Kieselstein ächzt unter seinem Schritt,
Und Fensterglas erbebt, indem er niedertritt.

Nicht fern vom Petersthor, auf dessen vordern Theilen
Der Helden Rüstung ruht, und die verzierten Säulen
Die Last der Kugeln drückt, die wie Colossen stehn,
Und in gevierte Reihn erhabner Linden sehn;
Auf dem berühmten Platz, der Ruhmenplatz genennet,
Den, auf der Ammen Arm, die kleine Schöne kennet,
Und, wenn sie größer wird, an angenehmer Hand,
Die süßen Triebe fühlt, die sie noch nicht gekannt:
Gieng ietzt der Renommist an eines Stutzers Seite,
Kunst und Natur lockt ihn, mit angenehmem Streite;
Doch Apels Garten prangt in königlicher Pracht
Umsonst für seinen Blick, zum Schönen nicht erwacht.

Sein Fuß tritt grimmig auf, daß die Allee erzittert,
Daß jede Bank erbebt, und eine Linde splittert.
Die Pleiße selber hebt, bekränzt mit jungem Rohr,
Ihr neubegierigs Haupt aus träger Fluth empor.
Sie sieht so manches Volk aus weit entlegnen Ländern;
Den Gallier, der floh, den Glauben nicht zu ändern,
Der pohlsche Jude kömmt zu ihren Schätzen her,
Der Kaufmann Griechenlands, und der Armenier.
Es gehn an ihrem Strand die seltsamsten Gesichter,
Staatsleute voller Wind, und abgedankte Dichter.
Doch niemals sah sie noch in ihrem weiten Reich
Solch einen jungen Herrn, dem Renommisten gleich;
Die Ungezogenheit sprach aus den wilden Blicken,
Die große Peitsche hieng schief über seinem Rücken,
Der kurze Rock verrieth ein schmutzigs Oberhemd,

Und

Und seine ganze Tracht war widerlich und fremd.

Es wieherten indeß von fern geschmückte Rosse,

Der Stutzer ward bestürzt, beym Anblick der Carosse.

Selinde saß darin. Der Schönheit Wunderschein

Verklärt Sylvans Gesicht, und Raufbold ward zum Stein.

Nun, Bruder, (sprach Sylvan,) mich dünkt, du bist getroffen. —

Kan man dies Mädchen denn nicht nah zu sehen hoffen?

(Sprach Raufbold ganz verwirrt.) Es lächelte Sylvan,

Und fieng also zu ihm mit süßen Mienen an:

Du sollst den höchsten Grad von meiner Freundschaft sehen,

Und sollst den Nachmittag mit zu Selinden gehen;

Doch, Raufbold, anders nicht, als wenn du dich bekehrst,

Und dieses schöne Kind durch deine Tracht verehrst.

Gern wollt ich dir ein Kleid von meinen Kleidern leihen;

Allein du möchtest mir den Antrag nicht verzeihen.

Wohlan, so putze dich in allem andern nur.
Es lege sich dein Haar in zierliche Frisur;
Ich will dir den Le Grand zu deinen Diensten senden,
Und der frisire dich mit schöpferischen Händen.
Doch zieh die Stiefeln aus. Ist Kopf und Fuß galant,
So siegt die Miene leicht im mäßigen Gewand.
Um vier Uhr will ich dich mit zu der Schöne nehmen;
Allein kein wildes Wort muß mich und sie beschämen.
Geh, mache dich bereit, ich meld uns selber an.
Und Raufbold, voller Dank, umarmet den Sylvan.

Der Renommist.

Vierter Gesang.

Der Renommist.

Vierter Gesang.

Wie, wenn ein rauher Bär aus Lapplands kalten Wäldern,
Vom steten Nord entlaubt, zu den beschneyten Feldern
Mit trägen Klauen kömmt, sie halb erstarrt bewegt,
Sich mit bereifter Haut durch öde Furchen trägt,
Die Menschen zwar nicht flieht, doch sie auch nicht verletzet;
Bis, wenn die Lappen ihn durch ein Geschrey gehetzet,
Er sein befrornes Haupt unwillig aufwärts hebt,
Den lichten Schnee zerscharrt, mit breiten Tatzen gräbt;
Doch, wenn sein feiger Feind auf ihn zu gehn verweilet,
Er wiederum zurück in finstre Wälder eilet,
Mit brummendem Getös zu seinen Höhlen irrt:
So murrt der Renommist, da er verwundet wird.

Sylvan läßt ihn allein, und eilet aus den Linden;

Und Raufbold denket nichts, als Anputz, und Selinden.

Voll Unmuth warf er sich auf eine nahe Bank.

Er, den kein schöner Blick in Jena noch bezwang,

Fühlt tief in seiner Brust die angenehme Wunde;

Und diese Klage brach aus seinem Helden-Munde:

Unwürdiger, du liebst? und schimpfst den hohen Stand?

Und machst zu Leipzigs Spott dein jenisches Gewand?

O Jena! mußtest du zum Unglück mich verjagen?

Ich Unbezwungner soll der Liebe Ketten tragen?

Zu Seufzern ungewöhnt, fremd in galanter Kunst,

Bewerb ich kriechend mich um eines Mädchens Gunst?

Und man verlangt von mir, abtrünnig schon deswegen

Den jenischen Caput, und Stiefeln abzulegen?

So sprach er, und er sah starr auf den Boden hin. —

O Liebe,

O Liebe, sieget stets dein stolzer Eigensinn?

Muß man bey so viel Muth von diesem jenschen Helden,
Mit seiner Liebespein, auch seine Schwachheit melden?

Hast du die Schönheit nicht zum Unglück oft gebraucht?
Hat nicht um Helenen ein Ilium geraucht?

Sah nicht die ganze Welt, Philippens Sohn zur Schande,
Auf einer Nymphe Wort, Persepolis im Brande?

Wie oftmals suchen wir von eines Reiches Fall,

Und mächtger Thronen Sturz, die Ursach überall?

Und oftmals, dürften wir in Menschenherzen lesen,

Ist nur ein schöner Blick der Grund davon gewesen;

Und eine Sultanin, erhitzt von Lieb und Wut,

Setzt oft allein um sich ihr weites Reich in Blut.

Muß auch ein bloßer Blick den Schläger überwinden?

Doch, Held, du fällst mit Ruhm. — Ein Blick wars von Selinden.

Du schmückest den Triumph der größten Siegerin.

Die Staatsperüke fällt zu ihren Füssen hin,

Der lange Zopf wünscht sich an ihrer Sklaven Stelle,

Und alles huldigt ihr, der Degen, und die Elle.

Indessen schäumt für Wut der Geist der Schlägerey.
Wie? (ruft er brüllend aus,) mein Raufbold ungetreu?

Sein Held eilt nach der Stadt, und kömmt, voll von Gedanken,
Vom stolzen Petersthor bis an die vordern Schranken.

Auf seinem Posten stand ein alter Stadtsoldat,

Ein sechzigjähriger Schutz der nie verlaßnen Stadt.

Nie hat er auf den Feind die Flinte losgeschossen,

Sein Kriegesleben war in größter Ruh verflossen.

Den läßt zum erstenmal Mars auf die Kriegesbahn,

Der Renommist stößt ihn mit starken Armen an.

Wie wenn man mit der Hand an die bejahrten Rinden

Halb-

Halbhohler Weiden stößt, die in den sichern Gründen
Noch stehn, weil sie ein Bach, der sie benetzt, belebt;
Und wie vom kleinen Stoß die ganze Weide bebt:
So fühlt auch der Soldat die dürre Brust erschüttert,
Er wankt vom starken Stoß, und tritt zurück, und zittert;
Der wilde Renommist höhnt ihn mit bittrem Scherz –
Und hier gab ihm Pandur die große That ins Herz,
Den nie erlangten Ruhm allein davon zu tragen,
Und in die finstre Gruft der Häscher sich zu wagen.
Voll Freude jauchzet schon der schreckliche Pandur:
Doch Leipzigs Schutzgeist folgt unsichtbar Raufbolds Spur,
Und, von dem scharfen Blick Pandurens unentdecket,
Späht er den Vorsatz aus, der ihn mit Recht erschrecket.
Er eilet alsobald, vom kriegerischen Ort,
Zu der Galanterie, auf schnellen Schwingen fort.

Da,

Da, wo Versailles sich mit stolzem Haupt erhebet,

Und wo die Kunst die Flur trotz der Natur belebet;

Wo der Galanterie so mancher Sieg gelingt,

Wo mancher Staatsmann lügt, und mancher Marquis singt:
Liegt ein verschonter Wald von Zeit und Sturm und Winden,
Den Seladons nur sehn, und Clelien nur finden.

Hier hat bey einem Volk, das nie beständig ist,

Das Schwür im Friedensschluß, wie in der Eh, vergißt,
Und voller Mitleid nur auf deutsche Treue schauet,

Sich die Galanterie ein prächtig Schloß erbauet.

Ein Mädchen, schön und wild, steht an dem stolzen Thor;
Die volle Brust ist bloß, den Leib umhüllt nur Flor,

Der mehr verräth, als deckt; Verführung heißt die Dame,
Doch bey Franzosen ist nur Artigkeit ihr Name.

Verstellung trägt allhier der edlen Treue Kleid,

Und

Und um sie her steht List, und falsche Zärtlichkeit.

Auf einem stolzen Thron, von Sammt und Gold beschweret.
Sitzt die Galanterie, die man hier bückend ehret.

Zu ihren Füßen schwingt, der kleine Gott Roman,

Den sieggewohnten Pfeil. Ihn hat der Alten Wahn

Den Liebesgott genannt; mit seinen schwachen Händen

Verwirret dieses Kind das Glück von allen Ständen.

Die Wollust schildert er unschuldig, sanft, und hold,

Und manchen Crebillon hat er in seinem Sold;

Er hat manch Herz verderbt, und manchen Kopf verwirret,
Daß er im Labyrinth der Liebe sich verirret.

Der Schutzgeist Leipzigs war dem Thron der Göttin nah.
Als sie ihn noch von fern mit trübem Antlitz sah,

So rufte sie ihm zu: Was quälen dich für Sorgen,

Getreuester Lindan? Hast du an diesem Morgen

Dein

Dein schönes Haar verbrannt? Ist es nunmehr zu kurz?
Wächst dein Toppee nicht mehr? Verschießt dein blauer Schurz?
Er aber bückte sich, und sprach mit ernsten Mienen:
O Göttin, welcher wir auch an der Pleiße dienen,
Seitdem Germanien begierig nachgemacht,
Was hier der Schneider träumt, und jeder Narr erdacht;
Du hast es selbst gesehn, wie Raufbold uns erschrecket.
Allein ich habe schon sein stolzes Herz entdecket;
Er liebt; — Selinde hat die große That gethan.
Doch, Göttin, send ihm noch den mächtgen Gott Roman,
Damit er sein Gehirn mit süßem Dunst umhülle,
Und manches Abentheur die Einbildung erfülle;
So wird der Renommist, der uns so lang getruht,
Ein Stutzer, wie Sylvan, der sich am Nachttisch puht.
Er schwieg. Es tönt der Saal, die bunten Pfeiler beben.

Von

Von jedem schönen Mund wird Beyfall ihm gegeben,
Und die Galanterie sprach so mit süßem Ton:
Geh, wafne dich, Roman, du mein geliebter Sohn,
Und folge diesem Geist bis in die stolzen Linden;
Die Lorbern warten dein, du gehst zum Ueberwinden.
Besiege Raufbolds Herz, und einen Schlägergeist,
Den schrecklichen Pandur, der von der Mod ihn reißt.

Sie sagts; der Gott Roman hebt seine Purpurflügel,
Und schwingt sich, wie Lindan, hoch über Thal und Hügel.
Indem sein schneller Flug durch blaue Lüfte stieß,
Entdeckt er unter sich das prangende Paris.
Sein Einfluß macht, daß sich die wilden Köpf erhitzen,
Und von verliebtem Tand die Druckerpressen schwitzen.
Es wurden unter ihm, durch seinen hohen Schwung,
Viel Avantüren reif, und Hexenmährchen jung.

Vor Leipzig senken schon die Pilger ihr Gefieder,
Roman schießt in den Hecht, zu seinem Siege, nieder.
Er trat in das Gemach, wo Raufbold mit dem Arm
Sein schweres Haupt gestützt; voll Gram und innerm Harm
Schaut er um sich herum; Pandur sah es, und fluchte,
Ob er sein Schicksal gleich sich zu verbergen suchte;
Obgleich sein wilder Hauch in Raufbolds Seele stürmt,
Und ob Gedanke gleich sich auf Gedanken thürmt.
Indessen spannt Roman den siegesvollen Bogen.
Kaum ist der starke Pfeil in Raufbolds Herz geflogen,
So ändert er sogleich die grimmige Natur;
Er spricht aus süßem Ton, und es erblaßt Pandur.
So wie ein sichrer Hirsch aus seinem Stande setzet,
Wenn ihn im dicken Forst ein wilder Pfeil verletzet;
Er färbt mit seinem Blut den unglückselgen Ort,

Und träget Pfeil und Tod auf rothem Rücken fort:

So springt auch Raufbold auf, sein Herz ist überwunden,
Und fühlet, trotz Pandur, der Liebe süße Wunden.

Die Mode kam ietzo, und siegt mit besserm Glück.

Pandur verbirget sich, beschämt vor ihrem Blick;

Der Renommist verschmäht im Herzen jensche Trachten;
Es jauchzete Roman; die Complimente lachten.

Le Grand trat ins Gemach, voll artger Höflichkeit,

Mit einem alten Rock, von Puder überstreut.

Er sprach aus süßem Duft wohlriechender Pomaden:

Der Herr Baron Sylvan schickt mich zu Ihro Gnaden,
Ihr schönes braunes Haar kömmt in die rechte Hand.

Zwo Stunden nur, mein Herr, so sind sie ganz galant.

Er sagts, und läßt sogleich den Schläger niedersitzen.

Die Scheere wütete mit zwo geschärften Spitzen,

Sein Haar wird abgemäht; so wie ein reifes Feld,
Das vor dem wilden Hieb der scharfen Sichel fällt.
Nun mußten Locken sich in Papiljotten pressen;
Sie wurden vom Le Grand sorgfältig abgemessen;
Sie rauchten dampfend auf, gequetscht vom heißen Stal,
Und dreymal ruht Le Grand vor ungewohnter Quaal.
Er hatte nie ein Haar, wie dieses Haar, gesehen;
Es schien, den Borsten gleich, dem Kamm zu widerstehen;
Doch dem Herkulschen Fleiß bleibt nichts mehr hinderlich;
Stolz hebt sich sein Toppee, und Locken ründen sich.
Die Puderwolke floß auf seinen Locken nieder;
Der neue Stutzer niest, und das Gemach schallt wieder.
Nun macht sich das Gefolg der Mode zu ihm her.
Ein kleiner Geist besieht sein schreckliches Gewehr;
Den Degen, den so oft das jensche Pflaster fühlte,

Uns

Und der sich oft mit Blut im wilden Zweykampf kühlte.
Ein andrer Geist, der Tanz, nahm seine Handschuh wahr,
Und zog sie lächelnd an, und both ihm weiße dar.

Von einem dritten Geist ward ihm der Huth entführet,

Den die geschickte Hand französisch aufstaffiret.

Indem erscheint Sylvan, und holt den Schläger ab,
Der, einer Muschе gleich, ihm größre Schönheit gab.

Der Stutzer lächelte, daß ihm der Sieg gelungen,

Und seiner Schöne Blick auch Raufbolds Herz bezwungen.
Die frohe Mode sieht den beyden Helden nach,

Und beyden öfnet sich Selindens Staatsgemach.

Die Assemblee erstaunt vor diesem seltnen Paare.

Ein Schläger nach dem Kleid, ein Stutzer nach dem Haare,
Macht Raufbold ganz verwirrt ein krummes Compliment,
Und starrt Personen an, wovon er keine kennt.

Ein Bauer, welcher nie ein Schauspiel angesehen,

Pflegt in der Oper so gedankenlos zu stehen;

Er starrt mit ofnem Maul, und glaubet dumm manchmal,
Er sey auf einmal nun im ewgen Freudensaal.

Der Stutzer präsentirt den Schläger an Selinden;

Der wilde Renommist kan keine Worte finden;

Ihr Blick bezaubert ihn; er bückt sich starr, und stumm;

Holdselig lächelnd kehrt Selinde sich herum.

Was ist das für ein Thier, das sie mir präsentiren?

So manches schöne Kind wird dieser Held verführen.

Welch ein scharmanter Rock! O! sehn sie ihn doch an!

Wie heißt der Paris denn, mein Herr Baron Sylvan?

So spottet hinter ihm die angenehme Dame.

Der Stutzer winkt, und sprach: Von Raufbold ist sein Name. —
Von Raufbold? Wie? im Ernst? (fiel ihm die Schön ins Wort;)

Es schwur Sylvan, ma foi! und fuhr mit Lachen fort:
Er ist in sie verliebt. Er stürmt zehn Häscherwachen,
Wenn es ihr Mund befiehlt. Die Schöne fiel vor Lachen
In einen Lehnstuhl hin; und Raufbold trübet schon
Mit Runzeln seine Stirn, die Tod und Schrecken drohn.
Vergebens suchen ihn zween Herrn zu unterhalten;
Er legt die krause Stirn in unzufriedne Falten.
Roman, der ihm gefolgt, sieht seines Sieges Frucht;
Er überströmt sein Herz mit wilder Eifersucht.
Der Zwietracht Fackel flammt; er sieht als ein Verbrechen
Selindens Lachen an, und denket sich zu rächen.
Wie? Raufbold, (lispelt ihm ietzo Pandur ins Herz,)
Man macht aus deiner Tracht und deinen Sitten Scherz?
Ist denn aus deiner Brust die Ehrsucht ausgerottet?
Ein sprödes Mädchen lacht, ein dummer Stutzer spottet;

Und du stehst feig und stumm, und siehst den Spott mit an?
Verführte darum dich, der sklavische Sylvan,

Zu Puder auf dem Kopf, zu Strümpfen an den Füßen,

An seinen Wagen dich, als Sieger, anzuschließen?

Vergebens ist dein Kopf von Weizenmehle weiß;

Er giebt verräthrisch dich dem Spott der Nymphe preiß,
Die er bezwungen hat. Doch was sag ich, bezwungen?

Die er dir wider Recht meineidig abgedrungen.

Denn ist sie denn nicht dein? Hat nicht dein tapfrer Mund
Sie zur Scharmant erklärt? Hat nicht dein edler Schlund,
Der zwanzig Ganze ließ zu deinem Magen rinnen,

Die Ehre hoch erkauft, ein Mädchen zu gewinnen?

O Raufbold, mache dich von solchen Fesseln frey,

Und zeige, daß dein Herz noch nicht erniedrigt sey.

Selinde bleibet dein! — Will sie Sylvan erwerben,

So

So laß nach dem Gesetz ihn saufen, oder sterben.

Wer tritt ein Mädchen ab, auch bey dem schlechtsten Muth?
Entweder ströme Bier, wo nicht, so fließe Blut.

Willst du das Grundgesetz der jenschen Welt verwandeln,
Wie ein Philister stehn, und wie ein Pinsel handeln?

So sprach der wilde Geist, und ließ das, was er sprach,
In Raufbolds harter Brust mit Feuerschriften nach.

Der Renommist dreht um, und ohn ein Wort zu sprechen,
Eilt er aus dem Gemach, am Stutzer sich zu rächen.

Er hört, daß hinter ihm ein laut Gelächter tönt,

Das auf der edlen Flucht weitschallend ihn verhöhnt.

Moquirt euch nur, (sprach er,) ihr abgeschmackte Nymphe,
Und du, geputzter Narr; — Blut wäscht von jedem Schimpfe.
Er eilet in den Hecht mit weitem Schritt zurück,

Und wie ein Meteor flammt sein erzürnter Blick.

Bey den Jenensern ist ein alt Gesetz in Ehren,
Das alte Pursche stets die junge Nachwelt lehren;
Das man mit Ehrfurcht sagt, und unverbrüchlich hält,
So lang in Jena noch die Freyheit sich erhält.
Dies ists. So oft man sich vor volle Gläser setzet,
Wählt sich der nasse Pursch ein Mädchen, das er schätzet.
Zu der Scharmante wird sie festlich deklarirt,
Und dem Amanten nie mit andrer Art entführt,
Als sich auf ofnem Markt den Hals mit ihm zu brechen.
Und, wenn es Freunde sind, in Bier sie abzuzechen.
Man säuft sich von Verstand bloß auf ihr Wohlergehn.
Man kennt die Schöne nicht, als daß man sie gesehn;
Doch dies ist gnug, deshalb die Schnurrbarthey zu stürmen,
Und sie mit Bier und Blut herkulisch zu beschirmen;
Die Renommisten sinds, die dies Gesetz erhöht,

Durch

Durch deren Heldenstahl es immer noch besteht.

Sie lassen eh Toback und Karten untergehen,

Als dieses Grundgesetz der jenschen Welt verschmähen.

Ein alter Renommist, als er im Zweykampf starb,

Und in dem Paradies (*) die Hölle sich erwarb;

Sprach noch mit blassem Mund zu seinen Sekundanten:

Beschützet dies Gesetz, beschützet die Scharmanten.

Die Seel entflieht mir ietzt, die Freyheit nicht zugleich.

Sie, und mein Degen kömmt nach meinem Tod auf euch —

Braucht ihn, daß dies Gesetz kein feiger Kerl verhöhne,

Sauft, fechtet und sterbt so, wie ich, für meine Schöne.

Dies alles wiederholt der wilde Renommist

In öder Einsamkeit, die schrecklich um ihn ist.

Er flucht durch das Gemach; Roman flieht nun erschrocken;

(*) eine Gegend bey Jena.

Er stürzet wütend sich in seine schönen Locken,
Und was Le Grand mit Müh in Stunden aufgethürmt,
Das wird im Augenblick verwüstend durchgestürmt.
Der Puder steigt empor, die Locke wird zerstöret;
Und, wie ein dicker Wald, sein stolz Toppee verheeret.
Wie auf dem rauhen Harz, wenn durch den hohen Wald
Die wilde Kuppel bellt, das laute Hüfthorn schallt,
Mit wildgesträubtem Haar ein aufgebrachter Hauer
Den dickverwachsnen Hain, wo er im schwarzen Schauer
Bemooster Eichen lag, mit festem Zahn zerstückt,
Und den beharzten Leib aus spröden Büschen rückt:
So wütet Raufbold auch erzürnt und unerschrocken
In ein Toppee voll Mehl, und parfumirte Locken.
Sein Schutzgeist aber jauchzt, daß ihm der Sieg gelingt,
Und Lieb und Mode nicht des Helden Herz bezwingt.

Wie?

Wie? (sprach der Renommist,) Er nimmt mich zu der Schöne,
Damit man meine Tracht mit blutgem Spott verhöhne?
Und überdies gehört Selinde mir allein!

Sie kan von zweenen nicht zugleich Scharmante seyn!

Sie zu erkaufen, ließ ich Bier mit Strömen fließen;

Mit gleicher Tapferkeit will ich auch Blut vergießen.

Wir wollen sehn, Sylvan, wie scharf dein Degen ist;

Ob du so stark damit, als mit der Zunge bist?

Treuloser, konntest du die alte Freundschaft brechen?

Allein ich bin beglückt; ich will, und kan mich rächen.

Er sprach noch, als die Schaar von seinen Brüdern kömmt,
Und mit Umarmungen des Zornes Fluten hemmt.

Von Torf, fein von Geruch, schrie: Was der Hagel! Bruder,
Der Teufel hole mich, hier stinkt Pomad, und Puder!

Wie Raufbold! Nimmermehr? Ein Renommist frisirt?

O Pin-

O Pinsel, welch ein Narr hat dich dazu verführt?

So sagt er, und das Blut steigt wild in Raufbolds Wangen.
Nie war auf ihnen noch die Schamröth aufgegangen;

Er ward zum erstenmal in seinem Leben roth.

Doch wahrsagt diese Scham Sylvanen Blut und Tod.
Setzt euch, und höret mich, (sprach er,) geliebte Brüder.
Sie setzen alle sich, gleich strengen Richtern, nieder;

Nur Raufbold stand allein. Voll Wut und Eigensinn,

Schaut er mit tiefem Ernst in die Versammlung hin,

Und sprach: Ihr seht mich hier von meiner Höh gestürzet,
Ihr seht mein Haar verstutzt, und mein Toppee verkürzet.
Ich schmiegte klein genug mich in der Mode Joch,

Und Torf hat völlig Recht, der Puder stinket noch.

Doch seht zu gleicher Zeit, wie ich dies Haar zerzauset;

Die allergrößte Wut hat das Toppee durchbrauset;

Es sträubt gleich Borsten sich; — Ich bin euch wieder gleich;
Mit edlem Stolz flieh ich der Mod und Liebe Reich.

Ich baute Locken auf, ein Mädchen zu besiegen;

Die Rache reißt sie ein, und Rache heißt mich kriegen.

Sylvan hat mich beschimpft; Selinde mich verlacht;

Man spottete voll Hohn auf meine jensche Tracht.

Sagt, Brüder, muß ich mich nicht billig vor euch schämen?
Allein noch kan ich mir die Rache selber nehmen.

Vielleicht mach ich bey euch den Fehler wieder gut,

Und wasche meinen Schimpf in dieses Schurken Blut.
Sagt, Brüder, darf ich wohl die edle Zeit verlieren?

Muß ich nicht heute noch den Feigen provociren?

Ja, freylich! ruften sie voll Eifer allesammt

Und Raufbolds Herz und Kiel ward alsobald entflammt;
Von Lieb, und Raserey, und Eifersucht getrieben,

Ward

Ward scharfer Spott erdacht, und das Cartell geschrieben.
Wie jauchzte nicht Pandur? Er zeigt sich alsobald,

Und nimmt vom Hausknecht Hans das Kleid, und die Gestalt.
Er eilt mit dem Cartell, den Stutzer aufzufinden;

Sein Weg war nicht umsonst, er fand ihn bey Selinden.

Der Stutzer liest beym Spiel das kriegrische Cartell.

Voll Tapferkeit, und Muth, und im Entschliessen schnell,
Schrieb er mit Bleystift nur darunter diese Worte:

Ich komme ganz gewiß zu dem bestimmten Orte.

Der

Der Renommist.

Fünfter Gesang.

Der Renommist.

Fünfter Gesang.

Das wichtge Lomberspiel war ietzt nicht wichtig gnug.
Sylvan verstellte sich; Selinde merkt Betrug;

Die Schlachtordnung hört auf; es fielen ungerochen,

Die Lomberkönige, von Freundes Schwerd durchstochen.

Spadilje saß verzagt in schandewerther Ruh,

Und als ein Dummkopf gab Sylvan die Basta zu.

Selinde sieht erstaunt den Stutzer Fehler machen;

Der Argwohn, und die Furcht für seine Ruh, erwachen;
Das Spiel hört plötzlich auf, daß durch des Schicksals Schlag
Der König und der Sklav vermischt zusammen lag.

So liegt im weiten Thal des Todes bey einander

Der Räuber und der Held, Cartouch und Alexander.

Selindens trüber Blick spricht Unzufriedenheit,

Und alles eilet fort vor der bestimmten Zeit.

Sylvan nimmt seinen Hut, und will sich ihr empfehlen;
Grausamer, (sagte sie,) du willst es mir verhehlen,

Was deinen freyen Blick in Unordnung gebracht?

Sprich, ist es nicht der Brief, der dich verwirrt gemacht?
Der Stutzer wird bestürzt; Ja, (sagt er,) deinetwegen

Zieh ich mit tapfrer Faust den sieggewohnten Degen.

Der Brief war ein Cartell; der wilde Renommist

Glaubt, daß ein Leipziger ein Bärenheuter ist;

Doch, Schöne, da ich ietzt für deine Schönheit streite,

So ist auch schon der Sieg mit Lorbern mir zur Seite.

Selinde, die erblaßt in ihren Lehnstuhl sinkt,

Und in dem bittern Schmerz gesalzne Thränen trinkt,

Schien in Verzweifelung und Wehmuth zu zerfließen,

Und

Und ließ den ganzen Strom der wilden Klagen schießen.
Grausamer, (sagte sie,) du bist nicht meiner werth!

Versichre ja mich nicht, daß mich dein Herz verehrt.

Wie? mein Geliebter will ein wilder Schläger werden?

Ja, ja, du bist es schon in Sitten und Geberden.

Geh, Wilder, schlage dich; — doch rühme dich nur nicht,
Daß ich den je geliebt, der gleich die Hälse bricht.

Und mit dem wilden Thier willst du den Zweykampf wagen?
Wie bald wirst du den Tod auf blassen Lippen tragen!

Grausamer, nein, du bist in Leipzig nicht erzeugt,

Und eine Furie hat dich mit Gift gesäugt!

O hättest du zu mir die kleinste Gunst getragen,

Und wärst ein Leipziger, du würdest ihn verklagen.

Sie schwieg; so wie ein Baum den stolzen Wipfel neigt,
Wenn ihn jetzt bald der Süd, und bald der Nordwind beugt;

So wird Sylvan bestürmt; Er wankt auf beyde Seiten;
Die Liebe heißt ihn fliehn, die Ehre heißt ihn streiten;
Allein die Ehre siegt. O Schöne, (fieng er an:)
Was foderst du von mir! Verdiente wohl Sylvan
Selindens Zärtlichkeit, wenn er sich fürchten wollte,
Und wenn sie ungestraft ein Raufbold schimpfen sollte?
Ich habe manchen Kampf mit allem Glück gewagt;
Und Raufbold spricht zwar groß, allein er ist verzagt.
Erheitre du mein Glück mit deinen hellen Stralen,
So soll gewiß sein Blut die Ausfodrung bezahlen.

Er sagts, und eilt sogleich beherzt aus dem Gemach.
Selinde sieht ihn gehn, und sieht ihm weinend nach,
Und schickt voll Todesangst viel Wünsche zu den Sternen,
Von ihres Lieblings Haupt das Unglück zu entfernen.

Der zärtliche Lindan, der Schutzgott Leipzigs sieht,

Daß

Daß über seinen Sohn ein Ungewitter zieht;

Voll banger Sorgsamkeit eilt er mit schnellen Flügeln,

Zu der Galanterie, ihr Streitheer aufzuwiegeln.

O Göttin, (fieng er an,) ich muß um Beystand flehn.

Wie oft zwingt mich die Noth, zu deinem Thron zu gehn!

Doch, Göttin, kan ich wohl der Stutzer Haupt verlassen,

Und Stutzer untergehn, und Schläger siegen lassen?

Kaum wird am Horizont die künftge Sonne stehn,

So wird das Rosenthal den schärfsten Zweykampf sehn.

Suchst du nicht Raufbolds Arm, o Göttin, aufzuhalten,

So kan ein einzger Hieb Sylvanens Haupt zerspalten.

Der Zweykampf ist gewiß; die Streiter sind voll Wut;

Ich, Göttin, zittre schon vor Scenen voller Blut.

Er sagts, und heftete mit trauriger Geberde,

Den Supplikantenblick, voll Thränen auf die Erde.

Die Göttin fühlt den Schmerz; voll Mitleid sagte sie:
Wie schwach ist nicht der Blitz von der Galanterie
Im Streit und im Duell! sollt ich ein Herz bekriegen,
Und über Sprödigkeit verstellter Tugend siegen;
Sollt ich etwa voll List den Ehmann hintergehn;
So wäre meine Macht bereit dir beyzustehn.
Doch die Galanterie, was kan die da dir nützen,
Wo wilde Kämpfer stehn, und blanke Degen blitzen?
Weit besser steht gewiß die Göttin Schlägerey,
Die an der Saale herrscht, dem Leipzger Helden bey.
Sylvan hat unter ihr in Jena noch gefochten,
Und manchen Lorberkranz ihr um die Stirn geflochten;
Sey klug, und sey beredt; und fodre von ihr dreist,
Zu deines Helden Schutz, auch einen Schlägergeist.
Ich kan dir weiter nichts zu deinem Troste sagen,

Als daß wir das Duell mit anzusehen wagen.

So die Galanterie — Lindan stürzt in die Luft,

Und eilt zur Schlägerey in die berühmte Kluft.

Als Hausknecht war indeß Pandur zurück gekommen.
Die Stürmer hatten schon Sylvans Entschluß vernommen.
Und alle lobten ihn, und seinen Heldenmuth,

Und rufen: Das ist noch ein edles jensches Blut!

Ein Renommist wird stets des andern Muth erheben,
Und das verdiente Lob zuerst dem Gegner geben.

Den tapfern Feind rühmt oft ein großmuthsvoller Held,
Damit man seinen Sieg für desto wichtger hält.

Nun stürzten sich aufs neu des Bieres braune Wellen,
Aus dem zu vollen Glas. So wie die Fluthen schwellen,
Wenn auf dem schweren Nil der nasse Südwind schwebt,
Und über Strand und Damm die wilden Wasser hebt;

Und wie im lauen Lenz, wenn sich die Nacht verkürzet,
Der aufgelöste Schnee von hellen Felsen stürzet;
Mit rauschendem Getös in öde Thäler dringt,
Wo ihn im Augenblick der dürre Sand verschlingt:
So stürzt das braune Bier, mit rauschendem Gezische,
Dem schnellen Waldstrom gleich vom überschwemmten Tische.
Des glimmenden Tobacks verdoppelter Gebrauch
Umnebelt das Gemach, und füllt die Luft mit Rauch;
Es steigt Dampf und Gesang aus ihren rauhen Hälsen,
Und es glühn hier und da gluthschwangre Aschenfelsen.
Der jauchzende Pandur ermuntert ihren Sinn.
Entzückungsvoll schaut er auf die Verwüstung hin;
Er breitet über sie die fürchterlichen Schwingen,
Und läßt mit rauhem Mund sie Heldenthaten singen.
Der Barden Lied hob oft die deutsche Tapferkeit,

Und

Und jeder ward ein Held, ein Heermann in dem Streit.

Auch ietzo feurt ein Lied des Renommisten Wangen

Zum allerschrecklichsten und kühnsten Unterfangen.

Wer, (fieng er muthig an,) kennt, Brüder, unter euch

Das mir an jedem Ort verhaßte Schnurrenreich?

Wo wohnt die Häscherschaar, das Schrecken aller Feigen?

Darf man nie ungestraft zu dieser Hölle steigen,

Und sehn, ob man den Kerls die Hälse brechen kan?

Wer führt mich unter euch zu dieser Ehrenbahn?

Mein Amt verlangt von mir, von allen Schnurrbarteyen,

Jedweden Musensitz großmüthig zu befreyen.

So wie ein Reuter bebt, wenn der Befehl ihn zwingt,

Daß er verzweiflungsvoll in Bajonette dringt;

So bebt auch ietzt die Schaar von Raufbolds nassen Brüdern;

Das Jauchzen und die Lust hört auf in ihren Liedern.

Der tapferste, von Torf, stand endlich auf, und sprach:

Warum fragst du so sehr nach unsern Häschern nach?

Und welch ein toller Geist schuf in dir den Gedanken,

Die Hölle zu besehn, mit Teufeln dich zu zanken.

Die Häscherstube gleicht dem finstern Höllenreich;

Sie selber, glaube mir, sind wilden Teufeln gleich.

Ein Harnisch, den noch nie ein Riesenschwerd durchhauen,

Und Stangen wafnen sie; und senden Furcht und Grauen

Vor ihren Schritten her, und ihnen folgt der Sieg.

Der edle Jüngling sagts, und setzte sich, und schwieg.

Der tapfre Renommist erwiederte verwegen:

Wer kan mir widerstehn? Beschützt von diesem Degen,

Wollt ich wie Herkules hinab zur Hölle gehn,

Und kühn den Acheron, und den Cocytus, sehn.

Ja, Bruder, glaube mir, das Luder mit drey Rachen

Wollt ich, mein Seel, so zahm wie einen Schooßhund machen.
Warum sollt ich denn nun nicht so verwegen seyn,
Und diesem Häscherpack in eigner Wohnung dräun?
Mein Muth soll hier so gut, als wie in Jena, jagen;
So wahr ich Raufbold bin, so wahr will ich es wagen!
So sagt er, und steht auf; und alle folgen ihm
Mit Riesenschritten nach. Pandur braust ungestüm
Vor seinen Liebling her bis zu der Häscherhöhle,
Und gießt Verwegenheit in seines Helden Seele.

Die träge Finsterniß warf schon mit brauner Hand
Auf Leipzig Schlaf und Traum, und Still auf Feld und Land;
Schon sah man den Boot den festen Pol umgehen,
Und manche Sonne sich im kalten Norden drehen;
Der Mann, die gnädge Frau, und ihre Hunde ruhn;
Der Wangen Lilien, und Rosen lagen nun

In Tüchern abgewischt; und manches Gipsgesichte,

Am Tage lang gehaßt, eroberte bey Lichte:

Da kam der Renommist, und seine treue Schaar

Auf den einsamen Markt, der ietzt ihr eigen war.

Gestiefelt ist ihr Fuß; umgürtet ihre Lenden,

Und Schlägerhandschuh sind an den Cyklopenhänden.

So oft ihr Riesenfuß mit Schrecken niedertritt,

So oft erbebt der Markt, und jeder Wächter mit.

Sie ziehn die Degen aus, die Stralen um sich streuen;
Wie wenn die Löwin sich aus öden Wüsteneyen

Des dürren Lybiens mit ihren Jungen trägt;

Mit langsam trägem Schritt sich durch den Sand bewegt,
Das dürre scharfe Laub mit schweren Klauen drücket;

So manchen spröden Busch mit breiter Brust zerstücket,
Und ein Geräusch erregt, das durch die Felder eilt,

Und

Und in der sanften Nacht die stillen Lüfte theilt:

So hört man ihren Schritt, und den gezognen Degen,
So leise sie auch gehn, ein sanft Geräusch erregen.

Da, wo der grüne Thurm am Rathhaus sich erhebt,
Sind die Behausungen, die ewge Nacht begräbt;

Der Knechte Schaar wohnt hier. Das fürchterliche Schrecken
Steht an dem dunklen Thor; und an den beyden Ecken

Lauscht in der Dämmerung schreckvoller Einsamkeit,

Die schlaue Hinterlist, und die Verwegenheit.

Der Renommist steht still, und eh er weiter eilet,

Ward also sein Befehl dem kleinen Heer ertheilet:

Mein Fuß tritt ietzt den Weg zu ewgem Nachruhm an,

Doch keiner folge mir zu dieser Ehrenbahn!

Die That ist schwer, und groß, und kühn mein Unterfangen,
Den Lorberkranz davon will ich allein erlangen.

Von meiner Tapferkeit allein, doch gnug, beschützt,

Geh ich in dieses Loch, durch edle Rach erhitzt.

Verfolget mich der Schwarm, so steht mir bey, ihr Brüder!
Allein ich schmeichle mir, ich seh euch siegend wieder.

Er sagts; und stürzet sich, des hohen Siegs gewiß,
Mit Löwenmäßgem Muth in dicke Finsterniß;

Und sein Pandur erhebt zur tollen That die Seele:

So gieng er denn beherzt zur dunklen Häscherhöhle.

Das Schrecken hält ihn an, und haucht ihm ins Gesicht,
Und treibt sein Haar empor; allein er fliehet nicht.

Aeneas, und mit ihm die Cumische Matrone.

Begaben einst sich so zu Plutons schwarzem Throne.

Vergebens schreckte sie manch scheußliches Phantom,

Der wilde Höllenhund, und des Cocytus Strom.

Sie ließen sich beherzt in Charons Nachen laden,

Und

Und traten glücklich aus an stygischen Gestaden.

Es öfnet sich von selbst das fürchterliche Thor.

Pandur geht unsichtbar dem jungen Helden vor;

Allein kaum sieht er sich in dieser tiefen Grotte,

Und sieht in wilder Pracht der Knechte ganze Rotte:

Als ihn der Muth verläßt, und das Entsetzen kömmt,

Und einen kalten Strom von Schauder auf ihn schwemmt.

Die Häscher sahn ihn nicht; Pandur hielt ihn verborgen.

Sie saßen unter sich, und spielten ohne Sorgen;

Der müßge Panzer hieng an der berußten Wand,

Bey dem ihr Mordgewehr, die lange Stange, stand.

Der abgenommne Helm lag dräuend neben ihnen,

Und Muth, und freyer Scherz sprach aus den wilden Mienen.

Auch übten einge sich in stolzer Sicherheit,

Spartanscher Jugend gleich, zu einem künftgen Streit;

Sie

Sie warfen nach dem Ziel mit ihren schweren Stangen,
Und jeder sucht erhitzt den Lorbeer zu erlangen.
Vergebens lockte sie das angenehme Bier,
So folgen ietzt allein der hohen Ruhmbegier.
So kämmten Griechen einst in schützenden Gebirgen
Ihr langes gelbes Haar, die Perser zu erwürgen,
Und übten sich zur Schlacht; von eisernem Getön
Der Waffen und des Schwerds erklangen Thal und Höhn.
Der tapfre Renommist schaut hoch in ihre Reihen,
Und sieht dem Spiele zu mit heimlichem Erfreuen;
Doch endlich zeigt er sich, trat unter sie, und sprach:
Ihr gebt an Stärke nicht den alten Helden nach.
O tapfre Krieger, sagt, was habt ihr zu beschützen,
Daß hier die Lanze stralt, und Helm und Panzer blitzen?
Ein junger Häscher sprach: Herr, ein Hochedler Rath

Ver-

Vertrauet unserm Arm die Sicherheit der Stadt.

Wenn die Studenten schreyn, und durch die Straßen stürmen,
Ziehn wir gewafnet aus, die Ruhe zu beschirmen.

Hundsfütter, Kerls, seyd ihr, (sprach Raufbold,) und alsbald
Reißt er aus seiner Hand die Stange mit Gewalt.

Mit drey entsetzlichen und riesenmäßgen Sprüngen

Eilt er, um die Trophee der Brüderschaar zu bringen.

Der Häscher steht erstaunt und schreyt zuletzt: Gewalt!

Daß von dem lauten Ruf die Höhle wiederschallt.

Sie eilen allesammt von süßem Bier und Karten,

Und greifen im Alarm nach ihren Hellebarten.

Der Renommist indeß schwingt in der Siegeshand

Den langen Weberbaum, den er dem Feind entwandt.

Hochtönend sprach sein Mund von diesem Siegeszeichen:
Die feige Schnurrenschaar soll ietzt wohl vor uns weichen.

Der stärksten Stange hat ein Raufbold sie beraubt;

Ihr eigner Donner fällt auf ihr gepanzert Haupt.

Auf! Brüder, wetzt, und schreyt, und laßt sie pereiren,

So will ich euch beherzt zu neuen Siegen führen.

Sogleich durchdringt die Luft ein lautes Pereat!

Der Fehdeschwangre Ton brüllt durch die stille Stadt;

Drauf wetzt die ganze Schaar; die Glut fährt aus den Steinen,
Daß sie in Stral und Glanz, wie Meteore, scheinen.

Zuletzt gehn sie zur Thür, und Raufbold schreyt hinein:

Verzagte Hunde, wie? ihr schließt euch ängstlich ein?

Habt ihr noch Muth? heraus, heraus, und laßt euch schauen,
Wie groß ist nicht mein Trieb, euch auf das Maul zu hauen!
So spottet er voll Hohn. — Still wafnet sich das Heer.
Die dürre Lanze klingt, der Panzer rauscht daher,

Und endlich speyt das Thor die fürchterlichen Haufen

Aus

Aus seinem schwarzen Schlund, und die Jenenser laufen.
Doch Raufbold sammlet sie von der unedlen Flucht,

Gießt Feuer in ihr Herz, und bittet, droht und flucht.

Indessen nahet sich, mit vorgehaltnen Spießen,

Die schwarze Legion, die Schläger einzuschließen.

Doch sie erwartens nicht, und fliehn zum zweytenmal.

Und sie verfolgt im Fliehn, gleich einem Wetterstral,

Der Springstock, und ein Heer von krumgehackten Stangen,
Die hinter ihnen her auf glatten Pflaster sprangen.

Halt Brüder, (ruft der Held,) der Sturm ist nun vorbey,
Und unser Fuß ist nun vor ihren Stangen frey!

Ein jeder wafne sich, wie ich, mit einer Stange,

Und jagt die Lumpenkerls zu ihrem Untergange.

Er sagts, und es geschieht. Bellona brüllt aufs neu;

Der Angriff wird erneut mit Lärm und mit Geschrey.

O Muse, melde mir die Helden, und die Namen,

Die in der eisern Schlacht zum Ruhm des Kampfes kamen.
Zuerst fühlt einen Schlag von Raufbolds tapfrer Hand,
Der Häscher Oberster, der dicke Hildebrand,

Ein halbes Faß voll Bier schlief in dem weiten Magen;

Er taumelt von dem Schlag, und kan nicht wieder schlagen.
Doch ihn rächt Ilseboll, in dem Gebirg erzeugt;

Er trift den Renommist, daß schon sein Knie sich beugt;
Doch schnell stärkt ihn Pandur: er trift mit schweren Händen
Den schlanken Martin Dampf an seine dürren Lenden.

Er fiel vom Schmerz betäubt; man schleppt ihn aus dem Kampf.
O unglücksvolle Nacht! O armer Martin Dampf!

Wie wird die junge Frau, die du genommen, klagen!

Er war ein Ehmann erst von vierzehn süßen Tagen.

Ein anderer Achill, der wilde Ballerstatt,

Traf

Traf ietzt den edlen Torf aufs rechte Schulterblatt.
Und Krach fiel ganz betäubt, gleich einer hohen Eiche,
Vor Wilhammers Wut, und seinem schweren Streiche.
Doch Raufbold traf ietzo den naseweisen Knall.
Die ganze Schlachtordnung erschrack vor seinem Fall.
Er war der tapferste; Im Lande schöner Kuchen,
In Golitz, fieng er an die Flügel zu versuchen,
Und schlug, als Knabe noch, einst einen Musquetier,
Daß er zur Erde fiel, vor seines Vaters Thür.
Jetzt lag er selbst besiegt, und brüllte durch die Gassen.
Die Häscher fiengen an das Schlachtfeld zu verlassen,
Und zogen langsam sich und ordentlich zurück.
Der tapfre Renommist, zufrieden mit dem Glück,
Befahl den Streitenden, dem Feind nicht nachzusetzen.
Sie giengen langsam fort mit Schreyen, und mit Wetzen.

Doch ihren Feind verdroß die angethane Schmach;
Sie sandten ihnen noch die letzten Stangen nach.
Der letzte Donner traf die Schläger an den Füßen;
Dem Renommisten ward der Stiefel aufgerissen;
Und hätte nicht Pandur den Helden noch beschützt,
So hätte dieser Stock sein edles Blut versprützt.
Sie zogen im Triumph nach ihrem blauen Hechte,
Und unters Rathhaus gieng die Schaar der starken Knechte.
Mit hoher Prahlerey ward alles nun erzählt,
Und keinem hatte Herz und Tapferkeit gefehlt.
Lindan! O hättest du die wilde Schlacht gesehen;
Wie hättest du geeilt den Häschern beyzustehen!
Doch fern weg war er ietzt! Da, wo die Saale fließt,
Und an das Paradies die wilden Fluthen gießt,
Liegt eine dunkle Gruft, das Teufelsloch benennet,

In der der Schlägerey ein ewger Weihrauch brennet.

Am schwarzen Thore steht die wilde Trunkenheit;

Sie wankt bey jedem Schritt, singt Lieder, wetzt und schreyt.

Die Zanksucht, und das Spiel, stehn an des Thrones Seiten,

Die Argwohn, Eifersucht, und Neid, und Hohn, begleiten.

Auf schwarzem Throne sitzt, in fürchterlicher Pracht,

Die Göttin Schlägerey, und herrscht in Graus und Nacht.

Ein weißlicher Caput, mit einem feurgen Kragen,

Ist ihre liebste Tracht, die sie bisher getragen.

An ihrer Seite hängt ein großes Rauferschwerd,

Gleich dem Japanschen Stal von einem hohen Werth.

Im Stichblatt sind geetzt die ersten Renommisten,

Wie sie den Himmel drohn mit Felsen zu verwüsten.

Nicht weit von ihnen sieht man kleinre Stürmer stehn,

Die auf dem jenschen Markt mit stolzen Häuptern gehn;

Auf glattem Kieselstein die blanken Degen schärfen,

Und mit der wilden Hand in helle Scheiben werfen.

Lindan naht sich dem Thron, und sprach: O Schlägerey!
Wie oft stehst du dem Fuchs, und dem Verzagten bey!

Wenn die Studenten nur mit wilden Schlachten kriegen,
So ist dirs einerley, wo Renommisten siegen.

In Leipzig hat bisher noch niemand dich verehrt.

Allein Sylvan, der dir in Jena zugehört,

Und ietzt in Leipzig ficht, wird unsern Stutzern zeigen,

Daß auch die Leipziger zu keinem Schimpfe schweigen.

Doch, Göttin, wird wohl dem dein mächtger Schutz versagt,
Der sich zu deinem Ruhm in einen Zweykampf wagt?

Der deinen Dienst behält auf allen seinen Reisen,

Und den die Dame liebt, doch auch die Helden preisen.

Send ihm auch einen Geist aus deinem mächtgen Reich,

Und

Und mache seinen Arm dem Arme Raufbolds gleich.
Sein Beyspiel wird gewiß dir neue Helden ziehen,
Und deine Herrschaft wird auch an der Pleiße blühen.
Also Lindan. — Sein Wort floß zu der Göttin Ohr,
Und alsobald ruft sie den Thanathos hervor.
Ein ungeheurer Geist! sein Blick weißagt Verderben;
Von seiner Sichel wird manch edler Jüngling sterben;
Die Mutter klagt um ihn in mancher schwarzen Nacht,
Daß in der Musen Schooß das Schwerd ihn umgebracht.
Sie schwingen beyde sich nach Leipzigs stillen Linden,
Wo sie in süßer Ruh den müden Stutzer finden.
Doch schlief er unverzagt, wie Alexander schlief,
Als die Trompete schon zum blutgen Angrif rief.
Nur Raufbold wachte noch, und sang mit seinen Schaaren,
Ein wildes Siegeslied, daß sie entkommen waren.

Es stürzt manch volles Glas in ihren weiten Schlund.
Der Nilstrom sitzet so am siebenfachen Mund,
Und gießt die dicke Fluth aus sieben Wasserkrügen,
Daß Crokodille gehn, wo bald die Ochsen pflügen.
Der helle Sternenrock entfiel der schwarzen Nacht;
Die Stürmer fesselte des Schlafes süße Macht;
Sie lassen sich aus Stroh ein Lager zubereiten,
Bis sie Aurora ruft zu neuem Ruhm und Streiten.
Doch Raufbold selbst legt sich, mit siegesvollem Muth,
Gestiefelt und gespornt auf den zersetzten Hut.

Der Renommist.

Sechster Gesang.

Der Renommist.

Sechster Gesang.

Noch lag die halbe Welt im frühen Schlaf verborgen.
An statt des Morgenroths sah man die blassen Sorgen,
Die in der stillen Nacht die todten Menschen fliehn,
Den grauen Orient mit wildem Schritt beziehn.
Der müde Stutzer wird vom Thanathos erwecket,
Der rauschend über ihn die schwarzen Schwingen streckt;
Und er stand muthig auf. Er wafnet ruhig sich;
Er zog den Degen aus; er strahlte fürchterlich,
Und war scharf wie der Wind; auf seinem Tische lagen
Die andern Waffen noch, erfoderlich zum Schlagen.
Wenn er den Fuß erhebt, klirrt er im silbern Sporn;
Und seiner Peitsche Knall verkündigt seinen Zorn.

Sein

Sein Sekundant kam auch auf einem stolzen Pferde,
In schimmerreicher Pracht, und muthiger Geberde;
Und beyde reiten nun beym ersten Sonnenstral,
Mit Flammen in der Brust, zum Kampf ins Rosenthal.
Die Sonne stieg indeß blutroth zum Horizonte.
Kaum daß ihr trüber Strahl auf Leipzig blicken konte;
Sie hüllt in Dunst und Nacht den feuerrothen Schein;
So sehr verhaßt schien ihr der blutge Tag zu seyn.
Den Renommisten weckt ihr trauervoller Schimmer;
Er springt gestiefelt auf, vom Tritte bebt das Zimmer.
Er wafnet gleichfals sich; besieht der Handschuh Paar,
Zu dem von einem Hirsch das dickste Leder war;
Er spiegelt sich darauf in seines Degens Fläche,
Und späht mit stillem Ernst die Stärk, und auch die Schwäche;
Betrachtet seinen Hut, durch manchen Hieb zerfetzt,

Den

Den er mit edlem Grimm tief in die Augen setzt;

Er nimmt die Peitsche dann, die an der Wand gehangen,
Damit zuerst den Feind lautknallend zu empfangen.

Und dann gieng er zuletzt zum wieherndem Calmuck;

Legt das Gebiß ihm an, und der Schabracke Schmuck,

Und sprach: Geliebter Gaul, den Raufbold nur geritten,
So lange seine Faust für Jena noch gestritten;

O Gaul, der mich beglückt und treu davon gebracht,

Als hinter mir der Bann auf meinen Kopf gekracht;

Mein Heil sey heute dir auch in der Flucht befohlen!

Aus Zärtlichkeit zu dir hat Raufbold dich gestohlen;

Denn nimmermehr sollst du den Fuchsthurm wieder sehn,
Und, jedem Pinsel feil, bey dem Philister stehn.

Du sollst ein Zeuge seyn von meinen tapfern Thaten,

Sollst mein Gefährte seyn durch alle weiten Staaten,

Die

Die ich durchirren muß. Dafür sey Bier und Brod,

So gut, als wie mir selbst, das Labsal in der Noth.

Erst soll mein Schwerd den Stolz des Jungfernknechtes schlagen;
Dann sollst du schleunig mich zum freyen Halle tragen.

So Raufbold — Und Calmuck braust aus der Nase Dampf,
Erhebt den langen Hals, und wiehert Lust zum Kampf.

Auch stampften draußen schon noch drey Studentenpferde,
Mit rasselndem Gebiß, voll Ungeduld die Erde.

Sie alle sitzen auf, und jagen durch die Stadt.

Krach, Banner, und von Torf an Sekundantens Statt.
Indessen kamen auch, gleich lauten Meereswogen,

Von der Galanterie die Schaaren angezogen.

Geharnischt allesammt, mit Waffen angethan,

Zur Schutzwehr allesammt für ihren Held Sylvan.

Ein jeder hatte sich mit Schwerd und Helm beschweret,

Und

Und der Galanterie Zeughäuser ausgeleeret.

Ein seltsam Kriegesheer, auch ihren Waffen nach,

Das zu Sylvanens Schutz sehr wenig Trost versprach.

Mit einer Schnürbrust war des Putzes Brust bedecket;

Romanens Köcher war mit manchem Pfeil bestecket.

Doch was half hier der Pfeil, der durch sein süßes Gift
Nicht Kriegern Schaden thut, und nur Verliebte trift.

Die einen wafneten geschärfte Bilderscheeren;

Die andern wollten sich, mit großen Nadeln, wehren.

Es schwingt des dritten Faust des Kräuseleisens Brand;
Ein voller Pudersack braust in der vierten Hand;

Noch andre wollten sich mit Sonnenfächern schlagen,

Und wenigstens mit Wind den wilden Feind verjagen.

Der schwarze Thanathos sah voller Hohn herab

Auf dieses schwache Heer, das ihm die Mode gab;

Die Stärk ist nicht im Arm, kein Muth schlägt in der Ader;
Doch weist er das Gesicht dem flatternden Geschwader
Zu seinem Posten an. Nehmt dieses nur in Acht,
(Ruft er,) so thut ihr schon, was euch zu Helden macht.

Da, wo vor Ranstädts Thor der krummen Pleiße Wellen
Mit stillem sanftem Lauf an grüne Küsten schwellen,
Liegt ein berühmter Hayn, den schon die graue Zeit,
In angenehmer Nacht, den Liebenden geweiht.
Man hat den heilgen Wald das Rosenthal genennet;
Und welches Mädchen ist, das diesen Ort nicht kennet?
Hier sieht auf ihrer Fluth die Pleiße Gondeln gehn,
Die unter Spiel, und Scherz, und blasendem Getön
Von dem beschilften Rand auf Golitz freudig eilen,
Wo den Geschmack Musik, und Tanz, und Kuchen theilen.
Hier thürmet sich das Grün der Eichen in die Höh;

Dort

Dort wird der Buchen Laub zur schattigten Allee;
Und dort sucht hellgrün Gras, durch seine lichten Flächen,
Des dunklen Lindengangs Schattirungen zu brechen.
Ein lachender Prospect steigt nach dem andern auf;
Dort hemmt ein volkreich Dorf des Auges schnellen Lauf,
Und hier die Pleißenburg. Die angenehmen Gänge
Sehn all ein lachend Ziel von ihrer tiefen Länge.
Hier war der Tummelplatz, wo Jena seinen Held,
Und Leipzig den Sylvan, zum Zweykampf aufgestellt.
Hieher sprengt Raufbolds Roß nebst seinen Sekundanten.
Ihr rauschender Galop, die Augen, die schon brannten,
Ein ausgestoßner Fluch, ein siegendes Geschrey,
Zeigt der Galanterie, daß dieses Raufbold sey.
Drum sprach sie dieses noch zu ihrem nahen Heere:
Ihr Geister, wo euch nicht der Trieb nach Ruhm und Ehre,

Wofern euch mein Befehl zum Streit nicht spornen kan;
So seht auf diese Stadt, und schützet den Sylvan!

Wie? wollt ihr, daß dem Fürst der Stutzer meiner Reiche
Der wilde Renommist, mit einem einzgen Streiche

Die Schönheit rauben soll, die sein Gesicht geziert?

Beschützt nur dies Gesicht, dem euer Schutz gebührt!

Auf dich, o Thanathos, setz ich mein ganz Vertrauen,

Laß meinem Liebling nur nicht das Gesicht zerhauen!

Dafür soll Jena mich in meiner Hoheit sehn;

Man soll dort Chapeaubas, wie hier in Leipzig, gehn;

Man soll so gut, wie hier, die Petitmaitres kennen,

Und bey Toback und Bier nicht mehr für Schönen brennen.
Zu Ehren wird man mir Mehl in die Haare streun;

Der Name Renommist wird dann ein Schimpfwort seyn.
Alsdann soll meine Macht dich selber auch verwandeln;

Dann

Dann sollst du jung und schön an meinem Hofe wandeln;
Dann sey dir Putz und Scherz ein angenehmer Amt,
Und jede Nymphe sey von deinem Blick entflammt.
So sprach sie, und der Geist verspricht ihr Wunderwerke,
Und trotzt mit edlem Stolz auf seine Löwenstärke.

Indessen nahen sich die grimmigen Partheyn,
Die sich einander schon den Tod in Mienen dräun.
So wie Dragoner schnell von schwarzen Pferden springen,
Und, tapfrem Fußvolk gleich, in feste Glieder dringen:
So sprang der Renommist, und auch Sylvan herab,
Indem der letztere sein Pferd dem Reitknecht gab.
Sie ziehn sich hurtig aus, und in dem Augenblicke
Tritt Raufbold, wie Sylvan, in seinen Stand zurücke.
Zuerst wagt Raufbolds Faust den ausgedachten Streich
Auf seines Feinds Gesicht; doch er mißlingt sogleich.

Der treue Thanathos hielt dem barbarschen Degen,

Mit unsichtbarer Hand, den Götterschild entgegen.

Wie schäumte nicht Pandur! Doch wie erstaunt er nicht,
Daß Thanathos voll Muth für einen Stutzer ficht.

Abtrünniger Rebell! hat Jena dich beleidigt,

Daß ietzt dein feiler Arm den Jungfernknecht vertheidigt?
Erkennest du nicht mehr die Macht der Schlägerey?

Sprich, feiger Renegat, was macht dich ungetreu?

Antworten konnten nie den Thanathos verweilen,

Er eilt, ihm mit dem Schwerd die Antwort zu ertheilen.
Jetzt fielen sich erzürnt die Schlägergeister an,

Und stürmten in den Wald. Indessen sieht Sylvan,

Daß Raufbold Blöße giebt; folgt dem geheimen Triebe,

Und haut den Handschuh auf mit einem starken Hiebe.

Der Renommist erschrickt, doch sieht er noch kein Blut;

Und setzt die Stöße fort mit neuem Heldenmuth.

Sylvan seufzt ietzt bey sich zu der bedrängten Schöne;

Ihr Meisner Porcellan macht ein betrübt Getöne;

Den Caffee, den man sonst nur dunkelbraun gesehn,

Sah man ietzt dick und schwarz im bunten Schälgen stehn.

Auf dem Claviere sprang ein ganzes Heer von Saiten,

Und eine Glocke fieng von selber an zu läuten.

Ach! (seufzt Selinde laut,) armseliger Sylvan,

Vielleicht nur zu gewiß ist es um dich gethan!

Doch lebst du, und erhört der Himmel noch ein Flehen,

So müsse dich mein Blick als Sieger wieder sehen!

Ihr Flehn war nicht umsonst. Zum zweytenmale bloß,

Bekömmt der Renommist vom Stutzer einen Stoß,

Der durch den Handschuh durch bis in die Ader dringet,

Daß das erzürnte Blut hoch in die Lüfte springet.

Der Renommist wird blaß; mit Wuth und Ungestüm
Wagt er den alten Streich; der Streich gelinget ihm,
Doch er gelingt nur halb. Nur obenhin geritzet,
Wird mit dem tapfern Blut Sylvans Gesicht besprützet.
Die Geister flohn davon, die sein Gesicht bewahrt,
Im Fliehn auch noch voll Angst, nach aller Feigen Art.
Sylvan war im Begriff den letzten Streich zu wagen,
Als sich dazwischen schon die Sekundanten schlagen;
Und Raufbold hatte gnung. An seiner Hand gelähmt,
Warf er den Degen hin ohnmächtig, und beschämt.
Ists möglich, (ruft er aus,) hast du mich überwunden?
O warum lehrt ich dich die Kunst, mich zu verwunden!
Da du in Jena warst, gab ich dir Unterricht,
Wie man nach Kreyßlers Art mit wahrem Vortheil ficht.
Du hast ihn wohl gebraucht; ich kan das Denkmaal zeigen!

Das

Das größte Glück bleibt dein, Selinde bleibt dein eigen.

Du bist ein braver Kerl, und meiner Freundschaft
werth;
Umarme mich, Sylvan! und nun gebt mir mein Pferd.

Es ward herbey geführt; es hieng die schlaffen
Ohren,
Als hätt es allen Muth bey Raufbolds Fall verlohren.

Er setzt sich auf, und sang: Mein Leipzig, gute Nacht!

Das Echo wiederholt: Mein Leipzig, gute Nacht!

Calmuck jagt mit ihm fort; die großen Peitschen
knallen,
Daß in dem weiten Wald die Eichen wiederschallen.

Eh Phöbus Wagen noch ins Meer gesunken war,

Sah Halle diesen Held, und seine Brüderschaar.

Der siegende Sylvan eilt in die Stadt zurücke,

Und schenkt sich alsobald Selindens Thränenblicke.

O! welch ein Strom von Lust floß in der Schöne
Herz,
Vor kurzer Zeit zernagt vom allerschärfsten Schmerz!

Sie trocknete sein Blut mit ihren seidnen Haaren,

Und mancher süße Kuß belohnt Sylvans Gefahren.

Mit Herrlichkeit umringt, und Lorbern stolz
umlaubt,
Erhob die Mode nun mit neuer Pracht ihr Haupt.

Und die Galanterie gieng nach der jenschen Saale.

Da wurden Stutzer reif an ihrem holden Strale,

So artig, so geputzt, als Leipzigs Stutzer ist;

In ewge Schande fiel der Name Renommist.

Ende des Renommisten.

Verwandlungen.

Erstes Buch.

Verwandlungen.

Erstes Buch.

Von den Verwandlungen soll meine Muse singen,
Durch die ein Geist versucht, Selinden zu bezwingen;
Und Stutzer, lächerlich durch Tand und Flitterpracht,
In thierischer Gestalt erträglicher gemacht.

Allein

Allein Selinde blieb so kalt, wie sie gewesen.

In der Verwandlung selbst von ihrem ganzen Wesen,

Blieb sie stolz, rauh und hart; ihr Herz ward kalter Stein.

Ihr Schönen, hütet euch durch Stolz ihr gleich zu seyn.

Arminde, die du stets, wenn du den Blick nur hebest,

Die Blumen fühlend machst, und das Gestirn belebest;

Du, die du deine Macht so gar an Schönen übst;

Die Menschgestalten nimmst, und Thiergestalten giebst:

Arminde, hilf, daß mich Ovidens Witz beseele!

Nichts mangelt deinem Ruhm, als daß ich ihn erzähle.

O würde doch dies Lied, durch deine Wundermacht,

Zu einer Epopee, voll Anmuth und voll Pracht.

Da, wo im Schlafgemach der siegenden Selinde,

Sich zwey Gardinen blähn im Spiel der leichten Winde,

Erhob ihr Nachttisch sich, der kaum geschaffen war,

Von Reiz und Schönheit voll, vor Wangen und vor Haar.
Doch seine Fläche lag im Chaos noch verborgen.

Noch schwärmten nicht um ihn die abgezehrten Sorgen,
Die ein verliebter Brief, der oft zum Gähnen zwingt,

Und nach Talandern schmeckt, mit auf den Nachttisch bringt.
Kein rasender Roman in güldnen Marmorbänden

Kein feurig Ritterbuch war in der Schöne Händen.

Noch herrschte der Geschmack. Der spätsten Zeiten Zier,

Racine, Despreaux, Voltaire, glänzten hier.

Auch standen hier bereit zu ihrem Unterrichte

Die Muster der Moral, und lehrenden Geschichte.

Oft, wenn in ihr Gemach die Morgensonne trat,

Warf Popens Lockenraub in prächtigem Format

Auf den beglänzten Tisch hochmüthig seinen Schatten.

Poeten, welche sich zu ihm gedränget hatten,

Sahn sein erhabnes Lied, und sahn es neidisch an,
Und zitterten vor Furcht, dem Britten sich zu nahn.
Selinde lebte noch in unschuldsvollen Jahren.
Von Stutzern unbesiegt, im Lieben unerfahren,
Genoß sie still der Zeit, da man bereits zwar liebt,
Doch noch der Neigung nicht den Namen Liebe giebt.
Unwissend siegte sie mit ungezwungnen Blicken.
Sie gab sich keine Müh, die Herzen zu entzücken.
Und sie entzückte sie. Sie floh vor jedermann,
Und auch in ihrem Fliehn ward man ihr unterthan.
Allein so sanft und hold auch ihre Schönheit stralte,
So lieblich die Natur auch ihre Wangen malte;
So sehr betrog sie doch mit lieblicher Gestalt.
Ihr unempfindlich Herz schien zärtlich, und blieb kalt.
Zwar ward ihr braunes Haar vom Puder nie bereifet;

Nie

Nie hatte noch ihr Blick auf Sieg umhergestreifet;
Und Locken, denen nichts zu ihrem Reiz gebricht,
Als stundenlanger Putz, gefallen Stutzern nicht;
Der so die Wahrheit sagt, die manche Schöne kränket,
Ihr Spiegel selbst lag noch im Futteral verschränket;
Um seinen Rahmen floß noch kein gekünstelt Band,
Wie es um andre sich in stolze Schleifen wand;
Doch zur Coquetterie lag schon in ihr der Saame.
Kaum aus dem Flügelkleid, spielt sie schon stolz die Dame,
Und sieht mit hohem Blick, der nie zur Lieb erwacht,
Wild auf Eroberung, nach Sklaven ihrer Macht.
Ein alt französisch Weib, das selbst Paris gelehret,
Wie man nach Regeln liebt, wenn man verstellt sich wehret,
Die hagre Jeanneton gab oft ihr Unterricht,
Wie man gewiß gefällt; nicht denkt, und immer spricht.

Einst sagte sie zu ihr: Will stets Selinde lesen?

Ihr seyd nun vierzehn Jahr, und euch nur schön gewesen;
Seyd es nun den Barons, und blonden jungen Herrn,

Bleibt von Pedanterey, und vielen Wissen fern.

Klug, angenehm und schön, das heißt französisch werden.
Der Nachttisch lehr euch nun die Regeln der Geberden.

Macht in der großen Welt den ersten Auftritt gut,

Und denkt, zum größten Sieg gehört oft nichts als Muth.
Bald wird die Schmeicheley euch süßen Weihrauch brennen;
Wird euch auf Knien flehn, und wird euch Göttin nennen.
Sie sprach noch, als ein Staub, der einer Wolke glich,
Trägwälzend ins Gemach durchs ofne Fenster schlich;

Auf dem der Pudergott, der holde Zephis schwebte,

Ein Geist, der durch weiß Mehl manch schlechtes Haar belebte.
Er war ein muntrer Geist von sylphischem Geschlecht;

Der

Der zur Unsterblichkeit das angenehme Recht,
Durch einer Schöne Gluth, sich zu erkaufen dachte,
Wenn sie, von ihm besiegt, zuerst ihn glücklich machte.
So wie, im Adler, Zevs mit königlichem Flug
Den schönen Ganymed durch hohe Wolken trug;
Der nackte Knabe sitzt scheu auf des Vogels Rücken,
Und schaut zur Welt herab mit sehnsuchtsvollen Blicken:
So, aber Geistern gleich, schwebt Zephis durch die Luft.
Sein jugendliches Haupt umgab ein Puderduft,
Der unter seinem Flug geweißte Köpfe häufte,
Und Hofmann und Abbe, Matron, und Greis bereifte.
Sein Kinn umgab kein Bart, der zarte Schönen schreckt,
Und aus den Männern nur die rauhen Spitzen streckt;
Die Lippen blieben jung, und ewig jung die Wangen,
Worauf ein lächelnd Roth unschuldig aufgegangen.

Ein Himmelblau Gewand nachläßig aufgelöst,

Das halb den Leib umschließt, und halb den Leib entblößt,
Fliegt flatternd in die Luft, bewegt von leichten Winden,
Voll Falten, die entstehn, und auch sogleich verschwinden;
Der Runzeln Menge gleich, die man des Morgens sieht,

Doch die am Nachttisch schnell durch Putz und Schmink entflieht.
Als Pudergott herrscht er mit mächtigen Befehlen.

Das Alter lehret er, das Alter zu verhehlen.

Den Rathsherrn hebet er durch der Perücke Gunst,

Und manches rothe Haar versiecket seine Kunst.

Er sah Selindens Glanz, durch Jugend noch erhoben,
Und blieb verlohren stehn im Anschaun, und im Loben.

Wie, wenn zum erstenmal ein edelmüthger Mohr,

Der eifrig auf die Jagd in Wäldern sich verlohr,

Ein weißes Mädchen sieht, das in den Büschen irret;

Ihm

Ihm die Verwunderung das Angesicht verwirret;

Er zittert hin zu ihr durch den durchglühten Sand,

Und ruft die Göttin an, die keine Gluth verbrannt:

So ist der Geist erstaunt, ein schwarzes Haar zu finden,
Zürnt auf den Hochverrath, und liebet doch Selinden.

Wie? (ruft er,) sieget ietzt ein ungepudert Haar?

Und es bringt selber mir, dem Pudergott, Gefahr?

Ihr Götter, allzuviel! — Mein Herz ist mir entrissen!

Wie sehnet sich mein Mund nach dieser Schöne Küssen!

Doch wird der Sterblichen mein Kuß auch fühlbar seyn?
Und wird sie nicht vielleicht der Sylphen Liebe scheun?

Sogleich läßt er vom Duft sich zu Selinden nieder.

Er küßt sie, und entflieht; er kömmt, und küßt sie wieder:
Doch den ätherschen Kuß fühlt keine Schäferin,

Ihr ists, als strich ein West auf ihren Lippen hin.

O Zephis, welch ein Schmerz muß deine Brust durchdringen!
Der Fall macht ihn bestürzt. Er schüttelt seine Schwingen;
Versammelt um sich her den halb zerstreuten Duft,
Und stürzt sich in den Raum der ausgespannten Luft.

Nicht fern vom wilden Harz, wo sich Kieshausen hebet,
Um dessen schrosse Höh ein steter Nebel schwebet;
Wo der gethürmte Fels vertraut mit Wolken wird,
Um welchen mancher Rab und mancher Uhu irrt;
Steigt ein veraltet Schloß aus halbverfallnen Mauern.
Im dickverwachsnen Hayn fühlt man ein heiligs Schauern,
Wenn man von einer Gruft den finstern Eingang sieht,
Vor der der Sterbliche mit scheuen Schritten flieht.
Kein Theseus ist noch je in diese Gruft gegangen;
Das blasse Schrecken eilt auf die erstarrten Wangen,
Wenn man die Höhl entdeckt; zu der nur der Poet,

Wenn

Wenn ihn die Muse führt, mit festem Muthe geht.

Um diese Grotte buhlt kein Westwind mit den Büschen;
Man hört allein das Laub bejahrter Eichen zischen.

Beharzte Hauer gehn um diesen Aufenthalt,

Und furchtsam dringt das Licht durch den verwachsnen Wald.
Arminde wohnet hier. Ihr Wink gebeut den Erden.

Die je verwandelt sind, und noch verwandelt werden,

Stehn in der ersten Form in unbegränztem Raum,

Und starren noch im Fels, und grünen noch im Baum.

Die scheue Daphne steht mit harter Rind umschlossen,
Indem aus ihrem Arm die jungen Zweige sprossen.

Zu trägen Wurzeln wird der erst so schnelle Fuß;

Sie flieht, da Phöbus küßt, als Baum auch, seinen Kuß.
Man sieht hier vor dem Pan die Syrinx schnell entweichen;
Doch der Bockfüßge Gott sucht schnell sie zu erreichen;

Jetzt, da er sie umarmt, umarmt er feuchtes Rohr,
Es flüstert — Syrinx ists, die die Gestalt verlohr.
Die Schwestern Phaetons stehn an beschilften Bächen;
Als Pappeln hört man sie von ihren Leiden sprechen,
Und ihre Traurigkeit scheint ietzt aufs neu erregt,
Wenn ihr geschwätzigs Laub voll Unmuth sich bewegt.
Als Fluß schleicht Acis dort durch die beblümten Matten.
Pandions Tochter klagt ihr Leid im dunklen Schatten;
Vor Schmerz starrt Niobe in eines Steins Gestalt,
Und als gefleckter Luchs eilt Lynkus in den Wald.
Seht Atalanten dort, sie geht mit Hippomenen;
Als Löwen schütteln sie für Zorn die gelben Mähnen.
Und Hyacinth streckt dort sein blasses Haupt hervor,
Der Leben und Gestalt durch den Apoll verlohr.
Doch noch ein größres Heer erdichteter Gestalten

Pflegt

Pflegt um die Grotte sich im Nebel aufzuhalten.

Was in der Oberwelt der Dichter Witz ersann,

Dies alles trift man hier im Duft, als wirklich, an.

Du, der du wohlverdient mit heilgem Lorbeer prangest,

Und mit Ovidens Kunst den Unzufriednen sangest (*);

Hier wandelt auch durch dich, Armindens Burg zur Zier,
Agenor misvergnügt, als Mädchen, und als Thier.

Was sonst der Dichter schaft zum Schrecken, und Vergnügen,
Dies alles sieht man hier wild durch einander fliegen.

Der junge Zephis kam an diesen Zauberort.

Kühn gieng er durch die Schaar so vieler Geister fort;

Und da er kaum die Schaar der Phantaseyen sahe,

So war Armindens Schloß schon seinen Augen nahe.

Zu ihm führt diese Gruft, der stets der Tag gebricht.

(*) Im zweyten Bande der Bremischen neuen Beyträge.

Aus tausend Lampen stralt ein zauberisches Licht,
Das mit dem trüben Glanz die dunkle Höhl erhellet,
Und manches Schattenbild vor scheue Blicke stellet.
Die Felsenwände schmückt der Schnecken krummes Haus,
Und der barocksche Schmuck vielfarbger Muscheln aus.
Nie wird ein Sonnenstral die finstre Grott entdecken;
Mit schwarzen Flügeln ruht auf ihr das kalte Schrecken.
Arminde selber sitzt auf einem stolzen Thron.
Die nimmer wahre Haut von dem Cameleon
Ist statt des Baldachins; er schimmert von Crystallen,
Wovon zum starren Blick viel tausend Farben wallen.
Von ihren Schultern fließt ein stralendes Gewand,
Nach Schlangen Art frisirt mit manchem Zauberband.
Stets scheint den falschen Stoff ein andres Licht zu färben;
Die neuen Farben fliehn, noch wenn die alten sterben.

So

So wie ein Taubenhals sich wankelmüthig malt,

Wenn ihn der erste Glanz des Morgenlichts bestralt.

Ihr mächtger Zauberstab herrscht durch den Krais der Erden.
Sie spricht, und alles bebt, und wird verwandelt werden.
Ihr ganzer Hof sah ietzt dem Geist aufmerksam nach,
Der frey zum Throne gieng, sich bückt, und also sprach:
Die du durch süße Macht die Herzen an dich zieheſt,

Und deinen Zauberstab einst einer Circe lieheſt,

Durch deren mächtgen Reiz Ulyß gefangen ward,

Und mancher tapfre Held gegrunzt nach Ferken Art;

O du, durch deren Gunst die falschen Nymphen weinen,
Und noch im Stufenjahr durch Schminke reizend scheinen,
Wenn das geschwärzte Haar in falschem Glanze pralt,

Und ein erkünstelt Roth die welken Wangen malt:

Auf jener Oberwelt lebt eine junge Nymphe,

Dem

Dem Waizenmehl zum Hohn, und meiner Macht zum Schimpfe;
Sie rühret noch kein Ach, und kein verliebtes Flehn,

Und glaubt voll Stolz, sie sey auch ohne Puder schön.

Mein Herz, von ihr entbrannt, wünscht sie zu überwinden;
Doch wie kan ich den Weg zu ihrem Herzen finden?

Wie werd ich sichtbar seyn, wenn du nicht helfen willst,
Und das verliebte Flehn von einem Geist erfüllst?

Und Göttin, wo ich soll ein rothes Haar verstecken,

Und wo mein Puder soll die falschen Locken decken;

So muß Selinde sich ihr schwarzes Haar bestreun,

Sonst wünsch ich mir nicht mehr der Pudergott zu seyn.
So mag der junge Herr vor langer Weile rasen,

Wenn er den Puder nicht kan von dem Aufschlag blasen;
Der dicke Rathsherr mag ohn alles Ansehn gehn,

Wenn man vom Puder nicht sein Kleid bestaubt wird sehn;

So

So schmücke Bockshaar nicht die Stirn von jungen Greisen;
So mag man Puder, Kamm, Pomad, und Kräuseleisen
Im alten Chaos sehn; und durch der Nachwelt Fleiß
Sey Puder künftig grau, und nicht mehr blendend weiß.
Er schwieg. Sein Donner fuhr von den erzürnten Lippen.
Und ihm antworteten die ungeheuren Klippen.
Von jedem Felsen rauscht, auf seiner Stimme Schall,
Mit fürchterlichem Laut ein rauher Wiederhall.
Arminde nahm sogleich von ihrer Götterstirne
Ein feuerrothes Band, das von geweihtem Zwirne
Die Zauberey gewebt. Sie spricht: Dies Band sey dein.
Was es berührt, hört auf, das, was es war, zu seyn,
Und wird, was du befiehlst. Die, so dein Herz entführet,
Bestäubt gewiß ihr Haar, wenn sie dies Band berühret;
Ja durch dies Band kanst du dich selbst verwandelt sehn;

Willst

Willst du ein Stutzer seyn, wünsch es, es wird geschehn.
Sie schwieg. Er schlingt das Band um seine Marmorglieder,
Und eilt zur Oberwelt mit blitzendem Gefieder.

Der Nachttisch war nunmehr von vielem Puder weiß.
Die Schönen endigen des Putzens langen Fleiß;

Die Möpse, die nunmehr vom trägen Schlaf erwachen,
Gewähren ihnen Stoff, zu plaudern und zu lachen.

Poeten, die um Geld gepriesen, und geweint,

Sind froh, da nun der Schluß von ihrem Schmerz erscheint;
Sie endigen ihr Lied, und ihres Gönners Thaten,

Sie machen einen Strich, und nehmen den Dukaten:

Als Balamir, der Uhr, und Putz, und sich vergaß,

Im seidnen Schlafrock noch vor seinem Nachttisch saß.

Der schöne Balamir! die rundgewölbte Stirne

War sparsam nur gefüllt mit Witz und mit Gehirne.

Er

Er war die meiste Zeit zu seinem Vortheil stumm,
Bey Damen angenehm, sehr lieblich, und sehr dumm.
Er blätterte bemüht, mit nimmer stillen Händen,
Und runzelnvoller Stirn, in ungeheuren Bänden.
Romanen stiegen hier gethürmet in die Höh,
Voll schaler Zärtlichkeit, und süßem Liebesweh.
Quartanten wälzten sich auf seufzenden Quartanten,
Und Frankreichs Clelie lag neben Atalanten.
Fast zwo Minuten schon las er, und dachte nach.
Er fühlt in seiner Noth Banisens Ungemach;
Er sah, in welcher Angst ihr Balacin gewesen,
Und nahm sich grausam vor, Banisen durchzulesen.
Doch Brama, welcher stets auf junge Stutzer sieht,
Daß ihre Seele sich nicht allzusehr bemüht;
Der mit der größten Treu die braunen Haare schützet,

Und

Und sie vorsichtig kühlt, wenn sie der Stal erhitzet;

Nahm dies mit Schrecken wahr, und lispelt ihm ins Ohr.

Welch eine That nimmst du dir, Stutzer, grausam vor!

Wie? Willst du ewig denn in dicken Büchern lernen,

Und durch schulmäßgen Fleiß von Schönen dich entfernen?

Sprich! warum gab man dir die Bücher prächtig mit?

Wenn du sie lesen willst, was hilft der goldne Schnitt?

Du hast die Bücher nur, den Bücherschrank zu zieren,

Und hast ja Freunde genug, die mit für dich studieren.

Wie würden nicht auf dich die klugen Schönen schmähn,

Wenn sie am Nachttisch dich mit Büchern sitzen sähn.

Nein, werther Balamir, nur der ist klug zu nennen,

Auf dessen seidnem Rock die Dressen schimmernd brennen.

Wohlan! So kleide dich mit aller Sorgfalt an!

Vergiß einmal den Fleiß, und eile vom Roman.

Für einen jungen Herrn hast du genung gesessen;
Du mußt das wichtigste, den Anputz, nicht vergessen;
Selinde, die dich wünscht den Nachmittag zu sehn,
Fragt nicht, ob du studirt, sie fragt nur, bist du schön?

Sogleich zog Balamir die unachtsamen Blicke,
Die schon dem Buch entflohn, mit leerer Stirn zurücke.
Selinde war nunmehr sein deutlichster Begrif;
Er stund bedachtsam auf, er zog den Mund, und pfif.
Wie, wenn im Schauspiel Faust die Stirne murmelnd faltet,
Die Scene furchtsam bebt, der Foliant sich spaltet;
Aus welchem nach und nach drey junge Teufel gehn,
Die durch den Zauberstab ihm zu Gebote stehn:
So kommen, da er pfeift, drey fertige Lakayen,
Die sich auf seinen Wink gebückt um ihn zerstreuen.
Der eine, dessen Amt der Locken Aufputz war,

Entreißet dem Papier sein eingezwungnes Haar.

Manch Dreyeck, das man erst recht winklicht abgemessen,
Sinkt traurig aus der Hand, und wird im Staub vergessen.
Die Locken winden sich verwirret um die Hand.

Die andern reichen ihm sein galonirt Gewand,

In dessen hellem Glanz ihn selbst Paris beneidet;

Man zaudert, doch er flucht, und er ward angekleidet.

Nun gieng er zum Crystall, der ihn sich selber wies,

Und eigner Schmeicheley ihn lächelnd überließ.

Er geht, und wenn er geht, so rauschen tiefe Falten,

Die den gesteiften Rock im Gleichgewicht erhalten.

Die Sänfte nimmt ihn ein, die Träger eilen fort,

Und fliehn mit weitem Schritt nach dem bestimmten Ort.
Der Gott des Puders schwebt indessen um Selinden,
Mit seinem Zauberband die Schöne zu umwinden.

Kaum hat sie unsichtbar das mächtge Band berührt,
Als sie im Augenblick den mächtgen Einfluß spürt.
Sie rennet alsobald nach einem Puderbeutel,
Und hüllt in Weizenmehl die schwarzbelockte Scheitel,
Der frohe Zephis jauchzt. Doch wie starrt Jeanneton,
Als ihr um das Gesicht die Puderstäubchen flohn!
Selinde, (ruft sie aus,) seyd ihr nicht klug geworden!
Ihr tretet abgeschmackt aus dem Brünettenorden,
Damit ihr ja recht deutsch, weiß, und gepudert seyd?
Wem zu gefallen ist dies braune Haar bestreut?
Bequemt ihr niemals euch, nach unsrer Art zu leben,
Und soll ich immer euch vergebens Lehren geben?
Beweist doch, daß ihr euch zu Frankreichs Sitten neigt,
Ihr habt ja vierzehn Jahr euch deutsch genung bezeigt.
Wir werden bald Besuch vom Charamund empfangen;

Bald seufzet Balamir; erfüllet ihr Verlangen;
Wählt einen, dem ihr wollt die erste Liebe weihn;
Doch wählt den würdigsten; die Wahl soll euer seyn.
Denn wo die Locken sich auf Locken wieder wagen,
Wo reiche Westen sich mit reichen Westen schlagen,
Wo Feder Feder stößt, und Treß auf Tresse strakt,
Da schlag ich mich zu dem, der fürstlich mich bezahlt.
Doch mein getreuster Rath ist der, ihr liebt sie beyde;
So siege, welcher will, ich fühle gleiche Freude.

Dies höret Zephis an, der auf dem Spiegel sitzt.
Vom Namen Charamund, und Balamir erhitzt,
Eilt er den Augenblick, die Stutzer zu bethören,
Und mit dem Zauberband ihr Absehn zu zerstören.

In Charamundens Haar war noch die kluge Hand,
Die Locken nach und nach in Papiljoten wand.

Man

Man sah die Kohlen noch die rothen Funken sprühen,
Und zu dem Seitenhaar ein Kräuseleisen glühen;
Als Zephis unsichtbar ins ofne Zimmer flog,
Kaum sah er, daß man noch sein Haar in Locken bog,
Und daß es noch die Gluth des Eisens krümmen sollte,
Als einen kleinen Sturm er nach dem Feuer rollte.
Er blies die rege Gluth, mit vollen Backen, an.
So wie der wilde Nord, im stürmischen Orkan,
Den kriegerischen Hauch aus vollen Backen stößet,
Und das bestürmte Schiff vom hohen Mast entblößet:
So stund der Geist, und blies, bis der Friesirer kam,
Und den durchglühten Stal in kluge Finger nahm.
Sogleich umgab der Geist sein forschendes Gesichte,
Durch seines Bandes Macht, mit zauberischem Lichte.
Er sieht, und weis nicht was. Kaum raucht der heisse Stal,

So ist er wieder kalt, und senget nicht einmal.

So ward einst Athamas bey Ithaka betrogen,

Als eine Gottheit ihn mit falschem Dunst umzogen.

O armer Charamund, was droht nicht für Gefahr

Der Schönheit deines Haupts, dem nie versengten Haar?

O solltest du die Uhr, die Dose nur verlieren;

Allein dein schönes Haar, wen sollte das nicht rühren?

Jedoch das Schicksal wills, und was es will, geschieht.

Schon nahet sich der Stal, vor dem die Locke flieht;

Die Klappen schließen sich um das Papier zusammen;

Der Dampf steigt in die Höh, die Locke raucht in Flammen.

Wie, wenn auf stiller See ein mächtigs Kriegsschiff brennt,

Man einen dicken Dampf zuerst von fern erkennt;

Bis, wenn das Pulver sich mit Krachen schnell entzündet,

Das Schiff im Knall sich zeigt, und schnell im Knall verschwindet:

So

So ward auch dieses Haar der wilden Flamme Raub,

Nichts blieb davon zurück, als ein verbrannter Staub.

Welch ein gewaltger Fluch ward in die Luft geschicket!

Aus Schmerz ward eine Thrän in seinem Aug ersticket;

Es seufzt der Lombertisch, es seufzt das Porcellan;

Der Spiegel selbst wird blind, und sieht die Gluth nicht an;

Die Quaste stürzt sich schnell vom weißen Vorhang nieder.

Armselger Charamund! (Die Wände riefen wieder:

Armselger Charamund!) Betrachte nun dein Haar,

Das erst das herrlichste von allen Haaren war.

Mußt ich Verwegner denn dem Eisen mich vertrauen,

Um dieses theure Haar in schwarzem Staub zu schauen?

Ich glaub, es zitterte die ängstliche Natur,

Als dieser wilde Stal durch meine Locke fuhr.

Und der verdammte Kerl! Hätt er mir Geld entwendet,

Hätt er mir Silberzeug, und Gallarock verpfändet,

So würd ich zwar bewegt, doch nicht untröstbar seyn;
Jetzt aber nimmt mein Herz nichts, als Verzweiflung, ein.
Wie! Schicksal! soll ich nun Selinden nicht besuchen?
So möcht ich voller Zorn den schwarzen Tag verfluchen,
Da ich zum erstenmal dem Nachttisch mich geweiht —

Verhängniß, lösch ihn aus! Er sey vermaledeyt!

Er sprach noch, so entstund ein angenehmer Schimmer;
Ein lautes Stutzerheer trat singend in das Zimmer.

Von neuem öfnete der arme Charamund,

Da er erzählen soll, tiefseufzend seinen Mund.

Die Freunde klagen ihn, und weinen oft dazwischen,

Und ließen Thränen sich zu seinen Thränen mischen.

Nichts, als die Asche war vom schönen Haar zurück,

Auf die nur sahen sie mit wehmuthsvollem Blick.

Die

Die bittre Klage nahm ein feyerliches Ende.

Sie nehmen allesammt die Dosen in die Hände,

Und streuen zu Toback, gleich einem Heiligthum,

Die Asche von dem Haar, zu ihres Freundes Ruhm.

Nachdem sie mit Rappee den kleinen Rest vermischet,

Und ihn mit sanftem Oel aus Steinklee angefrischet;

So nahmen sie Toback nach zierlichem Gebrauch;

Es nieste Charamund, die Stutzer nieften auch.

So saß die Königin bey Mausols Aschentopfe,

Und riß ihr schönes Haar vor Schmerz sich aus dem Kopfe.

Die Asche des Gemahls wird in den Trank gemischt,

Durch den sie sich aufs neu zu bitterm Schmerz erfrischt.

Und die Gewohnheit wird bis diesen Tag erhalten.

Der Nachruhm deines Haars wird nimmermehr veralten;

Man wird das Stutzerheer dies Haar beweinen sehn,

So oft ihm beym Rappee die Augen übergehn.

Der Gott des Puders eilt, Selinden zu betriegen,
Und überläßt die Schaar dem stillen Mißvergnügen;

Nimmt drauf vom Charamund Gestalt und Kleider an,
Und eilt, in Stutzertracht Selinden sich zu nahn.

Die Freyheit hatte fast ihr junges Herz verlassen,

Und soll sie länger noch den rothen Absatz hassen,

Durch den ihr Balamir das stolze Herz geraubt?

Sie liebt ihn, da sie ihn nur nicht zu hassen glaubt.

Der Geist ließ seinen Blick in beyder Herzen dringen,

Er sah, daß sie ihn kaum als einen Freund empfingen;

Er sah des Stutzers Herz, das schon verzweifelnd liebt,

Und auch Selindens Herz, das sich bereits ergiebt.

Warum, (sprach er,) lenkst du die halbverstohlnen Blicke
Auf diesen Balamir? sagt ihm nicht dies sein Glücke?

Doch

Doch stolzer Balamir, flieh, oder fürchte mich!

So sprach der wilde Geist in vollem Zorn bey sich,
Und Brama höret es, der Balamiren schützet.

Da er im Seitenhaar des Stutzers wachsam sitzet,

So sagt er ihm ins Ohr: O Stutzer glaubst du nie,

Daß Brama dich beschützt, so glaub es ietzt, und flieh!
Ich höre, daß ein Geist dir deinen Sieg verfluchet;

Ich fürchte, daß sein Zorn dich zu verderben suchet;

Ich weis nicht, ob er dir die Uhr bezaubern wird,

Daß zu dem Rendezvous ihr goldner Zeiger irrt;

Ob er dir wehren will gedankenlos zu lachen,

Wie? oder ob er gar dich will vernünftig machen?

Es sey nun, was es sey, so fliehe dies Gemach!

Vielleicht folgt er uns nicht zu deinem Zimmer nach.

Er sagts, und Balamir gieng traurig von Selinden;

Doch

Doch Zephis, welchen Zorn und Eifersucht entzünden,
Folgt ihm, als Charamund, bis in den Vorsaal nach,
Wo er als Pudergott, mit hoher Stimme sprach:
Verwegner, der du längst Selinden strafbar liebest,
Verwegner, weißt du auch, wen du dadurch betrübest?
Und weißt du, daß der Geist, den du iezt reden hörst,
Weit zärtlicher sie liebt, als du sie je verehrst?
Du schöner Balamir! Du sollst zu meinen Füßen,
In thierischer Gestalt für deine Siege büssen.
Geh hin, und sey nunmehr Selindens Gegenstand.
Er sagts; und ihn berührt das zauberische Band;
Und alsobald sieht er mit ängstlichen Geberden
Sein aschenfarbges Kleid zu weichen Haaren werden.
Er ändert die Gestalt, sein schlanker Leib wird klein;
Die Füße ziehen sich zu schwarzen Pfoten ein;

Die Augen sprechen nicht mehr zärtliches Verlangen;

Schwarz wird sein rother Mund, und schwarz die holden Wangen.

Die Ohren werden kurz; nichts bleibt, was er sonst trug,

Als ein schwarz seidnes Band, das eine Schleife schlug.

Dies läßt ihm Zephis noch um seinen Hals sich winden,

Und nahet sich voll Hohn, ein Halsband draus zu binden.

Er that es, und verschwand. Hier lag nun Balamir,

Gleich einem kleinen Mops, vor seiner Schöne Thür.

Verdammte Zauberey! wollt er mit Thränen sagen,

Doch Thränen flossen nicht, er heult nur wilde Klagen.

Er scharret, und man macht Selindens Zimmer auf,

Sogleich floh er zu ihr mit schmeichelhaftem Lauf;

Er suchte seine Noth ihr traurig vorzustellen,

Allein sie hörte nur ihn unverständlich bellen.

Sie nahm das schöne Thier liebkosend auf den Schooß,

Und machte schmeichelnd ihm das schwarze Halsband los;
Und bald bekam er eins von rosenrothem Bande.

Er ward geruhiger in seinem neuen Stande;

Selinde ward ihm hold. Ihr Mops trank mit ihr Thee,
Ihr Mops erweckte sie des Morgens zum Caffee.

Sein Futter war Confect, sein Bett ein sammtnes Küssen;
So konnt er leicht genung den Stutzerstand vermissen.
Er war dumm als ein Mensch, und auch dumm, als ein Thier;
Und so blieb Balamir im Mops noch Balamir.

Verwandlungen.

Zweytes Buch.

Verwandlungen.

Zweytes Buch.

Es zittert schon der Grund der aufgewühlten Erde;
Der leichtgehobne Fuß der stolzverzierten Pferde
Zerschlägt, aus Ungeduld, den harten Kieselstein;
Die lange Straß erschallt, da beyde wiehernd schreyn.
Fioki, die ietzt auch des Krämers Rosse schmücken,
Und blendendes Geschirr, bedecken ihren Rücken.
Des Kutschers braune Faust hält den gewirkten Zaum;
Er läßt den Zügel nach; die Rosse fühlens kaum,
So suchen sie auch schon hochmüthig fortzugehen;
Jedoch sein bartigt Maul ruft: Steht! und beyde stehen.
Selinde kam bereits mit zaubrischem Gesicht.
Die seidne Locke wallt; die hohe Mine spricht

Zufriedenheit, und Sieg, vermischt mit sanften Klagen;

Der güldne Schlag fährt auf, sie rauschet in den Wagen.

Zwey Fräulein folgen ihr, in angenehmer Tracht.

Ihr blühendes Gesicht stand in der Frühlingspracht;

Der siegesvolle Blick schien mit Verstand zu lächeln;

Allein sie wußten nichts, als zierlich sich zu fächeln.

Bey jeder Frage zog der kleine Mund sich ein;

Der Fächer rauschte dann beständig Ja und Nein.

Doch konnte die Natur ihr Mitleid bald erregen,

Und eine Kleinigkeit zu Thränen sie bewegen.

Wie, wenn der volle Mond, mit heitrem Silberlicht,

Durch den zerstreuten Dunst des Horizontes bricht;

Die dunkle Nacht verjagt mit ihrem schwarzen Schleyer;

Boot selbst dunkel wird, und dunkel Bär, und Leyer:

So strahlt Selindens Blick in die verliebte Welt,

Da sie der Schatten noch der Fräulein mehr erhellt.

Die rothe Peitsche knallt, und Roß und Rad verschwinden.
Ein wankelmüthig Heer von gauklerischen Winden

Schwebt um der Schönen Haar, um das sie flatternd wehn,
Und es mit sanftem Hauch in leichte Locken drehn.

Die Schönen sehn bereits das Lustschloß sich erheben,

Zu dem sich alle drey voll Ungeduld begeben.

Doch, Muse, singe selbst, womit verkürzten sich

Die Schönen ihre Zeit, eh dieser Weg verstrich?

Du mußt uns das Gespräch der Nymphen hören lassen,

Ob es gleich Sterbliche mit ihrem Witz nicht fassen.

Die eine sprach: wie hoch kömmt dieser Palatin?

Er ist mir zu gemein, die Jungfern tragen ihn.

Sie lächelt süß, und schweigt. Ach Schwesterchen Selinde,
(Versetzt die andre drauf) wir fahren sehr im Winde!

Das Wetter wäre gut, nur sitzen wir zu frey.

Sie sehn einander an, und lachen alle drey.

Selindens Schutzgeist hörts. Auf! (sprach er) schöne Nymphe,
Zwo Arten Witz sind weg; die beste bleibt dir. — Schimpfe!
Indeß erreichen sie den stolzen Lustpallast.

Ein angenehmer Bach, der scherzend ihn umfaßt,

Lockt sie sanftmurmelnd an; es winken hohe Zimmer,

Wo die Tapete strahlt, und goldner Spiegel Schimmer.
Der Pudergott indes irrt um den öden Hayn,

Hofft auf Selindens Gunst, und wünscht gesehn zu seyn.
O armer Pudergott! (sprach er mit zarter Stimme,)

Was für ein Schicksal hat in seinem schweren Grimme

Selinden dir gezeigt, da du ein Sylphe bist,

Und ihr fühlloses Herz von kaltem Marmor ist?

O warum wählt ich mir die siegende Brünette,

Als wenn nach Blonden nie mein Herz geschmachtet hätte!
Wußt ich, als Pudergott, aus der Erfahrung nicht,
Daß wenig Zärtlichkeit ein schwarzes Haar verspricht?
Wie still erobert nicht die zärtliche Blondine!
Mein weicher Puder hebt die angenehme Miene;
Der blauen Augen Glanz, gerührt von unserm Schmerz,
Fließt sanft in unsre Brust, und füllt das ganze Herz.
Elender, dein Geschick hat dich zu hart verdammet!
Von einer Sterblichen monarchschem Blick entflammet,
Mußt du ein ganzes Heer von Nebenbuhlern sehn,
Die glücklicher vielleicht, als je ein Sylphe, flehn.
Doch nichts sey mir zu klein! die List soll sie betrügen;
Und siegt die Liebe nicht, so soll die Rache siegen.
Er sagts, und lehnte sich, tief in des Waldes Schooß,
An einen Eichbaum an, bedeckt von ewgem Moos.

Sein Wipfel grünet noch nach so viel tausend Tagen,
Und ist Verliebten oft der Zeuge stiller Klagen.
Der, so den Lärm der Stadt, und ihre Narren flieht,
Bläst unter diesem Baum auf seiner Flöt ein Lied;
Und mancher pfleget hier den Rest des Briefs zu küssen,
Den er aus Zärtlichkeit durch manchen Kuß zerrissen.
Auch Dichter stellen hier den Reimen lauschend nach.
Hier fliegt manch feurig O, und manch betraurend Ach.
Ist ihr Kalender voll von Freuden, oder Klagen,
So pflegen sie ihr Lied dem Eichbaum vorzusagen,
Der oft beynah so viel von dem Gedicht versteht,
Als der Mäcen durch Geld, den ihre Mus' erhöht.
Hier stand der Pudergott, vertieft in seinem Leide;
Als Charamund, geschmückt mit einem Jägerkleide,
Im lauten Jagdgeschrey den weiten Forst durcheilt,

Und endlich seinen Fuß an diesem Baum verweilt.

Blaß, wie ein Eremit, stand er hier abgehärmet;

Und statt, daß er bey Ball und Mummereyen schwärmet,
Schwärmt er ietzt durch den Wald, und fühlt oft nach dem Haar,
Das, durch manch Oel balsamt, in neuem Wachsthum war.

Jedoch ein bellend Heer von ungeduldgen Hunden,

Und Jäger, die um ihn mit blanken Büchsen stunden,

Erheiterten aufs neu sein zierliches Gesicht;

Sein Schutzgeist Alis nur vergaß das Unglück nicht.

Ach Stutzer, (ruft er aus) wo ist dein Haar geblieben!
Du armer Charamund, hör immer auf zu lieben!

Wie kanst du künftig noch bey Schönen glücklich seyn,

Da deine Locken sich unordentlich zerstreun,

Und da ein Theil davon ein falber Staub geworden?

Ja, Stutzer, geh nur hin, die Hauer zu ermorden;

Verbirg dich in den Wald, und flieh die schöne Welt,
Bis dein ergänztes Haar in neue Locken fällt.
Denn sollten deine Stirn erborgte Haare schmücken?
Nein, der verstellte Staat der Touren und Perücken
Ist allzuschlecht für dich! Wo bliebe denn die Zeit,
Die du bisher dem Putz des braunen Haars geweiht?
Laß dich, o Charamund, den Einfall nicht verführen,
Den allerschönsten Kopf mit Ziegenhaar zu zieren.
Sonst wird dein reger Witz in ewger Faulheit ruhn,
Und du kanst keinen Fluch bey dem Friesiren thun.
Doch eh die Stutzer dich in falschem Haar erblicken,
Will ich mit wilder Hand dein prächtig Rohr zerknicken;
Verzweiflungsvoll sollst du nach Bürgermädchen sehn;
Und Lombertisch, und Welt, und alles mag vergehn.

Er schwieg; es zitterte vor seines Zornes Fluchen

Der

Der Espen furchtsam Laub, das rauhe Laub der Buchen.
Auf einmal glänzt von fern die prächtigste Gestalt;
Der Schönheit Götterstral verherrlichte den Wald.
Selinde trat einher mit den zwo andern Schönen,
Die Jäger rufen, He! Die hohen Hörner tönen;
Der frohe Charamund eilt über Gras und Sand,
Fliegt auf Selinden zu, und küsset ihr die Hand.

Du Sänger des Achills, und auch zugleich der Ratten,
Homer, verlaß das Reich der fürchterlichen Schatten,
Und sing an meiner Statt auf deiner Leyer nach,
Wie zärtlich ietzt der Mund von einem Stutzer sprach.
Selinde klaget ihn, und seines Haars Ruinen;
Doch hatt' er ihr noch nie so angenehm geschienen,
Als in dem Jagdgewand; und selbst sein Haar gefiel,
Ob es gleich halbversengt in schlechte Locken fiel.

Der Stutzer merkt den Sieg; sein Blick eilt von Selinden,
Die beyden Fräulein auch zugleich zu überwinden.

Er lacht Charlotten zu, und stralt Louisen an,

Und schwört Selinden zu, wie treu er lieben kan.

Der schöne Flattergeist! Sein Unglück war beschlossen.

Es hatte schon sein Glück den Pudergott verdrossen;

Er sieht mit bittrem Hohn auf seinen Unbestand,

Und nahet sich zu ihm mit seinem Zauberband.

Für ihre Freundlichkeit Selinden zu erschrecken,

Tritt er, wie Charamund gestaltet, aus den Hecken.

Zween Charamunds zugleich! Selinde steht erblaßt.

Indem sie an die Hand die beyden Fräulein faßt,

Fliehn alle drey davon; das Schrecken lähmt die Glieder,
In banger Ohnmacht fällt Selinde kläglich nieder.

Wie wenn ein keuchend Weib, (die ihres Alters Last

Mit krummen Rücken trägt; und die nicht mehr erblaßt,
Wenn sie was poltern hört; weil sie seit sechzig Jahren,

Bey grauser Mitternacht, manch Abentheur erfahren;

Die schon den Kobold kennt; und ohn ein brennend Licht
In ihren Keller geht, und mit Gespenstern spricht;

Wenn Nacht und Phantasey ihr den Verstand geraubet,
Und sie beym Mondenschein sich selbst zu sehen glaubet;)
Auf einmal aller Muth in dürrer Brust verläßt;

Das Schrecken heftet ihr den Fuß am Boden fest:

So starrt auch Charamund, da er sich selbst erblicket;

Indem er seinen Hut tief in die Augen drücket,

Sieht er dem wilden Geist noch einmal ins Gesicht;

Springt voller Furcht zurück, und weis im Schrecken nicht,
Ob man durch Zauberey die Augen ihm bethöret,

Ob jener, oder er, den Geistern zugehöret.

Doch Zephis, der den Zorn nicht mehr verbergen kan,
Fängt so mit finstrem Blick zu Charamunden an:
Erzittre! denn du hörst den Gott des Puders sprechen.
Daß du Selinden liebst, ist mir schon ein Verbrechen;
Doch daß dein Wankelmuth nicht treu sie lieben kan,
Das seh ich auch mit Zorn im Nebenbuhler an.
Dein flatterhafter Geist hat viel zu enge Schranken;
Du sollst dem Pudergott ein neues Wesen danken,
Das deiner würdiger, als deine Menschheit, ist,
Voll Unbeständigkeit hast du herum geküßt;
Geh hin, und küsse nun, an statt der Schönen, Aeste;
Du liebtest, wie ein West: so werde denn zum Weste.

So sprach der Pudergott; und Charamund verschwand.

Doch nur sein erster Leib, sein irdisches Gewand
Verlohr sich in der Luft; und dünne feinre Glieder

Bekam er durch den Geist in der Verwandlung wieder.

Sein liebliches Gesicht blieb zart, und jugendlich;

Es zog ein Blumenduft, der zarten Locken glich,

Sich wälzend um sein Haupt; ein luftiges Gefieder,

Das aus den Schultern wuchs, fiel auf den Rücken nieder.

Er öfnet seinen Mund zu bitten, und zu drohn;

Doch da er sprechen will, versagt der Mund den Ton.

Aus Klagen, die er noch Selinden seufzen wollte,

Ward ein gelinder Hauch, der durch die Lüfte rollte.

Ach! (dacht er bey sich selbst,) ach Charamund, entflieh!

Und halb entfloh er schon; doch Zephis sprach! Verzieh!

Fast ist mein Zorn vorbey; merk auf, ich will dich lehren,

In deinem neuen Stand die Freuden zu vermehren.

Als Stuzer liebtest du ein reizendes Gesicht:

Als Westwind fehle dir auch dies Vergnügen nicht.

Sanft

Sanft soll dein holder Hauch um schöne Locken spielen;
Auf volle Busen wehn, und heiße Wängen kühlen.
Wenn Ritter Thoren sind, und Stutzer seufzend flehn,
So weh die Seufzer weg, die auf Selinden gehn.
Und wenn ein schlimmer Dampf die goldnen Zimmer färbet,
So weh den Dampf von ihr, der ihren Schmuck verderbet;
Und hauch ihr Angesicht mit Rosendüften an,
Wenn sie erröthen soll, und nicht erröthen kan.
Wirst du, o neuer West, nach dieser Vorschrift leben,
So will ich dich der Hand der Dichter übergeben.
Wie oft, o Westwind, wird dich ihr Befehl erfreun!
Du wirst zur Abendzeit der Seufzer Bote seyn;
Sie schicken dich alsdann in sanftbewegte Büsche,
Und wollen nichts von dir als buhlendes Gezische.
Und dafür küssest du noch mehr, als der Poet,

Den

Den angenehmen Mund, um den ihr Klaglied flieht.

Doch, West, gehorchst du nicht; so will ich grausam handeln.
Ich will dich durch dies Band in einen Nord verwandeln;
Und seh ich, daß dich wird ein schönes Haar erfreun,

So soll dein wilder Hauch es alsobald zerstreun;

Du sollst zur Winterzeit um rothe Nasen brausen,

Und um den langen Pelz der alten Weiber sausen.

So sprach der Geist, und schwieg; und seine Hand ließ ihn
Mit säuselndem Geräusch frey in die Lüfte fliehn.

Der Stutzer wundert sich, daß ihm die Flucht gelinget,

Und merkt nicht, daß er sich durch leere Lüfte schwinget.
Doch wie erschrack er nicht, sobald er um sich sah!

Er sah sich in der Luft; sein Kleid war nicht mehr da,

Er sah sich selber kaum; und wenn er sich bewegte,

Bemerkt er, daß das Gras nur sanft die Spitzen regte.

Ach (dacht er) Charamund! was ist mit dir geschehn?

Wie? soll dich nun nicht mehr Selinde schimmern sehn?

Dreymal war er bemüht, Selinden noch zu nennen;

Dreymal hätt er geweint, hätt er nur weinen können.

Zuletzt schoß er dahin in den beblümten Raum.

Jetzt irrt er unruhvoll, und schwebt von Baum zu Baum;

Mit unsichtbarem Fuß hüpft er auf grünen Matten,

Wälzt sich durch hohes Gras, und lispelt in dem Schatten.

Noch in dem Augenblick, da er die Veilchen küßt,

Eilt er der Tulpe zu, weil sie erhabner ist.

Von dar eilt er aufs neu zum Veilchenstock zurücke,

Und liebt sie alle zwar, allein nur Augenblicke.

Er kräuselt Gras und Laub, wie man sein Haar gekrümmt.

Die Seele, da man ihr den alten Körper nimmt,

Thut, was sie sonst gethan; sie liebt so schnell im Winde,

Wie

Wie Charamund geliebt, und haßt auch so geschwinde.

Indes erholte sich der Jäger kühne Schaar

Von ihrer ersten Furcht. Mit wildgesträubtem Haar

Befragten sie den Geist, wo Charamund geblieben.

Ein junger Edelmann, der nie versucht zu lieben,

Der Schönen rauher Feind, und nur ein Freund der Tracht,
Die diesen Waldtyrann den Büschen ähnlich macht;

Und den ein wildes Schwein, wenn es sein Hektor hetzet,
Und es zuletzt erlegt, in größre Freude setzet,

Als einer Schöne Reiz, sprach: Wo ist Charamund?

Thu es den Augenblick dem ganzen Haufen kund;

Sonst stirb von meiner Hand! Mit einem höhnschen Lachen
Sprach Zephis: Soll ich euch, wie ihn, unsichtbar machen?
Ja, ihr verdienet es! Wohlan, es soll geschehn!

Geht hin, durchzieht den Wald mit stetem Jagdgetön;

Ruft Charamund, daß ihn das Echo wieder nennet;

Und geht, und suchet ihn, wenn ihr ihn finden könnet!

Er spricht noch, als das Heer schon in die Wälder eilt.

Ihr wildes Jagdgeschrey, das stille Lüfte theilt,

Durchschallt das nahe Feld mit fürchterlichem Blasen.

Auch noch zu unsrer Zeit hört man im Wald sie rasen.

Der scheue Wandersmann hört sie um Mitternacht,

Und bebt, wenn durch den Forst der Flinten Donner kracht;

Er sieht, wenn Mond und Stern den finstern Wald erhellen,

Die Rehe furchtsam fliehn; er höret Hunde bellen,

Und sieht doch keinen Hund, und keine Jäger mehr;

Meynt, es sey Zauberey, und nennts ein wüthend Heer.

Doch, Zephis, da du Rach an deinen Feinden übest,

Liegt die vor Furcht erblaßt, die du abgöttisch liebest;

Selinde fiel entseelt ohnmächtig in das Gras.

Vergebens war Toback, vergebens ungrisch Naß;

Die Fräulein zittern noch, und stehn aufs neu erschrocken,
Und reißen sich den Schmuck von ihren schönen Locken.

Fast weint ihr Mitleid jetzt, da sie sonst nur geweint,

Wenn die Gesellschaft sie mit Weinenden vereint.

Doch bald gefallen sie sich auch in ihren Thränen;

Sie fangen lauter an zu seufzen, und zu stöhnen;

Von ihren Wangen schießt ein wilder Thränenbach;

Das Herz ist unbewegt, die Lippen seufzen Ach!

Wie (sprach der Pudergott,) könnt ihr mit ewgen Klagen
Beständig einerley in falschen Thränen sagen?

Wohlan, verwandelt euch durch dieses Zauberband!

Seyd Reben, werdet grün, und pflanzt euch in dies Land!
Hört auf, ein Thränenmeer aus Thorheit zu vergießen.

Wie oftmals schient ihr sonst in Thränen zu zerfließen,

Wenn zur Gesellschaft nur die Lippen mit geklagt,

Und nie das Herz gewußt, was euer Mund gesagt.

Er sagt es; und ihr Fuß schlägt Wurzeln in die Erde.
Sie wollen beyde fliehn, mit ängstlicher Geberde;

Allein der Arm wird grün, indem er Rettung bath;

Die Hand, die bittend fleht, wird in dem Flehn ein Blatt.
Ihr dünngewordner Leib wird schon mit Rind umgeben,
Und beyde grünen noch bis diesen Tag, als Reben.

So oft in jedem Jahr die Trauerzeit erscheint,

Da sie, als Fräulein noch, Selindens Fall beweint;

So lassen sie, auch noch als Reben, Thränen fließen,

Und weinen, wie sonst oft, ob sie es gleich nicht wissen.

Selind ermuntert sich; mit blassem Angesicht,

Steht sie erschrocken auf, und sieht die Fräulein nicht.

Mit zarter Stimme ruft sie ihre holden Namen,

Aus Mitleid scheinet ihr das Echo nachzuahmen;
Louise schallt zurück aus mancher Felsenkluft,
Charlotte wiedertönt, wenn sie Charlotte ruft.
Die Fräulein hören es, die auch als schlanke Reben,
Da sie Selinde nennt, ihr grünes Haupt erheben.
Sie kriechen langsam fort, und wollen sich ihr nahn;
Doch ihre Freundin sieht sie nur als Reben an.

Selinde flieht sogleich die unglückspvollen Hecken;
Und Zephis, der sich scheut, aufs neu sie zu erschrecken,
Eilt mit geschwindem Flug in leichter Träume Reich;
Er reitet durch die Luft, den Zauberinnen gleich,
Die zur Walpurgisnacht, und ihren Lustbarkeiten,
Auf einem schwarzen Bock zum hohen Brocken reiten.

Es ist ein seltnes Thal, wo halb die Nacht regiert,
Und halb der stolze Tag den güldnen Zepter führt;

Ein ewig grünend Thal, das Sterbliche nie finden;
Um das ein dicker Kranz von schattenreichen Linden
Mit Blüthen überschneit, die schwarzen Zweige streckt,
Und einen schmalen Weg den Reisenden verdeckt.
Allhier steht ein Pallast, wo nur ein Theil der Zimmer
In stetem Abend steht, indem der Sonne Schimmer
Den andern Theil bestralt. Im Theil, umhüllt mit Nacht,
Wohnt Morpheus, der so oft die Schäfer glücklich macht.
Allein der neure Theil, von dunkler Nacht verschonet,
Wird von der Mittagsruh, und ihrem Hof bewohnet.
Die Stille leget hier den Finger auf den Mund;
Ein ewig Schweigen herrscht durch den verwachsnen Grund.
Kein Wind rauscht durch das Laub der hohen stillen Bäume,
Hier ist im tiefen Wald das Vaterland der Träume.
Die Phantasey, ein Weib mit freundlichem Gesicht,

Die

Die keinen glücklich macht, und allen Glück verspricht,
Schwebt um der Träume Haus; sie tanzt mit falscher Freude,
Und Hofnung lacht mit ihr in einem leichten Kleide.
Wie mancher schwarze Traum, der unsern Schlummer stört,
Schwärmt hier um den Pallast, mit Gift, und Dolch bewehrt.
Wie mancher heitre Traum, mit Zepter und mit Kronen,
Steht fertig, uns im Schlaf mit Freuden zu belohnen,
Die wachend uns entfliehn; er schenkt im Ueberfluß
Zufriedenheit, und Gold, und manchen süßen Kuß.
Der holde Pudergatt gieng durch der Träume Schaaren,
Die in endloser Zahl um ihn versammelt waren.
Gleich einem Mückenschwarm, wenn er die Sonne fühlt,
Und in dem Abendglanz mit lauten Flügeln spielt.
Er trat in das Gemach, der Mittagsruh geweihet.
Auf einem Canapee, mit Rosen überstreuet,

Lag sie in leichter Tracht nachläßig hingestreckt;
Ihr schöner Busen hob sich sanft, und unverdeckt;
Sie ließ den schönsten Fuß mit träger Anmuth sehen,
Und Zephis blieb entzückt von so viel Liebreiz stehen.
Zuletzt erholt er sich, und küßt die Marmorhand,
Die er so weich, wie Sammt, auf seinen Lippen fand,
Und sprach: O Königin! die du die Welt gelehret,
Wie man am Tag auch schläft, und blassen Sorgen wehret;
Die du manch schönes Kind dem Schäfer hold gemacht,
Wenn es zu schlafen schien, und doch verliebt gewacht;
O Göttin, hilf mir doch durch deine Künste siegen,
Und hilf, durch einen Traum, Selinden mir betriegen!
Sie liebt und haßt mich nicht; ihr Herz ist still, und kalt.
Doch wies' ihr nur ein Traum des Pudergotts Gestalt,
Ich weis, sie würde mir nicht widerstehen können,
Und bald genung für mich in Liebesflammen brennen.

Sie

Sie soll ein Unterthan von deinem Reich einst seyn,

Und jeden Nachmittag zwo Stunden Schlaf dir weihn.

Er schwieg. Die Mittagsruh versprach mit holdem Blicke,
Indem der Mund noch schwieg, dem Pudergott sein Glücke.
Geh, nimm dir selbst den Traum, war alles, was sie sprach.
Er geht; sie sieht ihm noch mit stiller Sehnsucht nach.

Bereits entschloß sie sich, in ihn sich zu verlieben,

Allein ihr Aug entschläft, und sie muß es verschieben.

Der Sylphe nahm den Traum, der lachend uns erscheint,
Und unserm Mädchen gleicht, das man zu sehen meynt;

Wie glücklich läßt er uns die spröde Schöne küssen,

Die wachend unserm Arm oft grausam sich entrissen.

Ihr leichter Fuß verließ das angenehme Land,

Das ihnen nach und nach aus dem Gesicht verschwand.

Der Sonnenstral fiel schief auf unsern Theil der Erde,
Es wälzte sich bereits vom schwarzen Küchenheerde

Ein dicker Caffeedampf, nach morgenländscher Art,
Der in der obern Luft zu Phantasien ward.
Selinde ruhte sanft auf ihrem Rosenbette,
Als wenn das Schrecken nie ihr Blut durchschauert hätte:
Ihr nahet sich der Traum, und schüttet Ambraduft,
Und lieblichen Geruch in die balsamte Luft.
Drauf ließ er sie im Schlaf, den Gott des Puders, sehen.
In seinem ganzen Reiz sah sie ihn vor sich stehen.
Die Nymph erröthet sanft, indem er auf sie blickt,
Und ihre weisse Hand an seine Lippen drückt.
O Schöne, (fieng er an, wie Zephis ihn gelehret)
Du weißt nicht, wie ein Geist als Sklave dich verehret.
Du siehst den Pudergott zu deinen Füssen stehn;
Ist auch ein Sterblicher so siegend, und so schön,
Als ich, o Schöne, bin! und doch seh ich mit Neide,
Daß dich ein Federhut, der Schnitt von einem Kleide,

Und manche Flitterpracht der jungen Herrn besiegt,
Und meine Hofnungen zu meinem Schmerz betriegt!
Doch Schöne, laß mich nicht nach meinem Zorne han-
deln.
Ich kan mit einem Wink verderben, und verwan-
deln —
So sprach der süße Traum; als Jeanneton sich
naht,
Und mit Geräusch und Lärm ins stille Zimmer trat.

Sogleich entfloh der Traum zum Schattenreich zurücke.
Wie raste Zephis nicht! Er trat mit wildem Blicke
Zur hägern Jeanneton, die voller Furcht erstarrt,
Und von dem Zauberband sogleich berühret ward.
Unselig Mittelding von Deutschen und Franzosen,
(Sprach er,) mein Kuß eilt schon Selinden liebzuko-
sen,
Da sie den holden Traum zufrieden angehört;
Und durch dein Plaudern wird mein ganzes Glück ge-
stört?
Erfahre meinen Zorn, verwandle deine Glieder,
Und sing, als Papagey, die sonst gesungnen Lieder.

Sogleich nimmt Jeanneton ein buntes Flügelpaar,
Das aus den Armen wird, mit Schrecken an sich wahr.

Ihr langes spitzes Kinn krümmt sich zum Schnabel nieder,
Zu Krallen wird der Fuß, der Arm wächst zum Gefieder.
Jedoch wie freuet sich das Weib im Vogel nicht,

Da sie zu sprechen wünscht, und es versucht, und spricht.

Gewohnheit heißt sie gleich auf deutsche Sitten schmähen;
Sie plaudert manches Wort, doch ohn es zu verstehen.

Selinde hebet sich aus ihrer süßen Ruh,

Fliegt auf den Papagey, den sie nicht kennet, zu.

Mein Papgen, (rufte sie,) wo bist du hergekommen?

Welch ein scharmantes Thier! sein Ansehn ist vollkommen.
Der Vogel schimpfte sie, und hieß sie deutsch und dumm,

Und kehrt sich undankbar vor ihren Schmeicheln um.

Französisch blieb sie auch im Papageygefieder;

So wie das Weib geschimpft, so schimpft der Vogel wieder.

Verwandlungen.

Drittes Buch.

Verwandlungen.

Drittes Buch.

Die Thäler schwärzten sich, die frohe Stunde kam,
Da ins Bedeutenstaal der Thall den Anfang nahm.
Gelinde sah nicht mehr die Lippen sich entfärben,
Und auf den Wangen nicht die frischen Rosen sterben.
Wie leicht blüht nicht aufs neu ein jugendlicher Mund,
Schnell wird die Schöne krank, und schnell wird sie gesund.
Kaum daß der Zofe Hand den langen Anzug endet,
Und sie im Domino sich von dem Nachttisch wendet,
So lächelt alles schon in ihrem Angesicht,
Das Sieg verkündiget, und lauter Freude spricht.
O Schade, daß es bald die Maske soll verhehlen,
Doch ihre Schönheit wird die Maske selbst beseelen;

Verwandlungen.

Drittes Buch.

Die Thäler schwärzten sich; die frohe Stunde kam,
Da im Redoutensaal der Ball den Anfang nahm.
Selinde sah nicht mehr die Lippen sich entfärben,
Und auf den Wangen nicht die frischen Rosen sterben.
Wie leicht blüht nicht aufs neu ein jugendlicher Mund;
Schnell wird die Schöne krank, und schnell wird sie gesund.
Kaum daß der Zofe Hand den langen Anputz endet,
Und sie im Domino sich von dem Nachttisch wendet;
So lächelt alles schon in ihrem Angesicht,
Das Sieg verkündiget, und lauter Freude spricht.
O Schade, daß es bald die Maske soll verhehlen;
Doch ihre Schönheit wird die Maske selbst beseelen;

Und ihre Taille, schlank, und majestätisch schön,
Wird in dem freyen Tanz sich destomehr erhöhn.

Sie rauschet in den Saal, erhellt von tausend Lichtern;
Sie wird sogleich umringt von weißen Gipsgesichtern;

Von Larven, schön gemalt, von manchem Bart von Taft,
Von Nasen, lang und krumm, sieht sie sich angegafft.

Der Türke steht erstaunt von so viel Lieblichkeiten;

Der Spanjer spielet ihr auf seiner Laute Saiten;

Matros' und Bauer sperrt den Mund verwundernd auf;
Und die Tyrolerin vergißt Tanz und Verkauf,

Und sieht sie neidisch an; nur mit hochmüthgem Hohne

Stößt sie der Federhut der stolzen Amazone.

Auch Zephis trat ietzo verlarvet in den Saal,

Und mischt in Domino sich zu der Masken Zahl.

Er geht; ihm folgt ein Schweif wohlriechender Pomade,

Und

Und parfumirt den Saal der bunten Maskerade.

So wie Ambrosia die Götter sonst verrieth,

So stralt er auch hervor; ob er sich gleich bemüht,

In Tracht und in Gestalt den Sterblichen zu gleichen,

Und mit unstetem Fuß der Neugier zu entweichen.

Besonders giebt auf ihn, in eines Schäfers Tracht,

Ein feiler Gratulant mit Argusaugen Acht.

So oft der Pudergott nur mit Selinden tanzet,

So oft steht neben ihm der Schäfer hingepflanzet,

Und endlich zieht er ihn vertraulich an die Wand;

Schreibt ihm geheimnißvoll viel Namen in die Hand,

Und spricht zuletzt: Mein Herr, verstellen sie sich immer,

Ich kenne sie genau, und auch ihr Frauenzimmer;

Denn welchen jungen Herrn entzückt Selinde nicht?

Allein, was meynen sie; ein zärtliches Gedicht —

Das sollte Wunder thun! Ich will mich zwar nicht loben,
Doch manche Zeitung schon hat meinen Ruhm erhoben.
Hauptsächlich bin ich stark in einer Elegie;

Und ihre Fräulein liebt die hohe Poesie.

Mein Herr, zwey Gulden nur, so dien ich ihrer Liebe;

Mein Name heißt Speront, ich wohn im güldnen Siebe.
Er sagts: der Pudergott dankt ihm für seine Müh,
Und sprach: Vielleicht, mein Herr, brauch ich die Elegie.
Der Gratulant bückt sich, die Gulden zu gewinnen,

Bis auf die Schuh vor ihm, und Zephis eilt von hinnen.
Er hatt' allein das Glück, Selinden sich zu nahn.

Die Stutzer sahen ihn mit scheelen Augen an;

Und selbst das Alter ward von Eifersucht entzündet,

Daß Zephis nur allein Selindens Beyfall findet.

Ein buntes Cabinet stieß an den langen Saal.

Hier,

Hier, wo am Pharotisch mit Hofnung, Furcht und Quaal,
Und feyerlichem Ernst, von ungetreuen Karten
Der Spieler stille Reihn auf Glück und Unglück warten;
Hier standen auch, vertieft in Hofnung auf das As,
Ursindo, und Hojar; Spadilje fiel, und fras
Für seinen Banquier zwölf blanke Carolinen;
Der Banquier grif zu; und mit gelaßnen Mienen
Senkt er das neue Gold in seinen Sack hinab;
Und traurig traten nun die beyden Grafen ab.
Das Alter beugte schon den abgelebten Rücken;
Doch brannte Liebe noch in den erstorbnen Blicken,
Und allezeit beherrscht vom niederträchtgen Geiz,
War nur das Rittergut Selindens größter Reiz.
Sie hatten sie gesucht, und auch bereits entdecket,
Als ihren ganzen Neid der Pudergott erwecket.

Er läßt Selinden nicht von seinen Händen los;

Dies bringt die Grafen auf, die diese Gunst verdroß;

Sie waren alt auch noch des Tanzens größte Freunde.

Sie nahen sich erzürnt dem allgemeinen Feinde,

Und also sprach zu ihm der keichende Hojar,

Der noch der muthigste von beyden Helden war:

Freund, wer giebt euch das Recht, der Maske zu verwehren,
Auch uns mit ihrer Hand zum Tanze zu beehren?

Habt ihr so vielen Muth, so folgt des Mondes Glanz,

Und kommt in die Allee auf einen andern Tanz.

Sorgt für den Degen nicht; wir wollen euch die Waffen,
An den bestimmten Ort, durch unsre Diener schaffen.

Sie gehn, und Zephis folgt sogleich den Rittern nach.
Er nahm den Degen an, den er in Stücken brach;

Und schickt sich, voller Zorn die Helden zu bestrafen;

Als Zephis zeigt er sich den halberstarrten Grafen.

Wie Espen zittern sie, da Zephis also spricht:

Ihr seyd nicht wichtig gnung, daß Zephis mit euch ficht:
Ihr werdet alsobald aus diesem Garten wandeln,

Und, durch dies Band berührt, in Bären euch verwandeln.
Er sagts, und es geschieht. Schnell werden sie behaart,
Und brummen bey sich selbst nach großer Bären Art;

Die Füße fangen an, den Klauen gleich, zu kratzen;

Zum Rachen wird ihr Maul, die Hände werden Tatzen.

Selbst die Perücke wächst, die erst ihr Haupt umhüllt,

Und wird zu rauhem Haar, das ihren Nacken füllt.

Die neuen Bären sehn den Pudergott verschwinden;
Er lächelt Spott auf sie, und eilet zu Sekinden.

Mit Unmuth irren sie vom Garten in den Wald.

Der eine sieht bestürzt des andern Bärgestalt;

Doch scheuen sie im Forst sich vor den andern Bären,
Als wenn die Seelen noch in Menschenkörpern wären.
Die Seele nimmt indeß die alten Fehler an.
Sie thun so mürrisch ietzt, als mürrisch sie gethan,
Da sie zu andrer Last noch unter Menschen waren.
Sie schienen Menschen nur, zu hungern, und zu sparen;
Auch ietzt noch hungern sie die lange Winterszeit.
Sie liegen in der Kluft im Mangel überschneit;
Allein sie sind vergnügt; sie saugen an der Tatze,
Und fasten gern, wie sonst, bey dem vergrabnen Schatze.
Was sie am meisten liebt, vergißt die Seele nie.
Sie liebten sonst den Tanz, noch ietzt ergötzt er sie.
So wie einst Telemach den rauhen Sitten wehrte;
Den Mädchen Tänze wies, und Schäfer singen lehrte:
So führten sie zum Tanz die andern Bären an,

Die

Die mit Verwunderung auf ihre Künste sahn.

Und diese Tanzbegier hat so sich fortgepflanzet,

Daß oft ein Bär von selbst in Pohlens Wäldern tanzet.
Da auf dem Ball indeß manch junges Herz entbrennt,
Und mancher seine Schön' in Mannshabit verkennt;

Da junge Stutzer sich an alte Nymphen schließen,

Und manche grobe Hand im feinen Handschuh küssen;

Lag Ronald ohne Schlaf. Er, der fast nie gedacht:

Im Lustspiel traurig war; im Trauerspiel gelacht;

Bey jeder Prahlerey mit neuen Flüchen dräute,

Und oft den Teufel rief, den er bey Nacht doch scheute;

Verwegen, stolz, und dumm bey rundem Angesicht;

Der sieht zum erstenmal Aurorens Purpurlicht.

Sein Schutzgeist, der ihn treibt, manch Gassenlied zu singen,
Eilt, von der Maskerad ihm den Bericht zu bringen.

Dir, Ronald, (fieng er an,) hat oft die Tant erzählt,
Wie sie bey finstrer Nacht ein schwerer Alp gequält.

Du hast es ihr geglaubt, und glaubst es diese Stunde;

Denn welche Weisheit kömmt nicht aus der Muhmen Munde.
Ich Ariel, dein Schutz von deiner Kindheit an,

Da dich die Schönen noch im Flügelkleide sahn,

Und dich auf ihrem Arm unschuldig spielen ließen;

Ich lehrte da dich schon mit Feuer sie zu küssen.

Ich bins, der den Verstand aus deinem Kopf entfernt,

Dafür du Unsinn, Tand, und falschen Witz gelernt.

Ich suche, Ronald, dich wahrhaftig groß zu machen;

Für deinen ewgen Ruhm muß ich gehorsam wachen.

Und welch ein seltner Ruhm erwartet dich nicht schon!

Hörst du nicht schon von fern der Violinen Ton!

Auf! Stutzer, zeige dich in einem fremden Glanze!

Das Ballhaus zittert noch von der Verlarvten Tanze;
Geh, eile noch dahin! Die Freude nimmt mich ein;
Welch ein besondrer Fall! du wirst der erste seyn,
Der, da die Sonne schon in blauer Luft geschwommen,
Noch in verlarvter Tracht zu einem Ball gekommen.
Es wird der junge Tag dich mit Erstaunen sehn,
Da schon der Landmann wacht, zur Maskerade gehn.
Ich seh, wie dir zum Ruhm der Enkel Enkeln saget,
Wie früh ein junger Herr sich an die Luft gewaget.
So lang auf Schönen noch verliebte Seufzer gehn;
So lange Fächer noch die heiße Luft durchwehn;
So lang im Alter sich Coquetten fromm geberden;
Und Möpse, trotz dem Mann, den Caffee trinken werden;
So lange Stutzer sich Theaternymphen weihn;
So lange wird die That dir ewger Nachruhm seyn.

Er schwieg. Die Ruhmbegier erhob des Stutzers Seele.
Gleich einem Drachenpaar in einer finstern Höle

Kämpft ietzo Ja und Nein ergrimmt in seiner Brust;

Doch endlich springt er auf, und folgt dem Trieb zur Lust.
Sein Angesicht wird schwarz, mit schwarzgemachten Händen
Deckt sich die wahre Hand; um wohlgemachte Lenden

Rauscht ein verbrämter Schurz von rosenrothem Taft;

Im weißen Strumpfe pralt die dicke Wade Kraft.

Sein Hauptschmuck ist die Pracht der königlichen Binden.
So eilt er, als ein Mohr, zum Tanz, zum Ueberwinden.
Wie, wenn ein bunter Pfau von hohen Dächern fliegt,

Und sich zum niedern Heer gemeiner Hähne fügt;

Die Hähn ihn grimmig sehn, und wild die Hälse sträuben;
Sie suchen kämpfend ihn von ihrem Hof zu treiben;

Jedoch der hohe Pfau geht königlich vorbey,

Und

Und achtet nicht einmal ihr kriegerisch Geschrey:

So stolz gieng Ronald auch durch die verlarvten Schaaren,
Die voller Neubegier um ihn versammelt waren.

Der Pudergott nahm ihn mit neidschen Blicken wahr.

Er sah Selinden an, und bebt vor der Gefahr,

Die spröden Schönen dräut, die unbesiegt geblieben,

Bis sie das Thörichte und Fremde rasend lieben.

Selinde redt ihn an, noch eh sie ihn erkant;

Sie reicht dem falschen Mohr die angenehme Hand,

Und fordert ihn zum Tanz; und Zephis sieht Selinden,

Nach dem geschloßnen Tanz, mit ihrem Mohr verschwinden.
Sogleich empfänget sie ein einsames Gemach,

Wo sie voll Freundlichkeit zu ihrem Mohren sprach:

Mein Freund, laß dein Gesicht die Maske nicht verstecken,
Ich glaub, ich kenne dich, du kanst dich mir entdecken.

Er

Er nimmt die Larve schon, da noch die Schöne spricht,
Von dem Gesicht herab, und zeigt sein wahr Gesicht.
Doch Zephis tritt indem mit göttergleichem Schimmer,
Mit drohendem Gesicht, als Zephis in das Zimmer.
Selinde flieht erblaßt; der Mohr will mit entfliehn,
Doch Zephis wirft sogleich sein Zauberband auf ihn.
Sein schwerer Fuß erstarrt, und bleibt bezaubert stehen;
Er sieht bestürzt darnach, und kan den Fuß nicht sehen;
Der kleine Mund wird steif, indem er zierlich spricht;
Er wird ein schöner Klotz, geschminket im Gesicht,
Ein leerer Haubenstock; er lacht noch, wie er lachte,
Wenn ihn sonst sein Gesicht mit sich zufrieden machte.
Die Violine schweigt; es stirbt der Lichter Glanz;
Der ganze Boden bebt vom wilden deutschen Tanz;
Es siegt der volle Tag mit königlichem Strale;

Habit

Habit und Domino rauscht aus dem langen Saale.
Doch fast verwirrt sich ietzt die zitternde Natur.
Es braust der Kutscher Fluch, der Sänftenträger Schwur;
Und was zu Fuß ist, flieht durchs Chaos der Caroſſen,
Vor Eseln an der Sänft, und ungeduldgen Rossen.
Die Maske wurde nun vergessen abgelegt;
Thee löscht das Feuer aus, das Lieb und Tanz erregt;
Die junge schöne Welt eilt, sich zur Ruh zu legen,
Und gähnt mit mattem Blick der Morgensonn entgegen.
Selinde schloß bereits die holden Augen zu,
Als Zephis ihr erschien in ihrer sanften Ruh.
Er trat durch Morpheus Gunst vor seiner Schöne Seele,
Und sprach also zu ihr aus einer süßen Kehle:
O Schöne, werde nicht vor einem Sylphen roth,
Der deiner Sicherheit im tiefen Schlaf nicht droht,

Ich bin der Pudergott, ein Oberster der Sylphen;

Beglückt, wenn Stand und Macht auch froh zu machen hülfen!
O Schöne, nur durch dich such ich Unsterblichkeit;

Sonst haß ich einen Stand, der ewgen Unmuth bräut.

Willst du mich ewig fliehn? und nie ein Herz beglücken,
Das ganz verlohren ist in Lieb und in Entzücken,

Sobald ich dich nur seh? Wer kniet vor dir nicht gern?
Doch, Schöne, hasse stets den schalen jungen Herrn,

Der sich allein nur liebt; von euch Trophäen sammelt;

Euch lauter Lügen seufzt, und Prahlereyen stammelt.

Wie treu verehr ich dich! Wer hat dich so verehrt?

Und giebt mir das bey dir nicht einen neuen Werth,

Daß ich herab mich ließ aus hoher Geister Sphäre,

Als Sylphin dich zu sehn, der Oberwelt zur Ehre?

Wie kan dein sprödes Herz so wankelmüthig seyn!

Wie leicht nimmt es ein Hut mit einer Feder ein!

Wer sollte nicht dein Herz für weich und zärtlich halten,

Und dennoch liebst du nichts als Kleider und Gestalten —

Er sprach noch; als er merkt, daß er nicht glücklich spricht,

Ein bittrer Unmuth deckt Selindens blaß Gesicht;

Und der erschrockne Geist sieht ihren Stolz beleidigt,

Und durch Empfindlichkeit ihr Herz vor ihm vertheidigt.

Sogleich verschwindet er; setzt sich zum Nachttisch hin,

Und mancher Anschlag irrt durch seinen schlauen Sinn.

Auf einmal findet er zu größerm Misvergnügen

Ein zärtliches Gedicht auf ihrem Nachttisch liegen.

Sein Blick verschlinget es; und kein verliebtes Flehn

War, nach des Geistes Sinn, so zärtlich, und so schön.

Wie? (sprach er,) findet man mit den gereimten Klagen

Den Weg zu ihrer Gunst? Auch dieses will ich wagen!

Und

Und alsobald eilt er, von neuer Hofnung voll,
Speruntens Wohnung zu, der siegen helfen soll.
Nachdem er die Gestalt von Stutzern angenommen,
So eilt er in das Sieb, die Verse zu bekommen.

Vertraut mit Sonn und Mond, fünf Treppen unterm Dach
Verkroch im Winkel sich ein schmuziges Gemach.
Hier wohnte der Poet in Freundschaft mit den Ratten,
Die seit geraumer Zeit hier ihre Hauptstadt hatten.
Die Katzen gaben sich sehr oft hier Rendezvous;
Und Eulen sangen ihm die angenehme Ruh.
Indessen schlief Sperunt in einem harten Bette
So sanft, als ob er Sammt zu seinem Lager hätte.
Der Pudergott kam an, und zitterte zurück,
Und die Verwundrung sprach aus dem erstaunten Blick.
Als Geist, sah er ein Heer von seltsamen Gestalten,

Die

Die, den Insekten gleich, in Schaaren um ihn wallten.
Zuerst bewillkommt ihn ein langes Madrigal;
Ein Quotlibet küßt ihm den Rock unzähligmal;
Und aus dem Winkel kam ein blasses Leichenkarmen,
Das bat, sich seiner Noth in Gnaden zu erbarmen.
Ach! (seufzt es) Herr Baron, wenn kommt die güldne Zeit,
Daß mich ein Käufer auch aus meiner Quaal befreyt!
Mein Titel fängt schon an für Alter zu verwesen!
Ich liege Jahre hier, und niemand will mich lesen.
Hierauf trat ein Sonnet mit hohem Schritt heran,
Und sah den Pudergott mit stolzen Augen an;
Sein wildes Antlitz schien verbrannt von Welscher Hitze;
An seiner Seiten hieng ein Degen ohne Spitze.
Indem braust, wie ein Sturm, ihm etwas durch das Haar,
Und Zephis sah sogleich, daß es die Ode war.
Sie kam, so wie sie sprach, vom Sternenpol zurücke,

Sang von der Bomben Knall, und von dem Dampf der Stücke.
Viel Reime lagen hier mit Lärm und mit Geschrey,
Einander längst zur Last, in ewger Schlägerey.
Indem hier Noth und Tod im blutgen Kampfe waren,
So hatte Jugend dort die Tugend bey den Haaren.
Der Hunger trug allhier Sperontens Liverey;
Und eine Nymphe trat sehr dick geschminkt herbey,
Die sich Unsterblichkeit mit hohen Mienen nannte,
Doch welche Zephis bald für eine Magd erkannte.

Nachdem der Pudergott den Reimer aufgeweckt,
Und in Geschwindigkeit ihm seine Noth entdeckt;
So wirft Speront sogleich den Schlafrock um die Lenden,
Fliegt zu dem Dintenfaß und zaubert mit den Händen.
Die Reime nahten sich mit abgemeßnem Schritt;
Die Liebe trat einher, und führte Triebe mit;
Die liebe Sonne kam, die Wonne mit sich brachte,

Und

Und Augen nahten sich, die Liebe saugen machte.

Nachdem der Gratulant sie alle wohl gepaart,

Und vor Gedanken sie mit großem Fleiß verwahrt:

Und da der Pudergott, mit aller Kunst zu leben,

An die Unsterblichkeit zween Gulden hin gegeben;

So überreicht Speront ihm zierlich das Gedicht.

Der Gott des Puders liest; doch wie erstaunt er nicht,

Da er nur Unsinn sieht! Er sprach mit bittrem Lachen:

Mein Herr! sie werden mir ein ander Carmen machen,

Das taugt den Teufel nicht — Speront springt auf, und schäumt,
Und sprach: Mein guter Herr, ich habe rein gereimt.

Gedanken sind nicht mehr in unsern Zeiten Mode,

Im übrigen ist dies ein Meisterstück der Ode.

Doch Zephis warf erzürnt das Carmen ins Gemach.

Dem Gratulant verdroß die angethane Schmach;

Er fiel ihn grimmig an; sein Fall war schon bestimmet;

Das Band berühret ihn, und Zephis sprach ergrimmet:
Elender, zittre nur vor meiner Zauberkunst;
Sogleich verwandle dich in einen leichten Dunst!
Du wolltest doch so gern dich von der Erd entfernen,
So geh und werde dann die Schnuppe von den Sternen.
Du sollst in kühler Nacht mit wandelbarem Schein,
So wie du dir gewünscht, den Sternen ähnlich seyn:
Du wirst dich voller Stolz in hoher Luft befinden,
Die ganze Welt verschmähn, und endlich dich entzünden;
Das Feuer, welches dir die Kraft zu steigen gab,
Das stürze dich sodann auch zum Morast herab.
Ich ändre nie den Geist zugleich mit den Gestalten,
Du sollst die Eigenschaft, die du gehabt, behalten:
Die Dichterwelt soll sehn, daß du, und wer dir gleicht,
Die Stern erreichen will, und nimmer sie erreicht.

Er sagt es; und Speront stürzt alsobald zur Erden.

Von

Von Schrecken halb entseelt, sieht er sich flüßig werden.
Sein Seelenloses Haupt zerrinnt im Augenblick;
Allein die rechte Hand zieht störrisch sich zurück.
Durch vieles Schreiben hart, will sie sich nicht verwandeln,
Und sucht, eh sie zergeht, noch etwas abzuhandeln.
Ihm war die rechte Hand an des Verstandes Statt;
Und ohne Kopf und Witz beschrieb sie manches Blatt.
Doch endlich, da bereits der ganze Leib zerrinnet,
Ward sie, wie Gallerte, auch nach und nach verdünnet;
Und Phöbus zog sogleich, als einen leichten Duft,
Durch seinen heißen Stral den Dichter in die Luft.
Er folgt den Stralen nach, und wartet mit Verlangen,
Bis in der kühlen Luft der Sonne Gluth vergangen.
Wenn er zufrieden dann noch in Gedanken reimt,
Und von Unsterblichkeit am Sternenhimmel träumt;
So sehn wir ihn als Dunst sich augenblicks entzünden,

Und auch im Augenblick aus seiner Höh verschwinden.
Verdrießlich und erzürnt auf sich und das Geschick,
Eilt in Selindens Haus des Geistes Flug zurück.
In ihrem Vorgemach sieht er bestürzt Nerinen
Mit einem Diener stehn von angenehmen Mienen.
Ja (sprach sie) Herr Johann, (und steckte schnell was ein,)
Hier hat er meine Hand, sein Herr soll glücklich seyn.
Ich werde seinen Brief schon zu bestellen wissen,
Und heute noch soll er die Hand Selinden küssen.
Johann küßt ihr dafür die Hand, so weiß wie Schnee,
Und hieß sie Madmesell, und nahm verliebt Adje.
Der Geist sieht es erstaunt. Wozu bin ich verdammet!
(Sprach er mit einem Blick, von Eifersucht entflammet.)
Gebraucht ich auch sogar Armindens Zauberstab;
So nähme nicht die Schaar der Nebenbuhler ab.
Will mit Selinden nun ihr Kammermädchen handeln?

Bey-

Beynah verdrießt es mich, beständig zu verwandeln.
Doch, Zephis, räche dich, so lange noch die Kraft
Von deinem Bande währt; und nichts bleib ungestraft.
Er naht Nerinen sich mit zornigen Geberden,
Und sprach: Du sollst sogleich zu einem Fächer werden.
Er sagts, als alsobald Nerinens Armenpaar,
Das ihn noch bitten will, starr Elfenbein schon war.
Ihr ganzer Leib verschwand; doch sah man von Neri-
nen
Den Trieb, als Fächer auch, Selinden noch zu dienen.
Als Mädchen sagte sie ihr Stutzerseufzer vor;
Als Fächer weht sie ihr auch Seufzer vor ihr Ohr.
Selinden pflegte sie die Stunden zu vertreiben;
Als Fächer muß sie auch ihr Zeitvertreiber bleiben.
Der Pudergott folgt nun des Dieners Schritten
nach,
Und hält ihn grimmig an vor seines Herrn Gemach.
Steh still, galanter Herr, (sprach er mit bitterm Spot-
te,)

Und nimm auf den Befehl von einem mächtgen Gotte
Ein neues Wesen an; zerfließe zu Papier;
Verlaß die Liverey, und werd ein Cavalier.

Wie freuet sich Johann, da er sogleich zerrinnet,
Und zierlich die Gestalt von einem Herrn gewinnet.
Er sieht sich niedlich klein; und war zwar eigentlich
Nur ein papierner Herr, doch der den andern glich
Nach Ansehn, Tracht und Haar. Er lag hier kaum zwo Stunden,
So ward er als Papier von seinem Herrn gefunden.
Der Flattergeist Nareiß nimmt alsobald ihn auf;
Schreibt einen Liebesbrief an seine Schöne drauf,
Und schickt ihn voller Witz, und Wortspiel an Selinden.
Hier ließ das Schicksal ihn Nerinen wieder finden.
Und ob die Mutter gleich scharfsichtig bey ihr stand;
So spielt der Fächer doch ihn in Selindens Hand.

Verwandlungen.

Viertes Buch.

Verwandlungen.

Viertes Buch.

Der Abend fährt daher, und schüttet Balsamdüfte,
Von Rosen und Jesmin, in die gekühlten Lüfte.
Selinde wandelte verdrießlich und allein
Den langen Garten durch; der Mond streut seinen Schein
Gefällig um sie her; sie schien worauf zu warten.
Vergebens lächelt ihr, im angenehmen Garten,
Die blühende Natur Zufriedenheit und Ruh,
Vergebens duften ihr Orangen Freude zu;
Sie weis nicht, was sie will. Auf einmal wird sie heiter;
Es nahet sich von fern in stolzer Tracht der Reuter
Der wilde Degenfeld, ein junger Officier,
Im Feld und im Gemach ein rauher Cürassier.

Der Pudergott erschrickt; Geheime Seufzer stiegen
Wild in Selindens Blick. Der Ritter schien zu fliegen,
Da er ein Mädchen sah; doch Zephis wartet nicht,
Bis er ihr näher kömmt, und sein Verlangen spricht.
Ein Pudernebel fließt weitwallend um Selinden;
Sie schien dem Officier auf einmal zu verschwinden,
Und Zephis leitet ihn zu seinem Untergang,
Mit einem Luftphantom, in einen dunklen Gang.
Wie weislich that er das! Denn schön geputzte Krieger
Sind oft nur gar zu leicht der spröden Herzen Sieger.
Indem der Ritter ietzt Selinden küssen will,
So steht er starr und stumm vor Zephis Glanze still,
Der also zu ihm sprach: Verwandle deine Glieder,
Und reite durch die Luft auf brummendem Gefieder.
Es schloß dein tapfres Herz ein blanker Cüraß ein;

Auch noch als Schröter *) soll dein Kleid ein Harnisch
seyn.
Du standest Stundenlang entzückt vor deinem Spiegel;
Den Spiegel geb ich dir auch unter deine Flügel.
Du pralltest hohen Muth, und bebtest doch im Streit;
Brumm ietzt auch fürchterlich, und thue keinem Leid.
Er sagts; der Schröter schnurrt mit summendem
Getöne
Leerpralend in die Luft, und schoß auf seine Schöne
Mit lauten Flügeln zu. Selinde flieht, und schreyt,
Und eilt zum Saal zurück aus banger Einsamkeit.
Kaum trat sie ins Gemach mit artgen Reverenzen,
So läßt Narciß ihr schon sein Kleid entgegen glänzen.
Mon Ange, (fieng er an) wie finden sie dies Kleid?
Der Teufel hole mich! die Taille sitzt gescheut!
Mir hat es gestern erst mein Schneider zugesendet;

Und

*) Eine Art von großen Käfern mit Hörnern, und einem Harnisch über den Rücken.

Und sacre bleu! der Gout ist recht daran verschwendet!
Doch auch in ganz Paris versteht niemand die Pracht
So, wie der Teufelskerl, der diesen Rock gemacht.

Er sagts; der Pudergott sieht kaum die ersten Züge
In seiner Schöne Blick von dieses Stutzers Siege,
So rührt er still ihn an; Narciß verliert sein Kleid,
Und wird ein Schmetterling, mit Puder überstreut.
Die Assamblee erstaunt, daß er so schnell verschwunden;
Die Augen suchen ihn, Narciß wird nicht gefunden.
Der neue Schmetterling fliegt flatternd durchs Gemach.
Er reizt Selinden an; die Schöne geht ihm nach;
Sie läuft um ihn herum, und suchet ihn zu fangen;
Doch Zephis stand ihm bey, die Freyheit zu erlangen,
Und stieß ein Fenster auf; der Schmetterling entflieht,
Und freut sich, daß er sich so bunt an Farben sieht.

Er

Er ließ als Schmetterling die leichte Seele wandern,
Und buhlt im Blumenbeet von einer zu der andern.
Gepudert, flatterhaft, war er nicht da so sehr,
Auch noch im Schmetterling, ein Stutzer als vorher?

Nun zweifelt Zephis fast, Selinden zu besiegen,
Und eilt Arminden zu, voll Gram und Mißvergnügen.

O Göttin, (fieng er an,) was nützet mir dies Band.
Bey einer Spröden Stolz? Bey einem Widerstand,
Der unbegreiflich ist? Mit einem schlechten Glücke
Kömmt von der Oberwelt der Padergott zurücke.
Selinde hat kein Herz, das treue Seufzer hört,
Und die Coquetterie hat es zu sehr bethört.
Nach meiner besten List hab ich bisher gehandelt,
Ein ganzes Stutzerheer hat dieses Band verwandelt;
Doch ganze Schaaren sind noch übrig, mir zur Pein,

Und können ietzt vielleicht schon Nebenbuhler seyn.

O Göttin, sage mir, wie kan mein Herz sich retten?

Wie schimpflich sind für mich der stolzen Schöne Ketten;
Und dennoch lieb ich sie. Ist keine Zauberkraft,

Arminde, die das Herz der Stolzen mir verschaft?

Er schwieg. Die Göttin sprach: Mich rühren deine Schmerzen,
Doch meine Zauberkraft verwandelt nicht die Herzen.

Den Stutzer macht auch noch im Schmetterling der Rock;
Der Dummkopf bleibet dumm auch noch im Haubenstock.
Doch, Geist, warum brauchst du nicht die Erfahrung besser?
Warum zeigst du dich nicht noch prächtiger und größer,

Als selbst ein Balamir? Ein Hut, ein güldnes Kleid

Erobert oft ein Herz voll Stolz und Sprödigkeit.

Auf! sey ein junger Herr. Der Anschlag ist der beste.

Selinde liebt nichts mehr, als eine neue Weste;

Drum

Drum hole von Paris die allerneuste Tracht,
Die oft mehr, als Verdienst, Eroberungen macht.

Sie sagts; der Pudergott dankt ihr mit Reverenzen,
Verläßt Armindens Hof, und eilt aus Deutschlands Gränzen.
Es herrschte dazumal im schöpfrischen Paris
Ein Schneider, dessen Lob im Norden Fama blies.
Den deutschen jungen Herrn formirte nur la Motte;
Und jeden Tag schuf er, gleich einem mächtgen Gotte,
So wie sein Einfall war, bald einen langen Schooß,
Und bald die Taille kurz, und bald den Ermel groß.
In seiner Werkstatt war, Witz und Verstand, zu haben;
Der junge Herr empfieng durch seinen Schnitt die Gaben,
Die er durch Bücher nicht, durch Weisheit nicht bekam,
Und die la Motte leicht aus Kaufmannsläden nahm.

Nachdem der Pudergott, gleich unsern deutschen Affen,

Sich ein Baronsgesicht, und reiches Kleid, geschaffen,
So trat er ins Gemach. La Motte sah ihn nicht,
Er war in sich gekehrt; mit klügelndem Gesicht
Wollt er die letzte Hand an einen Marquis legen.
Manch fremder Anblick schoß dem Pudergott entgegen;
Vor dem, der manchem Amt das Kleid und Ansehn gab,
Nahm er den Federhut mit tiefer Ehrfurcht ab.
Hier hieng ein deutscher Graf mit Silber galoniret,
Und dort lag ein Abbe', doch noch nicht ganz vollführet;
Auf dem Gesandten hieng sein klügrer Sekretär;
Und bey dem Juden lag ein Rechnungskommissär.
Wie man im Todtenreich die Titel nicht mehr kennet,
Und nicht mehr gnädger Herr den Schneppenjäger nennet;
Der König und der Sklav, der Musketier und Held,
Gehn ohne Rang, vermischt in schwarzer Unterwelt:

So

So lagen hier vermengt Baronen und Lackeyen,
Und manchen Gallarock umringten Livereyen.
Der Pudergott wagt es, la Motten sich zu nahn;
Und also redet er den stolzen Schneider an:
Du unumschränkter Herr der Längen und der Breiten,
Vom Ermel und vom Schooß; Bestimmer wahrer Weiten
So wohl vom Domherrnrock, als Parlamentsherrnbauch;
Der du gebiethrisch sprichst, dies sey Mod und Gebrauch;
Den neuen Pair erhebst, und unter deiner Scheere
Dem Richter Klugheit giebst, und manchem Schelmen Ehre:
La Motte gieb auch mir Verstand und Artigkeit,
Und mache mit Geschmack mir ein besetztes Kleid.
Dies sagt der Pudergott. Der Schneider spricht nicht lange;
Von einem Strick reißt er Papier, gleich einer Schlange,
Und nimmt geschickt das Maaß zu einer seltnen Tracht;

Die große Scheere klingt, so oft er Zeichen macht.

Er nahm Stof, Seid, und Garn, und Futter, Lahn, und Tressen,
Und acht Gesellen ward die Arbeit zugemessen.

Acht Nadeln flogen schnell mit manchem flüchtgen Stich;
Es zischet Seid und Garn, und alles ordnet sich.

Arminde flügelte unsichtbar ihre Waffen,

Und nach zwo Stunden war das ganze Kleid geschaffen.
Nachdem der Pudergott sehr deutsch und gut bezahlt,

So nimmt er sein Gewand, von Tressen überstralt,

Und kömmt vergnügt zurück. Er geht oft durch die Gassen;
Selinden und der Stadt sein Staatskleid sehn zu lassen.

Der Morgen großer Welt trat aus dem späten Thor;
Selinde ruhte noch. Ihr Schutzgeist Matador

Hebt sich vom Haubenstock mit Regenbogenschwingen,

Und hört das Porcellan zu seinem Schrecken klingen.

Wie

Wie aufmerksam wird er! Denn Porcellan erklärt,
Nach uns verborgner Art, was Schönen wiederfährt;
Die Geister können draus so gut die Zukunft lernen,
Als wie Astrologi aus weit entlegnen Sternen.
Doch Matador, bemüht die Zukunft auszuspähn,
Kan doch das Unglück selbst im Porcellan nicht sehn.
Betrübniß gießet sich in seine blassen Mienen;
Er kömmt mit dem Geräusch der seidenen Gardinen
Bis zu Selindens Ohr, zu der er also sprach:
O Schöne, dir droht heut ein schweres Ungemach;
Aus Porcellan allein kan ich es nicht erfahren,
Ob dich die Stutzer fliehn, die deine Sklaven waren;
Ob dir ein Sturmwind nur den Lockenbau verwirrt;
Ob dich ein Bürger gar als Ehmann küssen wird;
Ob der Verlust dich wird von einem Bande rühren;

Ob du beym Lomberspiel die Freyheit wirst verlieren;

Ob du im Tanze fällst auf einer Mummerey;

Dies alles weis ich nicht. Doch es sey, was es sey,

So laß uns alles fliehn, was böse Zeichen drohen.

O Schöne, wären wir erst diesem Tag entflohen!

Vor Mannspersonen nimm besonders dich in Acht;

Flieh deine Sklaven auch, die du verliebt gemacht.

Auch dünkt mich, müßtest du dich vor den Geistern hüten;
Doch es geschieht, was Zeit und Porcellan gebieten.

So spricht der holde Geist; und legt sein lauschend Ohr
An seiner Schöne Brust, bedeckt mit zartem Flor.

Er fieng zween Seufzer auf, die aus der Brust verirrten,
Und alle Muthmaßung, die er gehabt, verwirrten.

Wie, (sprach er,) sollte sie verliebt geworden seyn?

Die Liebe nahm bisher ihr kaltes Herz nicht ein.

O Schöne,

O Schöne, wenn du liebst, so beb' ich für Gefahren,
Vor denen deine Ruh auch Geister nicht bewahren.
Vielleicht entdecket mir, was eigentlich dir dräut,
Die kluge Priesterin verliebter Ewigkeit.

Er sagts; und eilet fort, bald Paphos zu erreichen.
Dort hebt ein Tempel sich aus zarten Myrthensträuchen;
Von Liebesbriefen sind die stolzen Wänd erbaut,
Die man von fern sehr fest, doch nah sehr löchricht schaut;
Und die man, wenn die Zeit den schlechten Grund verrücket,
Mit Memoiren stopft, und mit Romanen flicket.

Hier wird die Ewigkeit der Liebenden verehrt,
Die ihre Priesterin zukünftge Dinge lehrt.
Es schwebt, hier mancher Eid, und manches Ehverspreechen;
Idyllen gehen hier, und Elegien sprechen.

In einen Fächer ist ein Müschen hier verliebt,

Da einem Stutzerstock ein Band sich dort ergiebt;
Contuschen siehet man auf Andriennen schmähen,
Da spitze Mädchenschuh mit steifen Stiefeln gehen;
Perücken mengen sich zu aufgeschwärztem Haar,
Und bey den Zöpfen geht der Pudelköpfe Schaar.
So toll die Moden sind, so schmeicheln sich doch alle
Mit steter Ewigkeit; und sehn sich schnell im Falle.

Im Tempel selber steht ein marmorner Altar.
Auf diesem nahm man sonst viel Herzen lodernd wahr,
Von Liebenden, die sich selbst pflegten zu ermorden;
Der Göttin ist sonst oft damit geopfert worden.
Doch ietzo scheint der Tod auch den Verliebten schwer,
Und lang ist der Altar von Herzenopfern leer.
So oft indes noch ietzt Verliebte sich erhören,
So pflegen sie sich hier die ewge Treu zu schwören.

Ein

Ein Ceremoniel! Oft ist die ewge Treu,

Der ersten Woche Schwur, die Woche drauf vorbey.

Zum Tempel trat der Geist mit heiligen Gebärden,
Und warf sich vor dem Stuhl der Priesterin zur Erden.
Auf einmal öfnet sich der Zukunft stählern Thor,

Und eine Stimme rief lautdonnernd: Matador,

Tritt her! was siehest du? — Er sprach: Ich seh entzücket
Die schönste Statue, die Gärten je geschmücket;

Und vor ihr liegt ein Geist blaß und verzweiflungsvoll,

Daß er sein ganzes Glück verlohren haben soll.

Auch eine Zauberin, erhitzt von Neid und Grimme —

Du hast genung gesehn, (versetzt die Donnerstimme)

Ein fürchterlicher Knall betäubt des Geistes Ohr,

Und voller Furchtsamkeit entfliehet Matador.

Der Pudergott indes mit seinem neuen Kleide

War das Gespräch der Stadt zu aller Stutzer Neide.
Noch eh der Mittag kömmt, so flieget Fama schon
Durch jedes Stadtquartier, und bläst mit hohem Ton
Den reichen Fremdling aus; wohin er sich nur wendet
Bewundert ihn der Blick, den seine Weste blendet.
Wie listig war der Gott! Er kam mit aller Pracht,
Mit Läufer und Lakay, und in der neusten Tracht.
Er macht Selinden Cour; nichts konnte sie verwunden.
Doch ietzo siegt der Rock; fast ist sie überwunden.
Der Abend nahte sich bewafnet mit Gefahr.
Schon wallt durch die Allee manch jung verliebtes Paar;
Die Augen fangen an die größte Kunst zu brauchen;
Der Blick flammt durch die Brust, und zarte Herzen rauchen:
Als Zephis an der Hand die stolze Schöne führt,
Und unvermerkt mit ihr im Garten sich verliert.

Die

Die Damen schossen schon viel harte Muthmaßungen,
Geschärften Pfeilen gleich, von süßen Lästerzungen.
O! daß der Pudergott den nahen Sieg verlohr!
Im besten Augenblick war er der größte Thor.
Selinde, die nicht mehr dem Kleide widerstreben
Und seufzen hören kan, fieng an sich zu ergeben;
Als Zephis thöricht gnung ihr seinen Stand entdeckt,
Und ihre Zärtlichkeit sogleich zurücke schreckt.

Selinde, (fieng er an,) du scheinst mich nicht zu hassen;
Ich sehe dein Gesicht sanft, freundlich und gelassen;
Dein übermüthger Blick spricht keine Gottheit mehr;
Die zarte Brust hebt sich von stillen Seufzern schwer;
O Schöne, möchtest du doch meine Treu erkennen,
Mit welcher Sterbliche gewiß nie für dich brennen!
Ein Sylphe kniet vor dir — O zittre nicht zurück!

Selbst die Unsterblichkeit ist ohne dich kein Glück.
Ich sah und liebte dich, und bin dir oft erschienen;
Doch keine Zärtlichkeit las ich in deinen Mienen;
Vergebens hat ein Band mit mächtger Zauberkraft
Ein ganzes Stutzerheer, das dich geliebt, bestraft.
Nur deinetwegen that ich diese Wunderdinge;
Durch mich ward ein Narciß zum bunten Schmetterlinge;
Zu einem Schröter ward der kriegerische Held,
Und das Insekt ist noch der Prahler Degenfeld;
Im Mops hat Balamir an deiner Thür gescharret;
Und Ronald ist durch mich zum Haubenstock erstarret;
Als West hüpft Charamund auf bunten Blumen fort —
Wie? (fiel Selinde ietzt dem Pudergott ins Wort)
Grausamer, konntest du an Menschen das verüben?
Und ich entschlösse mich, solch einen Geist zu lieben,

Der

Der voller Eifersucht, durch eines Bandes Macht,

Bald den zum Schmetterling, und den zum Mopshund macht?

Sie sagts, und lachte laut, und sprach mit falschen Mienen:

Also bist du kein Mensch, so wie du mir geschienen?

Durch mächtge Zauberey, und durch ein Götterband,

Veränderst du Gestalt, und Ansehn, und Gewand!

So süße Mährchen kan kein andrer mir erzählen.

Doch, großer Zauberer, willst du dies Band verhehlen,

Und deine mächtge Kunst? — Wo ist dies Zauberband?

Nur einen Augenblick vertrau es meiner Hand.

Sie sagt es; und fängt an falschruhig sich zu fächeln;

Der halbverwirrte Geist sieht sie satyrisch lächeln;

Wenn ist die Liebe klug? Der Pudergott, zerstreut,

Giebt ihr das Zauberband aus Unvorsichtigkeit.

Das Band berühret sie; sie starrt — mit schnellen Händen

Ver-

Versucht der Pudergott das Unglück abzuwenden;
Allein es war geschehn! Ihr rauschendes Gewand
Vergieng, und halb floß es versteinert in den Sand;
Sie ward zur Statue vor Zephis starren Blicken,
Den so viel Reizungen auch noch im Stein entzücken.
Im Marmor noch blieb sie die prächtigste Gestalt;
Ihr Antlitz lächelte mit zaubrischer Gewalt.
Kein Phidias vermag dem Stein mehr Reiz zu geben,
Die stolze Schöne schien im Marmor noch zu leben.

Der arme Pudergott steht, wie vom Blitz gerührt;
Zerreißt das Zauberband, das treulos ihn verführt,
Und sinkt der Statue verzweiflungsvoll zu Füßen.
Auf einmal springt er auf, die schöne Hand zu küssen,
Und er küßt kalten Stein. Sein Klagen füllt die Luft,
Und dringt mit Fittigen bis in Armindens Gruft.

Arminde setzte sich auf ihren Drachenwagen,
Und folgt dem lauten Ruf verzweiflungsvoller Klagen;
Sie sieht den Pudergott: Steh auf! (sprach sie,) mein Sohn,
Und klage länger nicht in einem solchen Ton.
Mit starrem wildem Blick sieht er zur Erde nieder.
O Göttin, (ruft er aus,) gieb mir Selinden wieder!
Dies kan ich nicht, mein Sohn, (versetzt Arminde drauf,)
Das, was das Schicksal will, hebt meine Macht nicht auf.
Dies Band verwandelte, doch nie das ganze Wesen;
Die Seelen blieben noch, das, was sie sonst gewesen.
Der Stutzer flattert noch im Schmetterling herum,
Und Ronald ist auch noch im Haubenstocke dumm.
Ein Charamund buhlt noch so gut, wie sonst, im Winde;
Selinde bleibet auch im Marmor noch Selinde.
Die Schöne, welche stolz, und schön und fühllos war,

Stellt die Verwandlung auch stolz, schön und fühllos dar.
So sprach die Zauberin, und nahm auf ihren Wagen
Den blassen Pudergott, und stillte seine Klagen;
Sie eilt Kiefhausen zu; und er sah oft zurück
Nach seiner Statue mit wehmuthsvollem Blick.
Die neue Statue verherrlichte den Garten,
Und schien auch noch im Stein Bewundrung zu erwarten.
Sie freut sich, daß sie noch so sehr, wie sonst, gefällt;
Die Kenner sahen sie; ihr Ruhm drang durch die Welt.

Ende der Verwandlungen.

Der

Der Phaeton.

Ein scherzhaftes

Heldengedicht.

Erster Gesang.

Der Phaeton.

Erster Gesang.

Singe, Muse, den Unfall von einer verwegenen Gräfin,
Die es gewagt, neptunische Rosse mit männlichem Muthe
Zu regieren; vom Phaeton aber, ob gleich nicht beschädigt,
In den See gestürzt, den ietzt noch ihr Name verewigt.

Die du den Dichter beseelst, der bald die Schlachten der Mäuse
Ueber die Erde trompetet; und bald, die Locke Belindens,
Unter die Sterne versetzt; begeistre mich, komische Muse;

Oder Du, noch mächtger wie sie, du, meine Seline!

Und der Oberste Tromm saß hoch, im elastischen Lehnstuhl,
Fühlte die Stalfedern nicht und sybaritischen Polster;

Hörte nicht des melodischen Cimbels harmonische Klänge,

Noch den süßen Gesang von seiner Tochter, Diana.

Eine gefürchtete Furie peitschte, mit Geiseln von Schlangen,
Lange den Alten schon; Podagra heißt ihr schrecklicher Name.
Seine Füße lagen in Betten, und dicken Verbänden,

Und ein knotichter Stock ward sinkenden Armen zur Stütze.
Ach! nun dacht er zurück an seine gewonnenen Schlachten,
Ueber den Roßschweif der Türken, und über des Galliers Fahnen!

Noch

Noch mehr dacht er zurück an seine gewonnenen Schlachten,
Ueber die Mädchen der Freude, die holden Braunen und Blonden.
Denn sie hatten, das wußt er, so wie die feurigen Weine,
Seinen Körper verderbt, und Gift in die Füße gejaget.

Zweymal schon hatte der Mittag die gelbe Dirne gebraten,
Und den durstigen Landmann zum frischen Becher gelocket;
Zweymal schon drehten umsonst sich fett gemästete Hüner,
Enten, und langgeschnäbelte Schneppen, und Puter, ums Feuer.
Denn der Oberste schrie für Schmerz, wie Mars, und zehntausend,
Und man durfte für ihn die trauernde Tafel nicht decken.
Aber als ietzt zum drittenmale der Mittag sich nahte,
Sprach des Alten Tochter, Diana, zu Hannchen der Zofe:
Nimm die frischesten Schwämme, die heute mir Peter, der Kuhhirt,
Aus dem Walde gebracht. Das einzige, welches mein Vater

Etwan im Schmerze noch ißt, und hol mir aus meiner Commode,

Wo Cornetten und Hemder und Schürzen bey Dutzenden liegen,

Eine häusliche Schürze, und folge mir nach in die Küche,

Denn dem Vater will ich dies Essen selber bereiten.

Da schlug Hannchen voll Schmerz die niedlichen Marmorhände

Ueber dem Kopfe zusammen, und sprach mit weinender Stimme:

Meine schöne Gebietherin, nur eine feindliche Gottheit

Schaft in deiner verwegenen Brust so stolze Gedanken!

Welche Gräfin waget sich wohl zum untersten Stockwerk

In die Küche? so tief hinab zum flammenden Feuer,

Welches die Schönheit verderbt, und alle Farbe verwüstet?

Wird, der eckle Geruch vom Eingeweide der Enten,

Deine hochadliche Nase trotz alles Rappee nicht erfüllen?

Laß uns, o Schöne, doch nicht zu schmutzigen Köchinnen sinken,

Und

Und vor dem schwarzen Gesicht der Küchenjungen erschrecken!

Ist nicht Brandiß der Koch aus einer fürstlichen Küche?

Wird er nicht eben so gut, als wir, die Schwämme bereiten?

Also sprach sie vergebens. Denn, unter den zärtlichen Klagen,

Hatte die Gräfin sich schon mit einer Schürze gewafnet;

Und sie lachte voll Hoheit, und sprach: Komm, folge mir, Feige!

Alsbald stiegen sie beyde hinab in der Küche Gewölber,

Gleich dem beherzten Ulyß', und gleich dem frommen Eneas,

In die brüllende Hölle, voll Gluth, und prasselnder Flammen.

Warlich! schreckliche Bilder! An einen Bratspieß geschmiedet,

Drehte der schwitzende Cunz, ein andrer Ixion, den Braten.

Karpfen lagen allhier mit aufgerissenen Bäuchen,

Schwammen in eigenem Blut, und schnappten nach eignen Gedärmen.

Kochender Eßig wird bald wild über die Floßfedern strömen,

Und die glänzende Schuppe mit Himmelsfarbe sich färben.

Eine glühende Magd streift, mit blutgierigen Fäusten,

Einem Hasen das Fell voll Grausamkeit über die Ohren.

Ach! er wird sie nicht mehr am blumichten Abhang spitzen,

Wird nicht mehr als die Zierde der Rammler im Sprunge sich zeigen.

Brandiß der Wütrich, und Koch, war dieser Hölle Beherrscher,

Und ward reich und gemästet durch Marter und Quaalen der Thiere.

Unrechtmäßig war er mit weißen Kleidern geschmücket,

Denn der Nacht Liverey gebührte dem Pluto zu tragen.

Eine zackigte Gabel regiert er in grimmigen Händen,

Und im Gürtel trug er ein scharfes mördrisches Messer.

Alles bückte sich tief, als ietzt die himmlische Schönheit

Sich dem Feuerheerd naht; sie ruft dem Koch; voll Erstaunen

Sieht er die Gräfin vor sich stehn, und sinkt ihr zu Füßen,

Hört ihr Verlangen hierauf, und küßt ihr zitternd die Schürze.

Alsbald faßt er selber mit harten Händen ins Feuer,

Legt die glühenden Brände zurecht, und spielt mit den Bränden.

Also reitet im Feuer ein Waghals auf flammenden Balken,

Wärmt sich am krachendem Haus, und senget die gelbe Perücke.

Oder ein kühner Physikus faßt die electrische Stange,

Fodert den Donner heraus, und leitet in Funken den Blitz ab.

Wellen von Butter verschlangen nunmehr die sprudelnden Schwämme,

Und es stralte voll Gluth der Gräfin purpurne Wange,

Obgleich Hannchens zitternde Hand mit dem Schnupftuch sie schirmte.

Und nun war es vollbracht. Auf einem silbernen Teller

Raucht das hohe Gericht, und wartet, verzehret zu werden.

Etwas hatte der nagende Schmerz den Alten verlassen,

Und sein Magen fieng an, nach einem Nagent sich zu sehnen;

Als sich Diana zu ihm, mit ihrem Pilzengerichte,

Voller Zärtlichkeit naht, und so holdselig ihn anredt:

Theurester Vater, wie sehr hat meine Seele gezittert,

Und des Podagra Wuth vor dich gewiß mit gefühlet!

Aber dieses ist nun der dritte Mittag, da Brandiß

Seine besten Künste vergeblich verschwendet, und trauret,

Daß die Schneppe nicht schmeckt, und die Pastete verschmäht wird.

Doch ich hoffe mit Recht, du werdest dein Leibgericht essen,

Das ich mit eigenen Händen für dich, mein Vater, bereitet.

Dieses sagte sie. Lächelnde Freude verschönert den Alten,

Und sein silbernes lockigtes Haar umzittert das Haupt ihm.

Zärtlich sprach er zu ihr: Du hast es glücklich errathen,

Meine geliebte Diana, was ich zu essen gewünschet;

Und mein Traum wird erfüllt, mir hat von Schwämmen geträumet.

Keine

Keine Pariserpastete, noch Schneppen und bunte Forellen,

Könten mich in Versuchung führen, mit Wollust zu essen;

Aber Champignons, Champignons! theureste Tochter, die eß ich,

Oder ich hieße nicht Hans! Wo sind sie? Man decke die Tafel.

Schleunig setzten zween Diener, in ihren Röcken voll Borden,

Eine Tafel gedeckt, vor den ermunterten Alten;

Und es traten herein, der Informator der Gräfin,

Und die hagre Französin, und setzten mit ihm sich zur Tafel.

Ein gehörnter Kapaun ward in der silbernen Schaale

Aufgetragen, und badete sich in der kräftigen Suppe;

Von dem eignen Gebeine kräftig, ihm selbst nicht genießbar;

Einem Geizhals gleich in ungebrauchtem Vermögen.

Eine Pastete kam auch von Haselhünern, und dampfte.

Wollust und süßen Geruch; und ein halbwüchsigter Hase,

Bunter mit Specke gespickt, als ein Pedante mit Griechisch.

Auch Forellen hielten den Schwanz in zähnvollen Rachen;

Doch bald wird sie getrost der Informator verzehren,

Der sie mit Fluthen von Wein in seinen Magen hinabschwemmt.

Jetzo schmeckte mit Lust der Alte die herrlichen Pilzen,

Und ein gnädiger Beyfall bekrönt die Kochkunst Dianens.

In dem süßen Affect befahl er, zur Freude der Gäste,

Eine Flasche Tokaier aus seinem Keller zu holen.

Als sie kam, da füllt er selbst die krystallenen Gläser,

Trank auf Dianens Gesundheit, und sprach dem Podagra Hohn zu.

Auch der Informator goß jetzt, auf der gnädigen Gräfin

Hohes Wohlseyn, den theuren Tokaier gewaltig hinunter:

Wie ein Strom im Gebirge, Kunstwerke zu treiben, hinabfließt.

Voller Freuden umarmt der Alte noch einmal die Tochter,

Sag-

Sagte: Du hast mich gelabt; mein Podagra hat mich verlassen.

Bitte nun, was du nur willst, von deinem gütigen Vater;

Feyerlich schwör ich dir zu, ich halt es, so wahr ich Hans Tromm bin.

Dieses war sein größester Schwur, so wie bey den Göttern

Ehmals der Styx. Die Gräfin verfärbte bescheiden die Wangen,

Und stand auf, und verneigte sich tief, und sprach zu dem Vater:

Wenn du mich liebst, und deine Diana nicht unwerth der Liebe

Eines Helden seyn soll, der wider die Türken gestritten;

Wenn es wahr ist, was du mir oft mit Beyfall versichert,

Daß kein Junge noch je so gut zu Pferde gesessen;

So erlaube mir, Vater, daß, wenn die morgende Sonne

Meinen Geburtstag bestralt, ich, ohne männliche Hülfe

Mit dem Phaeton fahre, mit welchem noch niemand gefahren,

Und in dem Stalle dazu die Pferde mir selber erwähle.

Dieses sagte sie. Traurig zerriß der Alte den Schlafrock,

Und die Französin schlug sich vor ihren bretternen Busen.

Kind des Unglücks, was bittest du mich! (versetzte der Alte,)

Konntest du anders denn nichts, als schwarze Gefahren verlangen?

Mädchen zu seyn, ist dein Schicksal, du bittest nicht, als ein Mädchen.

Was du bittest, ist groß, und vor die kindischen Jahre

Und die schwache weibliche Hand nur allzugefährlich!

Selber zu fahren, ist schwer. Nur ich allein, und Andreas

Können die Pferde regieren, die du zu lenken vermeynest.

Warum wurdest du nicht zum wilden Jungen gebohren!

Aber du bist ganz das Bild von deiner heroischen Mutter,

Eine tapfre Serini, die mich ins Schlachtfeld begleitet,

Und durch die wilde rasende Lust mit Hengsten zu fahren,

Früher ihr Leben verlohr — soll ich nun dich auch verlieren?

Also sprach er; und Thränen flossen in finstere Runzeln,
Wie der zerschmelzende Schnee in braunen Furchen versieget.
Aber, mein Vater, (erhub die junge Gräfin die Stimme,)
Warum fürchtest du dich, da ich mich selber nicht fürchte?
Hab ich von Jugend auf nicht auf wilden Pferden geritten,
Auf dem spanischen Gaul, und auf dem ungrischen Klepper?
Oder ist es so schwer, mit einem Wagen zu fahren?
Bin ich nicht oft auf der Jagd dein kühner Kutscher gewesen?
Vater, du willst nur nicht den neuen Phaeton wagen!
O vertraue mir ihn, ich bring ihn schadlos zurücke.

Also sprach sie, und schwieg; und ihre blühende Jugend,
Und der Schönheit Gewalt, besiegen den furchtsamen Vater.
Nun, es sey dir erlaubt, ich habe geschworen, und halt es.
Nimm den Phaeton hin, und wähle dir selber die Pferde,

Die

Die am willigsten sind. Doch weiter sollst du nicht fahren,
Als aufs Gut Amalienburg zu deiner Verwandtin.

Alsbald küßt ihm entzückt die junge Heldin die Hände,
Neigt sich vor ihm, und fliegt davon, um Anstalt zu machen.
Und vergebens ruft sie der Informator zur Schule,
Und die Französin zur Arbeit, sie eilt, und suchet ihr Hannchen.

Der Phaeton.

Zweyter Gesang.

Der Phaeton.

Zweyter Gesang.

Hannchen! Hannchen! erscholl der Gräfin liebliche Stimme;
Hannchen rufte die Wand, und Hannchen rufte das Echo.
Endlich erschien sie. Sie hielt in ihren fleißigen Händen
Einen embrionischen Strumpf, zur Hälfte gebohren,
Dessen völliges Seyn noch in der Zukunft verhüllt lag.
Freue dich! (sagte die Gräfin zu ihr) mein gütiger Vater
Hat mir erlaubt, mich selbst im neuen Wagen zu fahren.
Morgen will ich im hohen Triumph, mit wiehernden Rossen,
Meine Cousine besuchen, und in dem fliegenden Trabe
Wie ein Sturmwind daherziehn, daß von dem donnernden Rade
In den schütternden Fenstern die Scheiben erbeben sollen.
Mache mir alles zurecht am Amazonenhabite,

Und bereite dich selber mit mir zur lustigen Spazierfahrt.

Und die Zofe ward blaß, so daß ihr Strumpf aus der Hand fällt,
Und sie vor Schrecken verstummt. Hilf Himmel! (versetzte sie endlich)
Hör ichs, oder täuscht mich ein Traum? Gleichbärtigen Kutschern
Willst du, Gräfin, dich selbst in einem Phaeton fahren?

Was für Unglück drohet dir nicht! In was vor Gefahren
Rennest du hin! Doch renne hinein! Ich liebe mein Leben,
Und verlange noch nicht, so jung mich rädern zu lassen.

Feiges weibliches Herz! (versetzte die muthige Gräfin)

Bist du denn besser, als ich? Wer will denn, Thörin, dich rädern?
Laß den Sorgen nicht Raum, und nimm zum schlechten Geschenke
Dieses mohrne Kleid, das ich nur dreymal getragen.

Muth und Freude goß sich in Hannchens bestochene Seele.
Von dem Geschenke der Gräfin bekehrt, erhebet sie schmeichelnd
Ihren heroischen Muth, und spricht mit prahlenden Worten;

Könnt

Könnt ich dich, o Gräfin, verlassen? Mit freudigem Herzen
Geh ich mit dir in jede Gefahr. Schon seh ich die Zügel
In der sicheren Hand, du wirst den Phaeton führen
Besser als wie Andreas ihn führt, der mürrische Schnurrbart.
Also sagt sie. Diana schießt die Treppe hinunter,
Und ihr Achates, ihr Hannchen, mit ihr zum wiehernden Stalle.
An der Pforte des Stalles empfieng sie der Kutscher Andreas;
That sein Pferdemaul auf, und grüßte die gnädge Comtesse.
Huldreich dankt ihm die Gräfin mit einem bezaubernden Lächeln,
Und sie trat in den prächtigen Stall, von Hannchen begleitet.
Pferde standen allhier in langgeordneten Reihen,
Die den güldenen Hafer aus muschelförmigen Krippen
Fraßen; jegliches Roß war von dem andern gesondert,
Und ein Pfeiler von Stein sprach seinen bedeutenden Namen.
Nenne die Namen, o Muse! Der wilde Centaurus, ein Springer,

Leicht auf zierlichen Schenkeln, er wiehert der Gräfin entgegen.
Ein hochmüthiger Schimmel, der gern ein Spanier seyn will;
Zum Bastarde sich wünscht, und seine Herkunft verachtet.

Perle, mit Aepfeln gefleckt, und eine Dänische Stute,

Spitzte muthig das Ohr, und goß vom scheckigten Rücken
Einen prächtigen Schweif herab auf marmornes Pflaster.
Muck, ein ungrischer Fuchs, prahlt mit verstümmelten Ohren,
Die ihm die Türken verschlitzt, und mit dem Brandmahl der Feinde.
Neben ihm stampfte Farouch, ein jagdgewöhnter Polacke;
Dampf braust aus der hohen gekrümmten Nase. Die Adern
Beißt er oft selber sich auf, und wiehert Begierde zum Jagen.
Diese hatten als Sklaven noch nie vor Wagen gezogen,

Und verachteten stolz die andern vollen Gespanne.

Sechse, von gleicher Gestalt, mit schwarzen Köpfen und Mähnen,
Waren des Obersten bester Zug, und hießen die Mohren.

Doch

Doch zween weiße Hengste, so weiß, wie der blendende Schnee ist,
Waren die Krone des Stalles; von spanischer Art, und so muthig
Wie die Pferde der Sonne; in ihrem siebenten Jahre
Waren sie erst; man hatte beständig zugleich sie erzogen;
Castor hieß einer, und Pollux der andre. Bedeutende Namen,
Die dem edlen Paar der erste Bereiter gegeben.
Diesen naht sich Diana. Sie kanten die Stimme der Gräfin,
Und die schmeichelnde Hand, die ihre Rücken geklopfet.
Ihr, großmüthige Roße, (so sprach sie) meine Bekanten,
Meine Lieblinge, lange schon hat Diana gewünschet,
Euer Kutscher zu seyn, und eure Nasen zu lenken.
Dieser mein Wunsch ist gewährt; mein Vater hat mir erlaubet,
In dem Phaeton morgen die erste Spazierfahrt zu machen.
Ich erwähl euch dazu, obgleich die Mohren drob murren,
Und das Purpurgeschirr, so euch wird schmücken, beneiden.

Viel zu edel und stolz, als daß euch Kutscher regieren,

Will ich selber euch lenken, und durch die Ebene jagen.

Wenn ihr gehorsam seyd, und nicht rebellisch mir durchgeht,
So versprech ich euch auch, daß ihr zwölf Tage den Hafer

Ohne Heckerling fressen, und meine Lieblinge seyn sollt.

Also Diana. Pollux küßt ihr schmeichelnd die Hände,
Und erfreut sieht Castor sich um, und wiehert ihr Beyfall.

Sie verließ sie, und sprach zum alten Kutscher Andreas:

Schmiere des Phaetons Räder, denn mit der morgenden Sonne
Will ich selber mich fahren. Nimm auch die rothen Geschirre
Und polire die Schnallen und blindgewordenen Puckeln.

Voller Verwunderung sperrt Andreas, den zähnlosen Mund, auf.
Aber Diana geht fort, und läßt ihn in der Erstaunung

Dumm und gedankenlos stehn, und eilt zum Zimmer zurücke.
Jetzo warf sich die Gräfin in einen sammetnen Sessel,

Und

Und gab für den morgenden Putz der Zofe Befehle.

Laß uns, (sprach sie zu ihr,) zu diesem wichtigem Werke

Unsre Gedanken versammeln, und lege mir alles zurechte.

Und die Zofe gieng hin, und nahm aus einer Commode

Ihr Amazonengewand mit hellem Grüne gefärbet.

Schimmernde Schleifen voll Lahn, und dicke goldene Trotteln
Zitterten vorn an der Brust, und streuten Stralen ins Auge.
Einen gebiethrischen Hut mit einer schimmernden Feder,

Wie ihn Jünglinge tragen, die an dem Ufer der Saale,

Oder der leimigten Leine, die Freyheit der Musen beschützen,
Legte die Zofe dazu, der Gräfin Miene zu heben.

Auch ein männliches Hemd, mit ausgebognen Manschetten,
Neue Dänische Handschuh, für Knabenhände geschaffen,

Legt sie ferner ihr hin, nebst einer neuen Soubise.

Alles billigt die Gräfin, und wählt das Band zu den Haaren.

Perlenfarbenes Band wird von der Gräfin gewürdigt,

Zu dem morgenden Tag pechschwarze Locken zu binden.

Also lagen vor ihr unüberwindliche Waffen,

Herzen der Männer gefährlich, und manchem Jünglinge tödtlich.
Eben so lagen vor dir die Waffen, stolzer Achilles,

Die dir im heißem Vesuv, der hinkende Schmiedegott stählte,
Dem Trojaner ein Donner, und tödlich dem Sohne des Priams.
Noch in Gedanken vertieft von ihrer morgenden Ausfahrt,
Naht sich Kahlmann zu ihr, der Informator, und sagte:

Muthige Schöne, verzeih dem Größten deiner Verehrer,

Oder, darf ich es wagen, mich mit dem Namen zu nennen,
Deinen Lehrer, der ganz in Unterthänigkeit stirbet,

Noch ein Wort der Warnung an dich ergehen zu lassen.

Die Geschichte sagt uns von einem verwegenen Jüngling,

Einem Sohne der Sonne, dem Phaeton, welcher dem Wagen,

Den

Den du morgen zu führen gedenkst, den Namen gegeben.

Er vertraute zu viel auf seine Klugheit und Stärke,

Wollte so gut, wie Phöbus, die Himmelspferde regieren,

Aber stürzte herab vom Wagen, und brante die Welt an,

Wie das alles mit mehrerm zu lesen — Mein theuerster Kahlmann,
(Fiel ihm die Gräfin ins Wort, und lacht ihm satyrisch ins Antlitz)
Welche Weisheit redet aus dir! Doch hof ich, die Warnung
Kan Dianen nicht treffen; nimm deine Warnung zurücke.
Ich bin keine Tochter des Phöbus; zu himmlischen Pferden
Will ich mich nicht versteigen, ich fahre mit irdischen Hengsten,
Und vergeblich ist es, mir meinen Entschluß zu bestreiten.

Kahlmann machte hierauf den ehrerbietigsten Bückling,
Daß die Nase beynah bis auf die Erde gestoßen.

Doch ein bedeutender Blick flog, da er weggieng, auf Hannchen,
Die er lange schon liebte, zwar etwas pedantisch, doch zärtlich.

Hann-

Hannchen folget ihm nach, führt ihn ans Fenster, und sagte:
Welch ein verwegner Entschluß! Die Gräfin ist nicht zu bewegen,
Sie beharret voll Eigensinn drauf, sich selber zu fahren,

Und ich soll sie begleiten! Ach bitte, theurer Geliebter,

Daß kein Unglück uns trift; mein Herz weißaget mir Böses.
Da ergossen sich Ströme von Thränen, und Seufzer erschollen
In den hallenden Saal, und Küsse rauschten zum Abschied.
Wie einander umarmend, bey einem schleunigen Marsche
An den Ecken der Straßen die Krieger und Mägde sich letzen,
Ewige Treue sich schwören, und harte Fäuste sich drücken:

Also suchten sich auch die beyden Verliebten zu trösten.

Doch die silberne Schelle der Gräfin erklinget; die Zofe

Trocknet die Augen sich ab, und legt die Lippen in Falten.
Schon hat ihr plumper Amant sie aus dem Gesichte verlohren
Und geht hin, und vergißt sie darauf bey der dampfenden Pfeife.

Der Phaeton.

Dritter Gesang.

Der Phaeton.

Dritter Gesang.

Fama posaunet indes mit ihrer Wundertrompete,
Die Partheygänger oft, und Held, und Dichter in Sold nimmt,
Ueber die Gegenden aus: Diana werde sich selber
Mit heroischem Muth auf ihrem Phaeton fahren.

Dieses hörte der Neid, und zischte mit allen den Schlangen,
Welche sein trauriges Haupt statt einer Perücke verhüllen.
Ist denn, (sprach er,) die Welt zu meiner Plage verschworen,
Und will alles nunmehr merkwürdge Thaten verrichten?

Von den stolzen Königen an, die selber regieren,
Selber Schlachten gewinnen, bis auf des Parnassus Insecten
Schnaubt ietzt alles nach Ruhm. Wie fruchtbar ist Deutschland an Helden,
Und wie fruchtbar an Dichtern, die Iliaden uns drohen!

Selbst

Selbst das schöne Geschlecht ist halb zu Männern geworden.
Hüte schmücken den Kopf, und Amazonenhabite

Oft zu zerrissenen Hemdern gehn auf den Dörfern in Schaaren.
Daß die Schöne zu Wien auf leichten Pferden dahinfliegt,
Von dem lauten Geschrey des frohen Volkes begleitet,

Hab ich leider gesehn! doch soll ich sogar noch erleben,

Daß, wie die Helden der Alten die Dame selber sich führet,

Und durch edlen Muth die blendende Schönheit erhebet.

Nein, ich wäre nicht Neid, wofern ich dies ruhig erlaubte!
Wenigstens soll doch die Fahrt zu einem Trauerspiel werden!
Schleunig schwinget er sich mit ausgespreiteten Flügeln
Ueber die schreckliche Höle hinaus, die den Wütrich beherbergt.
Und die Nacht hieng düster herab vom wolkigten Himmel
Ueber die niedern Hütten des eingeschlafenen Landmanns.

Jetzo giengen, erlöst von ihren ehernen Ketten,

Lange

Lange Gespenster umher, und machten die Hofhunde bellen.
Mancher schreyende Kautz, und mancher wahrsagende Kibitz,
Foderten Leichen vom Dorf; ein süßer Gesang für den Cantor,
Welcher voll Aberglauben auf häufige Leichen sich freute.

Auf dem Schloß des Barons, des treusten Verehrers der Gräfin,
Sinkt der rusigte Fittig des wüthenden Neides hernieder.
Hier verwandelt er sich in einen lachenden Sylphen,

Und erschien dem Baron mit diesen güldenen Worten:

Wie schläfst du so sanft, du Schönster der Sterblichen. Anmuth
Schmücket die Wang auch im Schlaf, und Sieg die offene Stirne.
O! wie schlank ist dein Wuchs, und o! wie hohl ist dein Rücken,
Wenn du zu Pferde dich zeigst, und wenn du zum Tanze hervortritst.
Du verdienest es auch, daß eine Diana dich liebet,

Diese Zierde der Gegend, die erste Blume der Schönheit.

Aber weißt du auch wohl, wozu sich die Gräfin entschlossen?

Mit den wildesten Hengsten will sie im Phaeton fahren,

Selber will sie sich fahren, ohn alle männliche Hülfe.

Aber dies heißt dich, Baron, und deine Liebe verachten.

Raubt sie dadurch nicht dir, und allen Männern das Vorrecht,
Das geheiligte Recht, allein mit Pferden zu fahren?

Ueberläßest du ihr die Zügel des Castor und Pollux,

O so bist du nicht werth, die weiße Feder zu tragen,

Oder den rühmlichen Namen von einem Ritter zu führen!

Kanst du gelassen es sehn, daß sie im Phaeton glänzet;

Selbst wie Aurora sich fährt, und Männerrechte verhöhnet;
O! so kanst du dich nur, gleich einem Alcides, erniedern,

Und mit Demuth am Rocken von deiner Omphale spinnen.
Also der Neid; und ließ in schweren ängstlichen Träumen
Den Verliebten zurück, und flog zu des Obersten Stalle.

Eben schnarchte geruhig der wachehaltende Stallknecht,

Und

Und ietzt käuten die muthigen Rosse das nächtliche Futter.

Hier verwandelt er sich in den bärtigen Kutscher Andreas,

Und sprach also zum Castor, und zum schönmähnigten Pollux:
Rosse, von spanschem Geschlecht, ihr wißt, daß immer Andreas
Euch geliebt, und euren Stammbaum getreulich bekräftigt.
Will sich der Springer wohl rühmen, als ob er mit euch zu vergleichen.
Auch ein Spanier sey, und eben den Vorzug verdiene,

Den euch der Oberste giebt, und euch Andreas gegeben?

Niemals hat euch der Knall der rothen Peitsche gezüchtigt;
Niemals hat euch ein brausender Fluch die Ohren beleidigt.
Ja, ich darf es wohl sagen, wir haben als Freunde gelebet,
Und ich habe mit euch so manche Stunde versprochen.

Aber, wertheſten Hengste, wie seyd ihr auf einmal gefallen!
Einem Kinde seyd ihr, als Steckenpferde, geschenket!

Ja, ein Mädchen soll nun die muthigen Rosse regieren,

Die der Oberste selbst nicht zu regieren gewaget!

Warlich! zu schimpflich für euch, zu schimpflich für euren Andreas.
Wenn ihr noch Wallachen wärt, wärt ihr nur schläfrige Stuten,
Wärt ihr etwa niemals auf einer Reitbahn gewesen,

Oder wenn euer Kutscher nicht Kutscher zu heißen verdiente!
Aber wie macht nicht mein waldichter Bart vom Bocke Parade,
Wenn ich mit stummen Zeichen, und mit den Augen euch lenke,
Und ansehnlicher bin, als mancher fürstliche Kutscher.

Warum will mich denn nun die stolze Gräfin verachten?

Will sie mehr seyn, als ich, der alt bey Pferden geworden,
Und so manchen gefahren auf allen Räthen vergüldet?

Aber leidet es nicht, ihr meine getreue Gefährten,

Daß ein Kind euch regiert; denn kan man anders sie nennen?
Werdet flüchtig mit ihr! Sie wird für Schrecken erblassen,
Und nicht wieder es wagen, mit euch spazieren zu fahren.

Also

Also sagt er, und spritzt von seinem verderbendem Gifte,
Ein paar Tropfen ins Futter der sonst gehorsamen Hengste,
Und verschwand. Der giftige Hafer erhitzet die Rosse,
Daß sie wilder, als sonst, sich bäumen, und stampfen und wiehern.
Aber von schwarzen Träumen gequält, verließ schon der Freyherr
Sein damastenes Lager noch vor dem Anbruch des Morgens.
Dreymal pfiff er auf Petern mit einer durchdringenden Pfeife,
Daß das einsame Schloß in allen Winkeln es hörte;
Daß die Fenster erklungen, und alle Jagdhunde bellten,
Und ein räubrischer Marder, geschreckt vom schmetternden Schalle,
Ohne die Hühner zu schmecken, auf halbem Wege sich umwand.
Peter erschien. Gleich sattle mein Roß (befahl ihm der Jüngling,)
Mit dem Anbruch des Tags will ich zum Obersten jagen.
Da er beschäftiget war, in größter Eil sich zu putzen,
Und schon am gestiefelten Fuß der silberne Sporn klirrt;
Trat die Tante herein. Schon eine betagte Matrone,

Liebte sie zärtlich den jungen Baron, wie Mütter nur lieben.
Von der schrecklichen Pfeife geweckt, verließ sie das Lager,

Sah den Freyherrn gestiefelt, und sprach: mein Fritz, mein Geliebter,
Sage! wohin so früh? Zur Gräfin Diana, versetzt er.

Wie? (ruft ängstlich die Tante,) noch eh am östlichem Himmel
Sich das Morgenroth zeigt, willst du zu Pferde dich setzen?
Wenigstens hof ich, mein Sohn, du wirst mit dem Trank der Levante
Dich verwahren! Dies that dein seliger Vater! Er ritt nicht
Ohne Caffee getrunken zu haben. Die Nebel sind ietzt noch
Giftig. Hast du auch Lust, mein Sohn, zu glühendem Weine?
Willst du Choklate? Befiehl! Sie soll den Augenblick da stehn.
Aber der Jüngling verbat voll Ungeduld alles; und eilet
Von der Tante die Stufen hinab. Er schwingt sich zu Pferde,
Jagt von dannen, und Wolken von Staub verhüllen den Jüngling.
Heiße Thränen vergießt die klagenreiche Matrone,

Und ihr thränender Blick folgt ihm noch lange von fern nach.

Der Phaeton.

Vierter Gesang.

Der Phaeton.

Vierter Gesang.

Und schon zog mit rosichter Hand Aurora den Vorhang
Dämmernder Wolken hinweg von wieder erwachenden Fluren.
Duftend und glänzend trat sie daher, und tröpfelte Perlen
Auf die Erde. Die Sterne verschwanden; die schimmernden Schaaren
Treibet Lucifer fort, und geht aus dem Himmel der Letzte.

Tief im erwachenden Dorf stand ietzt hochtönend der Kuhhirt,
Und erweckte die Dirne mit einer erschrecklichen Peitsche.

Schwarz und scheckigt, und roth, gieng ietzt die blöckende Heerde
Nach dem Stoppelfeld zu, und von harmonischen Schellen
Schallten die Thäler, der winkende Hain, die glänzenden Hügel;
Als der Kutscher Andreas sich in das Wagenhaus machte,
Und die Hülle vom Phaeton nahm; mit herkulischen Kräften

An die Deichsel sich stellt, und ihn allein auf den Hof fährt.
Und er stand in der Mitte des Hofs. Mit güldenem Schnitzwerk
War er geziert; ein Wunder der Welt. Aurora ward neidisch,
Daß ihr veralteter Wagen nicht diesem Phaeton gleich kam.
Ganz im barockschem Geschmack war er vom Künstler geschaffen.
Eine vergüldete Muschel formirte den Kasten; und hinten

Ragt aus der Muschel ein Mohr, mit einem silbernen Turban,
Welcher einen Sonnenschirm hielt, mit Drotteln und Franzen;
Ein neumodischer Himmel, der prächtig die Fahrenden deckte.
Purpurne Räder mit Laubwerk durchwebt, und leicht, wie die Räder
An dem Wagen Neptuns, von Wasserpferden gezogen,

Werden im glänzenden Sande die flüchtigen Spuren nicht zeigen,
Oder auf thauigtem Gras, wie Zephir, die Spitzen kaum biegen.
Ein balsamisches Theer tränkt ietzt die durstigen Räder;

Und es feget den zarten Staub ein sträubender Borstwisch

Aus den Fugen der Muschel, und aus den zierlichen Speichen.
Axen werden probiert, und Linzen werden befestigt;

Und Andreas war fertig mit aller Arbeit am Wagen.

Plötzlich sprengt in den Hof der edelmüthige Freyherr,
Sieht den Phaeton stehn, und fürchtet des Traumes Erfüllung.
Kutscher, wer fährt in dem Wagen? Die Gräfin, versetzte der Kutscher.
Kan dies ihr Vater erlauben? sprach voll Verwundrung der Freyherr,
Und der Kutscher zuckte die Achseln, und sagte nichts weiter.
Traurig trat der Baron ins Zimmer des Alten. Er schrie ihm
Fröhlich entgegen: woher so früh? und füllte die Pfeife.

Gnädiger Herr, versetzt der Baron, die Gräfin zu retten,

Komm ich hieher, da kaum die erste Dämmerung anbricht.

Wie? ihr zärtlicher Vater erlaubt ihr, sich selber zu fahren.

Dies ist viel! O wenn ihr nur nicht ein Unglück begegnet?

Und was treibet sie denn zu diesem verwegnen Entschlusse?

Hat

Hat sie nicht Zeitvertreib gnung? Steht nicht ein prächtiger Flügel
Auf dem Saale für sie, durch den sie uns oftmals dahin reißt,
Wenn sie mit englischer Stimme, gleich einer Astroa, zaubert?
Und stehn nicht im Closet in schönvergüldeten Bänden

Witzige Deutsche, Franzosen, und Britten, nur sie zu vergnügen?
Lockt nicht die bunte Tapete, die Stickerey zu vollenden,

Die sie mit größtemGeschmack zu ihrer Freude gezeichnet?

Uns gehöret allein die Herrschaft über die Pferde;

Und in solche Gefahren muß keine Dame sich stürzen,

Liebreiz schmück' ihr holdes Gesicht, und Sanftmuth die Seele.
Junge, du sprichst wie ein Buch, (gab ihm der Alte zur Antwort,)
Aber muß ich nicht halten, was ich ausdrücklich versprochen?
Gestern bringt mir das Mädchen, in meinem äussersten Schmerzen,
Einen Teller mit Schwämmen, die sie mir selber bereitet;

Voller Freude darob verläßt mich das Podagra. Mädchen,

(Sprach

(Sprach ich,) bitte von deinem Vater das, was du verlangest;

Ich erfüll es, (und schwur dabey,) so wahr ich Hans Tromm bin.

Siehe, da bittet das Mädchen, was kaum ein Junge gebeten.

Kanst du es hindern, mein Sohn; du wirst mich ewig verpflichten.

Wenigstens, (sagte der Freyherr,) theil ich mit ihr die Gefahren,

Und verlasse sie nicht im Phaeton, oder im Tode.

Fahren soll sie zwar selbst, doch sollten die muthigen Hengste

Sich in Freyheit zu setzen, und flüchtig zu werden versuchen;

So vermag ich doch noch, mit starken geübteren Händen

In die Zügel zu fallen, und sie vor Unglück zu retten.

Also sagt er, der freudige Vater umarmet ihn zärtlich.

Aber dem Freyherrn klopfte das Herz nach seiner Diana,

Die am Nachttisch noch war in Hannchens putzenden Händen.

Endlich erschien sie, geschmückt, so wie die Göttin des Krieges,

Aber

Aber auch gleich der Cythere von Paphos voll Liebreiz
und Anmuth.
Ihr schwarzlockigtes Haar schwimmt über die Schultern;
ein breites
Perlenfarbigtes Band nimmt sie nachläßig zusammen.

Ihren weißen blendenden Hals erhebt die Soubise,

Und der schimmernde Federbusch stralt vom drohenden
Mannshut.
Ihre zierliche Hand bekleidet ein männlicher Handschuh,

Und sie schwingt die gebiethrische Peitsche. So trat sie
heroisch
Vor den lächelnden Vater, und ihren Freyherrn. Ver-
steinert
Nahm der letzte das Wort. Was hör ich, theureste Gräfin?

Wie? du wagst es, allein mit muthigen Hengsten zu fahren!

Welch ein Einfall! Ein schrecklicher Traum weissaget mir
Unglück.
Gräfin, wenn du mich liebst, und diese feurigen Rosse

Selbst durchaus zu regieren gedenkst, so gönne mir gütig

Dir zur Seite den Platz, und laß im äussersten Nothfall

Mich

Mich die Zügel ergreifen, und vor Gefahren dich schirmen.

Als er so sprach, ward Hannchen das Herz auf einmal erleichtert;

Mit gezwungenem Ton und affectirtem Gesichte

Sagte sie: Soll denn das Flehn des schönen Freyherrn umsonst seyn?

Er wird besser, als ich, in diesem Phaeton schimmern,

Dir bleibt, Gräfin, noch immer der Ruhm, nach welchem du strebest,

Sollt er im Nothfall die Zügel auch fassen, die Regeln des Wohlstands

Leiden nicht, daß du allein so flüchtig im Lande herumziehst.

Alles wagt es, der Gräfin Entschluß noch mehr zu bestürmen,

Von dem Obersten an, bis auf die hagre Französin.

Endlich mußte sie sich so vielen Bitten ergeben.

Und sie sprach: Es sey dann, Baron! doch mußt du allein nur

In der größten Gefahr die Zügel ergreifen. Der Freyherr

Gab ihr sein Wort, und küßt ihr drauf mit frohem Entzücken

Ihre marmorne Hand, schon von dem Handschuh geharnischt.

Und die Hengste tanzten in Sprüngen und muthigen Courbetten

Ueber das schallende Pflaster vom bärtigten Kutscher geleitet.

Castor wiehert zuerst, und der schönmähnigte Pollux

Wiehert noch heller, als er, und hebt sich auf zierlichen Beinen.

Purpurrothes Geschirr bedeckte die glänzenden Rücken,

Und sie schüttelten schrecklich den dicken seidenen Hauptschmuck.

Etwas verläßt schon der Muth das Herz der stolzen Diana,

Und sie preist sich beglückt, daß sie der Freyherr begleitet.

Diesem stralte der Muth aus seinen feurigen Augen,

Und er hätte die wilden Pferde der Sonne beherzter

Durch den staunenden Thierkrais gejagt, als Phaeton ehmals,

Welcher die Erde verbrannt, und Menschen zu Mohren gesenget.

Und sie setzten sich beyde nunmehr in den goldenen Wagen.

Welch ein vortreffliches Paar! Fritz war der prächtigste Jüngling.
Roth mit silbernen Schleifen, und eine Weste von gelbem
Blendenden Atlas erhub ihn. Schwarz war die Feder des Hutes,
Welchen die silberne Dresse, gleich einem Nordschein, umgränzte.
Gieb mir die Zügel, Andreas! rief jetzt die muthige Gräfin.
Und stolz trat er hinzu, und überreicht ihr die Zügel.

Alles wünschet nunmehr, sie glücklich wieder zu sehen;

Und der Vater gab ihr zum Abschied noch diese Vermahnung:

Mädchen, möchtest du doch des Vaters Lehren behalten!

Brauche selten die Peitsche, doch öfters die Zügel. Von selber
Laufen die feurigen Rosse, nur sie zu halten, ist Arbeit.

Bleib im ebenen Wege; den See vermeide zur Rechten,

Und die Hügel zur Linken! und schau nach Linzen und Rädern.
Alles befehl ich dem günstigen Glück, es wolle dich leiten!

Und im Nothfall, dir, Fritz. Fahrt hin, der Himmel sey mit euch.
Auf das gegebene Zeichen entfliehn mit Wiehern die Hengste
Durch das steinerne Thor. Noch einmal schaut sie zurücke;
Grüßt noch einmal den Alten, der ihr voll Sorgsamkeit nachruft:
Sittsam, sittsam, Diana! Sie haut die Hengste zusammen,
Wendet im vollen Trab um, und fliegt nun über die Ebne.

Der Phaeton.

Fünfter Gesang.

Der Phaeton.

Fünfter Gesang.

Wie ein wilder Orcan auf brausenden Wogen daherfährt;
Sich in dicke Dunkelheit hüllt, und Flammen umherstreut:
Eben so flogen durchs Feld die Feuerschnaubenden Hengste,
Und bestreuten mit Staub den Freyherrn, und seine Diana.
Doch sie hielt noch die Zügel mit unerschrockenen Händen;

War Regentin allein, und machte den Freyherrn zum Faulen.
Wie den König im Schach die stolze Gemahlin beherrschet,

Listig auf Unternehmungen sinnt, und ins Treffen sich waget;
Gleich dem tödtenden Blitz durchstreift sie die Länder des Bretspiels;
Da indeß der Monarch, tief unter den schwarzen Verschnittnen,
Für sich arbeiten läßt, und in Panquetten sich groß macht.

Aber der Freyherr ertrug, obgleich unwillig, die Schande,

Solchen muthigen Rossen nicht selber Gesetze zu geben.

Dreymal wurden sie schüchtern, und dreymal sucht er die Zügel,
Aus den Händen Dianens, in seine Hände zu bringen.

Doch sie behauptet ihr Recht, und fährt im fliegenden Trab fort;
Zischend sah es der Neid, und sann auf blutige Ränke.

Eine krystallene See lag an dem Wege, gekränzet

Mit sanftflisternden Pappeln, und hohen schattichten Ulmen.
Karpfen wohnten darin, und große corsarische Hechte.

An dem Ufer des See saß eine blonde Sirene,

Wassernixe genannt, und kämmte die güldenen Haare.

Manchen blühenden Jüngling, indem er am Ufer geangelt,
Oder im flisternden Schilf nach wilden Enten gewadet,

Hatte die treulose Nymphe mit süßen Liedern gelocket,

Und ihn unter die Fluth zu ihrem Pallaste gezogen.

Hier, wofern wir der Sage der Amm' und der Wärterin trauen,

Wer-

Werden in Ställen von Kuchen mit süßen Rosinen und Mandeln
Arme Knaben gemästet, und von der Nixe gefressen.

Freundlich sagte der Neid zu ihr, mit gleißenden Worten:

Schönste der Nixen, wie kämmst du so müßig dein güldenes Haupthaar?
Wollen die Knaben nicht mehr zu deinem Teiche sich nahen,

Und verschmähen sie scheu die zuckersüßen Rosinen?

Siehst du von fern nicht den Staub von hurtig eilenden Rossen,
Und den Glanz des stralenden Wagens, der ietzo sich nähert?
Eine muthige Schöne führt einen bezaubernden Jüngling;
Schöner hast du noch nie ein Jünglingsantlitz gesehen!

Willst du den holden Adonis; so lock ihn mit süßen Gesängen,
Daß die Schöne sich naht, so schreck ich die flüchtigen Rosse,

Daß sie mit Brausen ihr durchgehn, und in die Fluthen ihn werfen.
Alsdann bin ich von Rach, und blutigen Scenen gesättigt,
Wenn sie den Wagen zerbricht, und ihren Liebling beweinet.

Also der Neid. Die Nixe lächelt gefällig ihm Beyfall,

Und sie schickt sich sogleich, die schwarze That zu vollbringen.
Von sirenischen Liedern erschallt das grüne Gestade,

Daß die räubrischen Hechte, die Karpfen erstaunten, wie ehmals,
Als sie, dem heilgen Antoni zu Ehren, die Häupter erhuben,

Und aufmerksam die Predigt des frommen Mannes verschlangen.
Und schon sah Diana die Nymphe mit güldenen Haaren,

Hörte die schmeichelnden Lieder, und wollte näher sie hören;
Beugt aus dem mittelsten Weg, und fährt zur Rechten am See her.
Zärtlich warnt sie der Freyherr, doch sie, die Warnung verachtend,
Rennt in ihr Unglück, die holde Sängerin näher zu sehen.

Jetzo wirkte das Gift in aufgeschwollenen Adern,

Und die schüchternen Rosse gehorchten nicht länger den Zügeln.
Schäumend giengen sie durch, vom scheußlichen Neide geschrecket;
Doch beherzt ergriff sie der Freyherr, und pries sich schon glücklich,

Als

Als von der forderſten Axe das Rad verrätheriſch ablief,
Und die Gräfin ſanft in wallende Fluthen hinabſank.
Aber den Augenblick ſprang der tapfre Jüngling vom Wagen,
Faßte die blaſſe Diana, und hob ſie aus ſchäumenden Fluthen.
Viel zu ſpät entdeckte die Nixe die blühende Beute.
Denn der ſchnelle Baron trug ſchon die Gräfin ans Ufer.
Welch ein rührender Anblick war es dem rettenden Helden,
Seine Diana durchnäßt in ſeinen Armen zu ſehen!
Zärtlich ſah ſie ihn an, und ſprach: O du! mein Geliebter,
Gern verdank ich es dir, daß du mein Leben gerettet!
Billig hat den verwegnen Entſchluß mein Schickſal beſtrafet.
Aber du haſt mich gerettet, mein Fritz, wie muß ich dich lieben!
Dankbar küßt ſie der Freyherr vor dieſes Geſtändniß, und lehnet
Ihren zitternden Rücken an einen vertraulichen Ulmbaum,
Und flog hin nach den Hengſten, und nach den zertrümmerten Wagen.
Dieſe ſtanden, wie Mauren, nicht weit vom verlaſſenen Wege,

Gleichsam zu edel, um ietzt die Flucht im Unglück zu nehmen.
Fritz trat schmeichelnd hinzu, und führt sie durch gütige Worte
Mit dem schleifenden Wagen, bis an die Füße der Gräfin.

Nichts war an dem Wagen entzwey; das purpurne Rad schwamm
An dem Ufer, das er sogleich von neuem am Wagen

Wieder befestigt. Umsonst winkt ihm mit freundlichen Mienen
Die betrogene Nixe. Der Freyherr hebet die Gräfin

In den befestigten Wagen, und nimmt nun selber die Zügel.
Jetzo fühlten die Rosse die starken Hände des Jünglings,
Und gehorchten mit Lust dem majestätischen Zuruf.

Und der Freyherr wandt um, und fuhr zurück nach dem Schlosse,
Triumphirend und stolz auf seine gerettete Schöne.

Also bringet Pluto die schöne Tochter der Ceres

Zu den Stygischen Ufern, und Ciane wütet vergebens.

Giftig sieht es der Neid, sieht seine Listen vereitelt,

Und geht hin, und stürzt in eine Bentleysche Seele,

Wel:

Welche neidisch auf Noten von jüngern Gelehrten sich härmet.
Unzufrieden mit sich, und mit dem Menschengeschlechte,

Wird der Neid den Körper gewiß zur Verzweifelung bringen,
Daß er hingeht und trauret, und misantropisch sich aufhängt.
Alles stürzte dem Schloßhof zu beym Rasseln der Räder,
Alles tritt um den Wagen herum, und klaget die Gräfin.

Aber Diana eilte beschämt durch wimmelnde Mengen,

Fiel in den Arm des Vaters, und brachte den Alten zu Thränen.
Viel zu gütig dazu, als ihr Verweise zu geben,

Da sie noch bebte vor Nässe, war er bemüht sie zu trösten.

Der erzürnte Baron hob nun den rächenden Arm auf,
Und bestrafte voll Zorn die durchgegangnen Rebellen.

Castor fühlte die Peitsche, und der schönmähnichte Pollux
Lehnt sich umsonst in die Höh; sie zeichnet den Rücken mit Blute.
Und indem sie der bärtige Kutscher zum Stalle zurückführt,
Reißt er unwillig ihr Maul mit scharfer bezwingender Stange,

Und

Und flucht Donner und Blitz zu ihren erschrockenen Ohren.
Hannchen nahm jetzt die Gräfin, und zog ihr am glänzenden Nachttisch
Ihren Waffenrock aus, und gab ihr weibliche Kleider.

In unschuldiges Weiß ward sie, gleich Engeln, gekleidet,

Und die amazonische Miene verlohr sich in Sanftmuth.

Dreymal schöner war sie in einer bescheidenen Haube,

Als in der kriegrischen Tracht und in dem drohenden Huthe.
Alles endigte sich mit einem fröhlichen Gastmahl,

Und der Bund der Verliebten ward von dem Alten bestätigt.
Bis auf den heutigen Tag heißt, von dem Unfall der Gräfin,
Dieser See, der Dianensee. Ein warnender Name

Amazonischen Schönen, die mit verwegenen Händen

Pferd, und Ehmann regieren, und Huth und Freyheit uns rauben.

Ende des Phaeton.

Lago=

Lagosiade,

oder

die Jagd ohne Jagd.

Ein scherzhaftes

Heldengedicht.

Erster Gesang.

VIRGIL.

Bella, horrida bella

Et Tibrim multo ſpumantem ſanguine cerno.

Lagosiade.

Erster Gesang.

Singe, Muse, die Abentheuer, und das seltsame Jagdglück eines edlen Yorkshirers, welcher mit fliegenden Füßen einen schnellen Rammler überholte; ihn in den Fluß jagte, und mit einer herkulischen Keule seine Nase zerschmetterte, daß sein unwilliger Schatten zu den finstern Reichen des Pluto hinabflog, und sein leckeres Wildpret auf einer fröhlichen Tafel den Jäger belohnte.

Sage zuerst, o Muse, (denn dir ist nichts verborgen;) wer gab diesem edlen Jünglinge den grossen Gedanken ins Herz, die weiten Riddagshäusischen Felder zu durchirren, die unwirthbaren Gebirge zu

be-

besteigen, und dem Hasen in sein verborgenstes Lager nachzuspüren? Wer machte ihm zuerst die schmeichelhafte Hofnung, ohne dem Donner der Jagd, oder die blutdürstige Meütte, ihn erlegen zu können?

Phöbe war es, welche den brittischen Jüngling im süßen Schlummer erblickte, als sie von ihrem silbernen Wagen auf die stolzen Zinnen des Carolinum herunterschaute. Seine Miene gefiel ihr, und die blühende Wange des Endymion hatte sie ehmals nicht stärker gereitzet, als dieser liebenswürdige wilde Jäger, welcher sie schon auf den brittischen Inseln verehrte, und das fürchterliche Jagdgeschrey so stark anzuheben wußte, daß die umliegenden Berge und Thäler erschallten. Sie stieg sogleich zu den Altänen des Musensitzes herunter, nahte sich seinem

Lager,

Lager, und indem sie ihn, schaamhafterröthend, geküßt, sagte sie: Schlafe sanft, edler Jüngling, schlafe sanft! Kein fürchterlicher Traum müsse dich beunruhigen; kein altes Weib müsse dich küssen wollen, noch ein finnichter Kerl mit einer großen gebährenden Nase dir erscheinen. Falle nicht herunter vom Thurm, und ertrinke nicht im schilfichten See! Ich, Phöbe-Diana, habe dich zu meinem Liebling erkohren. Und wie sollte ich es nicht thun, da du oft mit verliebten Augen zu ganzen Stunden auf meinem Antlitz gehangen, und deine keusche Liebe niemanden gewidmet hast, als mir. Darum sollen auch immer die süßesten Träume dein Lager umflattern. Ueber zwölffußbreite Graben sollst du hinwegspringen, oder alle deine Gefährten im Laufe zurücklassen. Tausendmal hintereinander soll der Federball von deinen Schlägen durch die Luft fliegen, und ein achtfaches Entrechas soll dich über den Boden erheben. Du sollst auf dem Bucephalus

sitzen, unerschrocken, unbeweglich, ob er sich gleich wie ein Elephant in die Luft hebt, seinen Speckhals krümmt, und hintenausstreicht, und wiehert. Du sollst den hitzigen Schwan gallopieren, daß seine Augen funkeln, und sein Schweif fliegt wie Feuerflammen; du sollst auf ihm sitzen, wie eine Kerze, wenn er sich levirt; der entzückte Bereiter soll rufen: ah bon! und das Reithaus soll wiederschallen: ah bon! Aber noch größere Freuden warten auf dich! Freuden, die nicht Träume seyn sollen, sondern die ich wahr machen will, dich zu großen Thaten zu ermuntern. Ehe noch die Sonne ihr Haupt, in die westlichen Fluten, getaucht hat; ehe noch die Tänzerin ihre Schminke abgewischt haben wird; und ehe noch die schamhaften Nymphen des Violengäßchen, oder der Frösenstraße aus ihren wohlriechenden Cabinettern unter dem Dache, oder nah am Hünerhause, heraustreten, und die einsamen Kirchhöfe und dunklen Gäßgen besuchen, ihren Schleyer zurückschlagen,

und

und das Feuer ihrer Augen verdoppeln, einen von Gold schimmernden Tänzer, oder Sänger, zu verführen, oder, wenn alles umsonst ist, das Schilderhaus eines nicht ekeln Kriegsmanns mit ihm zu theilen; (Beleidigender Anblick! welcher oft gemacht hat, daß ich mein jungfräuliches Gesicht mit dem Schleyer der Wolken bedeckt!) ehe alles dieses geschehn wird, sollst du schon einen Hasen erlegt haben, und als ein Halbgott verehrt und bewundert da sitzen, und lachen, und jauchzen, daß die Gallerien zusammenlaufen, und Rips, Pantalon, und Bellone, und Girl mit weitem Rachen dazwischen bellen, und den liederreichen Nachtwächter aus seiner besten Cadanz bringen sollen. Folge deiner Bestimmung, und verlaß dich auf meine Versprechen! Daß es dir aber nicht an einem Gefährten und Zeugen deiner erhabnen Thaten mangele, will ich dir einen Achates erwecken, dich zu begleiten. Dieser ist Zelindor, welcher oft das einsame Gebirge, und die stillen Einöden darin, besucht,

oder am murmelnden Feldbach, und an den anmuthigen Ufern der Riddagshäusischen Teiche herumwandelt, Gedanken zu sammeln, die ihn verewigen sollen. Diesen soll dich verewigen; ich will seinen Busen entflammen, dich zu singen, und dein Ruhm soll dauren, so lange noch ein Federhut um das Carolinum herumflattert, und Steinschnallen schimmern, Degenbänder glänzen, und die Köpfe der Stutzer mit Taubenflügeln herumfliegen.

Also sagte sie, und stieg wieder auf ihren silbernen Wagen, und ließ den Jüngling in der angenehmen Hofnung seines Glücks. Er erwachte, stand auf, und vergaß bald unter den Geschäften des Vormittags seine Hofnung und seinen glücklichen Traum.

Lagosiade.

Zweyter Gesang.

Lagosiade.

Zweyter Gesang.

Die festliche Mittagsstunde war ietzt vorüber gegangen. Vierzig hungrige Mägen waren gefüllt, und vierzig blühende Jünglinge stiegen auf einmal von ihren künstlich geflochtnen Rohrstühlen auf, und vertheilten sich in Banden, oder einzeln, jeder, wohin ihn seine Neigung, oder Wahl, leitete, die langen Stunden zu verkürzen; entweder auf einer grünen Tafel an elfenbeinernen Kugeln der Bewegung verborgne Gesetze auszuspähen, oder auf dem anmuthigen Walle, und in den langen Alleen, die ersten Frühlingslüfte zu athmen. Einige unterhielten sich von den Abentheuern der letzten Mummerey, und

giengen mit Anschlägen zu künftigen Verkleidungen schwanger. Andre übten sich mit dem elastischen Federball, schwammen in künstlichen Tänzen dahin, oder kämpften mit blinkenden Rappieren gegen einander. Noch andre, ernster und melancholischer, gesellten sich zu dem Römer und Britten, und unterhielten sich mit ihnen von Weisheit und Tugend. Hektor aber, so hieß der brittische Jüngling, wandte sich zu seinem oftmaligen Gefährten, und sprach: Laß uns den reinen Frühlingshimmel trinken, Zelindor, und die dumpfichte Stadt verlassen! Siehe, die trockenen Wiesen winken uns zu sich; schon ist die Lerche zurückgekommen, und die Frösche fühlen den herannahenden Lenz, und fangen an, aus ihrem langen Winterschlaf zu erwachen. Sieh, wie stralet

die

die Sonne, wie locket das Feld! Laß uns eilen, damit dieser herrliche Tag nicht ungenossen vorbeyflieh.

Also sprach er, und ergrif seinen knotichten Dornstock, welcher an einem Pfeiler gelehnt stand, und beyde giengen mit eilenden Schritten tief in das Feld. Mitten im Felde liegt ein kleines anmuthiges Gebirge, mit zackigten Tannen und Kiefern bekrönt, welche weit in die Ebne schauen, und den wandernden Ortolan hieherlocken, der hier oftmals vorüberstreicht, und gefangen und gemästet wird, gleich den Kriegsgefangnen eines Cariben, oder Iroquoisen, der nach Menschenblut dürstet. In des Landmannes Munde heißt dieses Gebirge der Nußberg, aber in der Sprache der Götter wird er der Berg der Betrachtung, oder die poetische Klause, genannt.

nannt. Durch ihn führet ein krummes verwachsenes Thal, eine melancholische Einöde, rund umher mit rauhen steilen Felsen umgeben, von denen nur einige wilde Gesträuche traurig und malerisch herabhängen, und sich unten in einem klaren See spiegeln, welcher in alten Zeiten verwünscht worden, und von Feyen und Wassernixen bewohnt wird, die an seinen Ufern oft ihre goldgelben Haare kämmen, und oftmals tief aus seinen Gründen ihre Klagelieder erschallen lassen. In diesem Thale haben, seit undenklichen Zeiten, die Kaninchen ihre Wohnungen angerichtet; es ist eine Freystatt der Feldhüner, und die Zuflucht der Füchse und des geizigen Dachses. Der brittische Jüngling stand iezt hoch auf dem Felsen, schaute herab in das Thal, und hob ein

Jagd-

Jagdgeschrey an, daß die Felsen erschallten. Als er hinabstieg ins Thal, kam ihm Diana entgegen mit einer leichten Flinte auf den Schultern, und einem Hunde an der Seite. Ihr Haar flog in den Wind, und ein weißer Federhut schmückte die trotzige Stirn. Gleich einer Spartanischen Jungfrau, oder der Thrazischen Harpalice, wenn sie die feurigen Rosse müde jagt, und auf ihrer Flucht den schnellen Hebrus überholt; oder gleich einer Amazonin, die mit dem Morgen nach dem Lager fährt, Herzen zu erobern, und die jungen Fähndriche zur Verzweiflung zu bringen. Hast du nicht, hub sie an, eine von meinen Gefährtinnen gesehen, die dort unten im Thal irgendwo meiner wartet, und indem ich hier den Kaninchen nachgehe, oder Hasen aufsuche,

unterdes Operarien lernt, und den Bergen, gleich einer andern Echo, die Seufzer eines Tamerlans und Bajazeths wiedersagt? Also Diana; ihr gab der Jüngling zur Antwort: Ich habe deine Gefährtin nicht gesehn, noch ihre Triller gehört, o du, wie soll ich dich nennen, edles Fräulein, wo du nicht eine der Nymphen oder der Göttinnen bist, welche so oft den Dichtern erscheinen. Glücklich seyst du auf deiner Jagd, aber wie glücklich wär ich, wenn mir erlaubt wäre, dir zu folgen, und mit dir die Ehre der Jagd zu theilen! Mir auch haben die Götter die Augen geschärft, um in die Ferne zu sehn, und mir Geschicklichkeit gegeben, das donnernde Feuerrohr glücklich zu führen. Das wahre Jagdgeschrey wohnt in meiner Kehle, davon sind

die

die Gefilde Brittaniens Zeugen. Warum muß ich auf deutschem Boden meinen Muth zurückhalten, und die edle Beschäftigung verlernen, ohne die mancher Lord vor langer Weile sich aufhängen würde!

Dieses sagte der Jüngling, und die Göttin versetzte lächelnd: Folge mir nach, das Glück ist uns vielleicht nicht ungünstig! Alsobald folgte der Jüngling ihr nach, und stieg hinter ihr her. Als sie ganz aus dem Gebirge gekommen, kehrte die Göttin sich um, und sprach: Siehe, dort unten fließt in den Wiesen ein Bach, nahe dich seinen Ufern, und sey glücklich! Also sagte sie, und ihre Rosenwangen glühten schöner; ihre Haare hauchten einen ambrosialischen Geruch aus, sie gieng, als eine wahre Göttin, einher, und verschwand. Also geht

eine

eine Theaterſchöne in einer ſüßen Atmoſphäre wohlriechender Waſſer dahin; ſie läßt einen langen Schweif von Lavandegerüchen nach ſich, und ihr Schnupftuch verkündigt durch eine halbe Gaſſe die Göttin. Hektor ſtaunte, und wandte traurig ſich um; er ſah ſeinen Freund von fern hinter ſich herkommen, welcher in tiefen Gedanken gewandelt, und nichts von der Erſcheinung dieſer Göttin geſehn. Hektor aber gieng tiefſinnig vor ſich fort, und verſchloß das Geſicht ſtillſchweigend in ſeinen Buſen.

Lagoſiade.

Dritter Geſang.

Lagosiade.

Dritter Gesang.

Beyde giengen indes vorwärts in den weiten Gefilden nach einem sanftrauschenden Bach zu, der in unzähligen Krümmungen, gleich dem Mäander der Fabel, sich durch das Feld schlängelte, und beynahe zu seinem ersten Ursprunge zurückkehrte. Vom Regen- und Schneewasser taumelnd, strömte er ietzt schäumend dahin; die unterwaschenen Wurzeln der bejahrten Weiden lagen entblößt da, und seine Wellen drohten zusehends, die alten Ufer zu verlassen, und über die zagenden Wiesen zu rauschen. Hektor mas schon mit seinen Augen die Breite der Flut, und suchte den Ort aus, von welchem er mit ei-

nem kühnen Anlauf über den Graben zu setzen gedachte; als plötzlich ein munterer Rammler dicht am Fluß vor ihm aufsprang, und so, wie er oftmals gewohnt gewesen, über den Bach hüpfen, und mit einer schnellen Flucht seinen Feinden entgehn wollte. Aber das gräßliche Jagdgeschrey, welches Hektor im Augenblick anhob, erschreckte ihn so sehr, daß ihn seine Kräfte verließen; er sprang zu kurz, und plumpte vom jähen Ufer zurück in die schäumenden Fluten. Neunmal versuchte der flüchtige Rammler das Ufer zu ersteigen, neunmal aber fiel er zurück, und badete seinen schneeweißen Bauch in dem reißenden Strom. Aechzend sah er die Wiesen, vom goldnen Tage bestralt, und die wilden Rasenbänke, wo er mit seinen Freunden zu scherzen gewohnt

wohnt gewesen, und seinen Buhlschaften nachhieng. Als er zum zehntenmal seine Kräfte versuchen wollte, seufzte er also zu den Nymphen des Bachs: O ihr Najaden, die ihr oft meinen Sprüngen zugesehn, wenn ich an euren Ufern der schönsten Häsin geschmeichelt; verlasset mich ietzt nicht mit eurer Hülfe, da ich mich zu euch in den Schutz begeben habe. Helft mir das Ufer erreichen, und meinen blutdürstigen Feinden entgehn! Also sprach er bey sich; seine Seufzer aber wurden vom leichten Winde verweht, und drangen nicht zu den Ohren der Najaden. Die schwarze Todesangst hielt ihm darauf ihren gorgonischen Schild vor, er sahe den scheußlichen Kopf der Medusa. Was sollte er thun? Er gab seine Hofnungen auf, suchte seine letzte schwache

Zuflucht in der Verzweiflung, und kehrte sich mitten in den Wellen um, seinen Feinden, als ein Held, entgegen zu gehn, und seinen schönen Tod durch Wunden zu beschleunigen. Im Augenblick ward seine Seele, über gemeine Seelen furchtsamer Hasen, erhoben; seine Miene ward edel und schrecklich, und sein Gesicht drohte wie das Gesicht eines Löwen. So schwamm er herüber, und meynte sein Leben zu retten, aber indem hub Hektor seinen herkulischen Arm auf, mit einer Keule bewafnet, die Drachen zerquetscht hätte. Die knotichte Keule fiel wie ein Donnerkeil auf die Nase des Rammlers. Er schrie. Blut färbte die schönen Glieder, und er senkte sein Haupt, gleich einer purpurnen Blume vom Pflugschaar durchschnitten, oder wie Mohnköpfe vom

schwa-

schwachen Halse herabhangen, wenn sie der stürmische Regen belastet. Hektor zog ihn heraus aus dem Strom, und legte ihn zu seinen Füßen. Die Najaden, durch das Geschrey erschrekt, flohen aus ihren Wohnungen im Schilf, und der Flußgott hob sein moosigtes Haupt hervor, und murrte und schalt, da er Blut sah. Wie ein großmüthiger Löwe, wenn er unvermuthet auf einen unbewafneten Mann stößt, der im Walde wandelte, und seinen Gedanken nachhieng, oder in ein lehrreiches Buch vergraben war; er reißt ihn zu Boden, aber sobald er ihn todt liegen sieht, schämt er sich seines unwürdigen Sieges, schüttelt die zottigte Mähne, und geht unwillig nach seiner Höhle zurück. Also stand Hektor über der Leiche des Hasen unzufrieden und finster, und brach

bald in folgende Klagen aus: Armer Rammler! Wie unedel bist du gefallen! Erschlagen, gleich einem gekrausetem Pudel, oder kurzohrichtem Spitz, der unter einem unehrlichen Knüttel dahingesunken, und dessen Leichnam auf den Misthaufen geworfen, oder von der reißenden Oker verschwemmt wird. O wie stolz wollt ich seyn, wenn ich dich mit bellenden Hunden verfolgt, in den Fluß gejagt, und dich von ihnen zerreißen gesehn; oder wenn wenigstens achtzig Schritt weit mein Donner dich eingeholt, und dein Gehirn mit Schrotkörnern gefüllt hätte. Schade! Schade! daß du also gefallen!

Er sprachs, und wandte sich weg und wollte sein Wildpret den Habichten zur Speise lassen, die schon über dem Gebirge herumschwebten, als Zelindor

dor ihn also anredte: Edler Jüngling, traure nicht über das Schicksal des Rammlers, und laß eine falsche Großmuth dich nicht verleiten, einen Braten den Habichten und Füchsen zu überlassen, der mit allem Rechte deiner Tafel gehört. Schöner wird dir kein Hase geschmeckt haben, als dieser, den du beynah durch ein Wunder erlegt; und ein Punsch könte nie besser angebracht werden, als bey dem Feste, das du dieser Jagd zu Ehren deinen Freunden anrichten wirst. Also Zelindor, und Hektor billigte seine Rede. Alsobald nahm er sein zweyschneidiges Messer, trennte seine Rocktasche entzwey, daß ein Abgrund sich aufthat, welcher ein Reh hätte beherbergen können. Der Hase stürzte kopflangs hinunter, und ward mit stillem Triumph nach der Stadt

getragen, und den Händen des lächelnden Kochs überliefert, der sein Eingeweide herausnahm, ihm seinen Balg abzog, und ein großes Feuer anrichtete, des Gaumens eines Engländers ihn würdig zu machen.

Indessen hatten sich die Flügel des Pantomimenhauses eröfnet; Reifröcke und besetzte Kleider zu Fuß, in Kutschen und Sänften, strömten hinein; als Hektor mit einem Regen von Silber sich den Weg zu der hellen Versammlung der graugepuderten Götter und Göttinnen eröfnete, und seine Freunde aufsuchte, welche dem Feste beywohnen sollten, das indessen auf seinen Zimmern veranstaltet wurde.

Lagosiade.

Vierter Gesang.

Lagostade.

Vierter Gesang.

Schon waren die letzten Befehle zu Aufhebung der Hölle gegeben. Die Feuerflammen auf Leinwand wurden zusammengewickelt; der Styx und der Acheron vom Silberflor, welche mit ihrem Brausen so viel Lärmen gemacht, wurden wieder in den Kasten gelegt, und die Furie zog ietzo ihre mit Flittern besetzten Tanzschuhe aus, und legte ihre ledernen ausgestopften Schlangen weg, die in ihren Händen zu zischen geschienen. Die schöne Welt gieng aus einander, zufrieden und unzufrieden, so wie die Seufzer verstanden, und die Blicke glücklich angebracht worden. Schöne Augen hatten geliebäugelt, und Her-

zen hatten geblutet. Küsse waren unter dem Fächer oder dem Muffe verschickt, Ehmänner waren betrogen, und alte Muhmen durch freundliches Lächeln bestochen worden. Alles gieng mit großen Hofnungen nach Hause, als Hektor gleichfalls mit seinen Freunden das parfumirte Zimmer betrat, und an einer Tafel sich niederließ, auf der das erjagte Wildpret unter allen Speisen hervorstach. Bald fuhr ein großes Schlachtmesser durch den zartgespickten Rücken des Hasen, der Jüngling zerstückte seine Gebeine, und sandte jedem seiner Freunde ein wohlschmeckendes Stück zum Zeichen seiner Gewogenheit. Als sich alle gesättigt, ward nach brittischer Gewohnheit ein prächtiges Porcellangefäß auf den Tisch gesetzt, tief und weit gleich einem Becken, welches ei-

nen

nen ganzen See, oder die anmuthge Alster verschluckt. Es war mit mancherley Blumen geschmückt, und oben auf seinem Deckel lag ein junger Bacchus, halb mit Weinreben bedeckt, freundlich und lächelnd, und schien zum Trunk einzuladen. Zwölfe von den güldenen Aepfeln, welche ehmals in den Hesperischen Gärten durch einen Drachen bewahrt wurden, sprützten ihren aromatischen Saft auf einen hellglänzenden Zuckerfelsen, der nach und nach in einen See von Citronensafte hinabschmolz. Als der geistvolle Arrak, welchen die braunen Mohren, in ihren weiten Reißfeldern bauen, hinzugethan war, stürzte aus dem Schwanenhalse eines kupfernen Kessels ein siedendes Meer unaufhörlich und wild, gleich der rauchenden Lava, welche von dem Gipfel des donnern-

den

den Aetna zu den parthenopischen Feldern herabfließt. Ein durchdringender berauschender Dampf stieg empor; und füllte das ganze Zimmer mit Wohlgeruch. Drauf schloß sich die ganze Gesellschaft, in einem weiten feyerlichen Kraise, um die dampfende Schaale. Ueber ihnen schwebte die Freude, der unschuldige Scherz; das freye Gelächter gieng oft um die Tafel herum, und man ward nicht müde, die abentheuerliche Geschichte der unweidmännischen Jagd zu hören, die Felder und Gegenden wurden beschrieben, und die merkwürdige Käule gezeigt, welche eine so seltsame That vollführet.

Unterdes füllte der edle brittische Jüngling einen grossen Becher mit dem rauchenden Nektar, hielt ihn empor, und indem er den hohen Mond ansah, sprach er also: O du, Phöbe: Diana, Zierde der

Ge-

Gestirne, Göttin der Jagd, Dank sey dir, daß du mich heute diesen Fang thun lassen, der vielleicht noch niemals in Deutschland erhört worden, und selbst auf den Inseln Brittanniens Verwundrung erwecken wird. Dir nur habe ichs zu danken, daß ich das Lager eines schnellen Rammlers gefunden, ihn in den Fluß gejagt, und sein wohlschmeckendes Wildpret erbeutet. Die du mir erschienst, schön wie die schlanke Thalestris, welche zuerst durch ihre Blicke meine Wangen mit Schamröthe gefärbt, die du mit gütiger Hand meine Schritte bis zu dem Schlachtfelde geleitet, und einen Theil deines Versprechens erfüllt hast, erfülle nun auch die andre Hälfte, und laß diese Begebenheit durch die Zeit nicht verlöscht, sondern durch einen kühnen Gesang in dem Tempel der Ewigkeit aufbehalten werden.

Also sprach er, und Diana erfüllte seine Bitte. Ihr Einfluß begeisterte die Brust des Zelindor, sich dem harmonischen Clavier, oder dem bezauberndem Umgange des brittischen Homers zu entziehn, und das Abentheuer eines so edlen Weidmanns zu singen.

Glücklicher Jüngling, glücklicher ich, wofern meine Lieder etwas vermögen; frey vom Zwange des Reims, und der römischen Füße, aber vielleicht auch aller Schönheit eines heroischen Liedes beraubet. Laß das sterbliche Lied untergehn, dein Werth bleibt ewig in unsern Herzen, so lange der Name der edelsten Stiftung über die Meere gehört wird.

Ende des ersten Theils.

Dd 5651
S
Vol 18
Geprüft
K
h. f.

Universitäts- und Landesbibliothek Sachsen-Anhalt
urn:nbn:de:gbv:3:1-728769-p0441-4

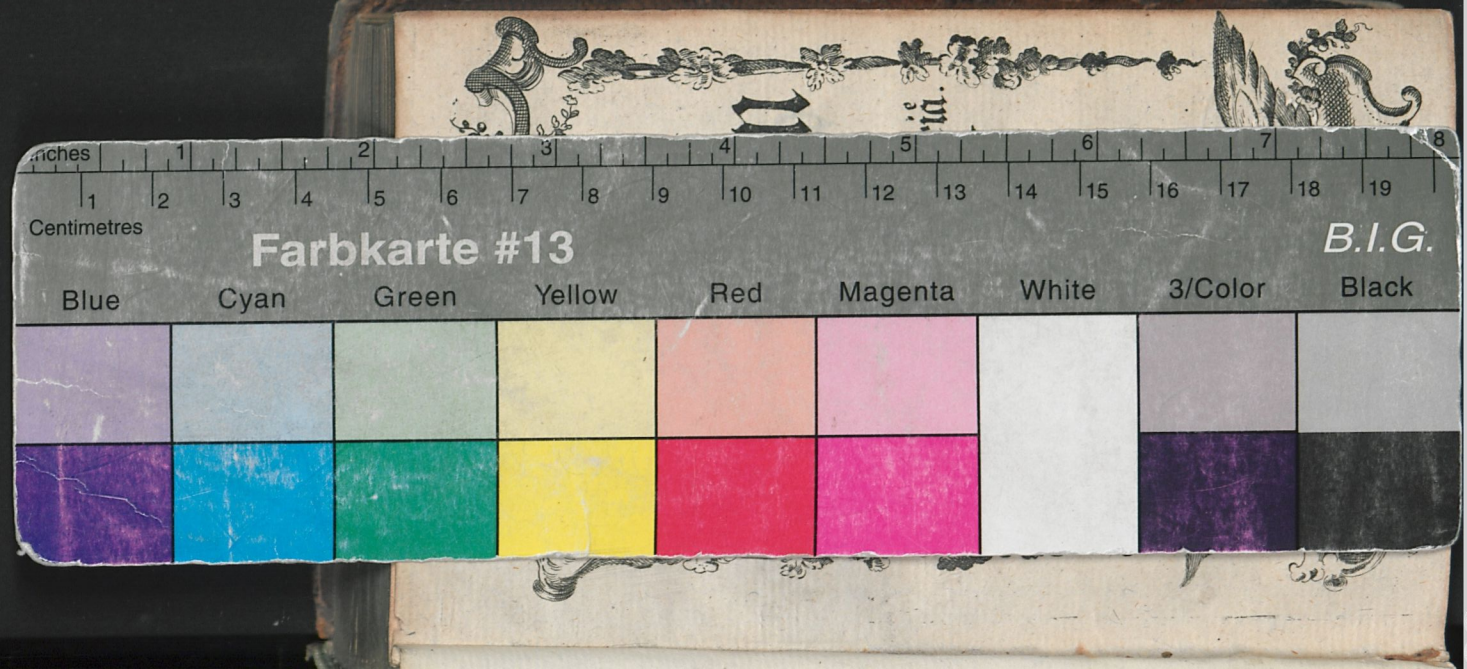

DFG
Universitäts- und Landesbibliothek Sachsen-Anhalt
urn:nbn:de:gbv:3:1-72876-p5435-7