Neues Adreß-Buch

von

Stadt

und

Schloß Wernigerode

Nöschenrode

und Hasserode.

Wernigerode, Harz.

Druck und Verlag von B. Angerstein.

1893.

Universitäts- und Landesbibliothek Sachsen-Anhalt
urn:nbn:de:gbv:3:3-63767/fragment/page=0001

Allerhöchst konzessioniert 26. Septbr. 1853.

Victoria zu Berlin.

Gesammt-Vermögen Anfang 1892: 57 Millionen Mk.

Direktion: Berlin W., Mohrenstr. 45.

Lebens-Versicherung

mit Prämien-Befreiung im Invaliditätsfalle.

Unfall-Versicherung

mit Rückzahlung aller entrichteten Prämien und Gewinn-Beteiligung.

Volks-Versicherung

Todesfall-Versicherung für Jedermann, auch für Frauen und Kinder, ohne ärztliche Untersuchung, mit Gewinn-Anteil; Prämienzahlung erfolgt in wöchentlichen Raten.

Lebenslängliche Eisenbahn-Unfall-Versicherung.

Beispiel. Eine für das ganze Leben und alle Bahnen der Welt gültige Eisenbahn-Unfall-Versicherung von 10000 Mark auf den Todesfall; 20000 Mark auf den Invaliditätsfall, 10 Mark tägliche Kurkosten erfordert eine einmalige Prämie von 50 Mark.

Prospekte, Berechnungen, Rentabilitäts-Berechnungen und nähere Auskunft erteilt die

Wernigeröder Kommandit-Gesellschaft auf Aktien

FR. KRUMBHAAR in Wernigerode.

Knauf's Hôtel

und Pension,

Wernigerode/Harz, Burgstrasse,

am Fusse des Schlossberges, nach allen Anforderungen der Neuzeit eingerichtet, mit grossem durch geschmackvolle Parkanlagen verschönten Garten, dessen hohe Terrassen durch den noch einzig aus der Stadtbefestigung des 14. Jahrhunderts vorhandenen Thurm gekrönt sind. Von der Plattform dieses, von Sr. Durchlaucht dem Fürsten Otto zu Stolberg-Wernigerode in neuester Zeit dem Stil seines Ursprungs entsprechend restaurierten, um 4 Meter erhöhten, über 500 Jahre alten Thurmes, geniesst man die umfassendste und lohnendste Umschau, einerseits über Stadt und Ebene, andererseits nach dem Brocken und dem östlichen Gebirgszug in seiner ganzen Ausdehnung.

Dieser in der Stadt **einzige** Hôtelgarten bietet neben der schönen Aussicht vom Thurm und den Terrassen, die reinste erfrischende Bergluft, sowie schattige Plätze und Wege zum Ergehen der Bewohner und Gäste des Hôtels und der Restauration. Dasselbe eignet sich demnach auch vorzugsweise zu einem längern Aufenthalt, einer sog. Sommerfrische. **Table d'hôte um 1 Uhr, à la carte zu jeder Tageszeit.** Anerkannt gute Küche, solide Preise; Pension nach Uebereinkommen. Im abgesonderten Restaurationslokal mit Billard sind stets beste Biere, vorzüglich erhalten, vorhanden.

Hôtelwagen bei jedem Zuge an der Bahn.

Der unterzeichnete Besitzer beehrt sich hiermit, sein Hôtel den Wernigerode besuchenden Herrschaften angelegentlichst zu empfehlen.

C. Knauf.

Universitäts- und Landesbibliothek Sachsen-Anhalt
urn:nbn:de:gbv:3:3-63767/fragment/page=0003

Joh. Schinkel,

Hindersinstrasse 50,

Kaffeespezialgeschäft.

Kolonial-,

Tabak-, Cigarren-, Wein-,

Delikatessen-

und

Südfrüchtehandlung.

Wurst- und Fleischwaren.

Wild- und Zahmgeflügel

der Saison entsprechend.

Depot

feiner Tafelbiere.

Wernigerode am Harz.

HOTEL
WEISSER HIRSCH

am Markt,

vis-à-vis dem altertümlichen Rathaus.

Haltestation der Omnibusse
nach Rübeland, St. Renne, Schierke und Brocken.

Besitzer: **M. Fricke**, Hoftraiteur,

empfiehlt sein komfortable der Neuzeit entsprechend eingerichtetes Haus dem reisenden Publikum.

Logis inkl. Licht und Bedienung von 1 Mk. 50 Pfg. an.
Table d'hôte 1 Uhr 2 Mk.

Omnibusse am Bahnhof.

Equipagen zur Weiterbeförderung.

Universitäts- und Landesbibliothek Sachsen-Anhalt
urn:nbn:de:gbv:3:3-63767/fragment/page=0005

Kornbranntwein-Brennerei

von

Friedrich Bollmann

(Jnhaber: Gustav Spilcke)

Wernigerode a. H., Burgstr. 35,

gegründet 1793,

empfiehlt ihre **ff. abgelagerten Branntweine** in **Flaschen** und **Gebinden.**

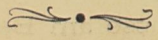

Universitäts- und Landesbibliothek Sachsen-Anhalt
urn:nbn:de:gbv:3:3-63767/fragment/page=0006

Neues Adreß-Buch

von

Stadt und Schloß Wernigerode, Nöschenrode und Hasserode,

mit einem Verzeichnis sämtlicher

Königl., Fürstl., Kreis-, Städtischen und Gemeinde-Behörden,

den wichtigsten

Gesetzen und Polizei-Verordnungen,

einem

Geschäfts-Anzeiger

und

Plan der Stadt Wernigerode.



Wernigerode.
Druck und Verlag von B. Angerstein.

1893.

Universitäts-
Bibliothek
Halle

L 2, 5034.

Universitäts- und Landesbibliothek Sachsen-Anhalt
urn:nbn:de:gbv:3:3-63767/fragment/page=0008

Inhalt.

	Seite
Genealogie regierender Fürstenhäuser	5—9
Genealogie des Fürstl. Hauses Stolberg-Wernigerode .	11
Fürstliche Behörden und Verwaltungen	12—16
Die Geistlichkeit der Grafschaft Wernigerode	16
Kirchenräte und Gemeinde-Kirchen-Vertretungen . . .	17—20
Königliche Behörden (Landratsamt, Amtsgericht, Steueramt, Katasteramt, Eisenbahnstation W., Postamt W.)	21—27
Kreisbehörden	27—35
Städtische Behörden	35—42
Gemeinde-Behörde Nöschenrode	42
Gemeinde-Behörde Hasserode	42
Milde Stiftungen	43
Aerzte	43
Fleischbeschauer	44
Feuerwehr	44—45
Krankenkassen	45
Königl. Lotterie-Einnahme	45
Versicherungs-Gesellschaften	46—48
Vereine	48—49
Landboten	49—50
Wohnungs-Anzeiger nach dem Alphabet geordnet . . .	51—159
Personen-Verzeichnis nach Straßen und Häusern geordnet, Stadt Wernigerode, Schloß Wernigerode, Nöschenrode und Hasserode	160—227
Geschäfts- und Gewerbetreibende von Wernigerode, Nöschenrode und Hasserode	228—244

Universitäts- und Landesbibliothek Sachsen-Anhalt
urn:nbn:de:gbv:3:3-63767/fragment/page=0009

Anhang.

Gesetze und Polizei-Verordnungen.

	Seite
Meldewesen	3—5
Marktordnung	5—8
Fuhrwesen mit Harzführer-Reglement	9—15
Fuhrwerksordnung für den Personenbahnhof Wernigerode	15—16
Statut betr. die Anlegung und Veränderung von Straßen und Plätzen im Gemeindebezirke der Stadt Wernigerode	16—20
Straßen-Polizei-Ordnung für die Stadt Wernigerode	20—33
Baupolizei-Ordnung für die Stadt Wernigerode	33—53
Das Preußische Stempelgesetz	53—65
Auszug aus der Gesinde-Ordnung	66—68

Geschäftsanzeiger 1—72

Verzeichnis von Sommerwohnungen 72—76

Am Schluß befindet sich ein „Deutsches Industrie-Register".

Genealogie der Deutschen und Europäischen regierenden Fürstenhäuser.

Deutsches Reich.

Wilhelm II. Friedrich Victor Albert, deutscher Kaiser, König von Preußen, Markgraf zu Brandenburg, Burggraf zu Nürnberg, Graf zu Hohenzollern, souveräner und oberster Herzog von Schlesien, wie auch der Grafschaft Glatz, Großherzog von Niederrhein und Posen, Herzog zu Sachsen, Westfalen und Engern, zu Pommern, Lüneburg, Holstein und Schleswig, zu Magdeburg, Bremen, Geldern, Cleve, Jülich und Berg, sowie auch der Wenden und Kassuben, zu Krossen, Lauenburg, Mecklenburg, Landgraf zu Hessen und Thüringen, Markgraf der Ober- und Niederlausitz, Prinz von Oranien, Fürst zu Rügen, zu Ostfriesland, zu Paderborn und Pyrmont, zu Halberstadt, Münster, Minden, Osnabrück, Hildesheim, zu Verden, Kammin, Fulda, Nassau und Mörs, gefürsteter Graf zu Henneberg, Graf der Mark und zu Ravensberg, zu Hohenstein, Tecklenburg und Lingen, zu Mansfeld, Sigmaringen und Veringen, Herr zu Frankfurt (großer Titel, es existiert auch noch ein mittlerer und kürzerer Titel); geboren am 27. Januar 1859, folgte seinem Vater, dem Kaiser und Könige Friedrich III., am 15. Juni 1888; vermählt am 27. Februar 1881 zu Berlin mit

Auguste Viktoria Friederike Luise Feodora Jenny, Prinzessin zu Schleswig-Holstein-Sonderburg-Augustenburg, geboren am 22. Oktober 1858, Tochter des verstorbenen Herzogs Friedrich zu Schleswig-Holstein-Sonderburg-Augustenburg.

Kinder:

1. Friedrich Wilhelm Victor August Ernst, Kronprinz des Deutschen Reiches und von Preußen, geboren 6. Mai 1882.
2. Eitel-Friedrich Wilhelm Christian Karl, geboren 7. Juli 1883.
3. Adalbert Ferdinand Berengar Viktor, geboren 14. Juli 1884.
4. August Wilhelm Heinrich Günther Viktor, geboren 29. Januar 1887.
5. Oskar Karl Gustav Adolf, geboren 27. Juli 1888.
6. Joachim Franz Humbert, geboren 17. Dezember 1890.
7. Viktoria Luise, geboren 13. September 1892.

Mutter des Kaisers und Königs:

Kaiserin und Königin Friedrich, Viktoria Adelheit Marie Luisa, Prinzeß Royal von Großbritannien und Irland, Herzogin zu Sachsen, geboren 21. November 1840, vermählt am 25. Januar 1858 zu London mit Friedrich Wilhelm, Kronprinzen von Preußen, nachmaligem Friedrich III., deutschem Kaiser und Könige von Preußen, verwitwet am 15. Juni 1888.

Universitäts- und Landesbibliothek Sachsen-Anhalt
urn:nbn:de:gbv:3:3-63767/fragment/page=0011

Geschwister des Kaisers und Königs:

1. Prinzeß Charlotte, geboren 24. Juli 1860, vermählt 18. Februar 1878 zu Berlin mit Bernhard, Erbprinz von Sachsen-Meiningen.

2. Prinz Heinrich, geboren 14. August 1862, vermählt am 24. Mai 1888 zu Charlottenburg mit Irene, Prinzessin von Hessen und bei Rhein, geboren 11. Juli 1866; Sohn: Waldemar, geboren 20. März 1889.

3. Prinzeß Viktoria, geboren 12. April 1866, vermählt am 19. November 1890 zu Berlin mit Adolf, Prinz zu Schaumburg-Lippe.

4. Prinzeß Sophie, geboren 14. Juni 1870, vermählt am 27. Oktober 1889 zu Athen mit Konstantin, Kronprinzen von Griechenland, Herzog von Sparta.

5. Prinzeß Margarete, geboren 22. April 1872, vermählt am 25. Januar 1893 zu Berlin mit Friedrich Karl, Prinzen von Hessen.

Anhalt. Herzog Friedrich, geb. 29. April 1831, folgte seinem Vater, dem Herzoge Leopold, am 22. Mai 1871. Erbprinz Friedrich, geb. 19. August 1856.

Baden. Großherzog Friedrich, geb. 9. September 1826, folgte als Regent seinem Vater, dem Großherzoge Leopold, am 24. April 1852 an Stelle seines Bruders, des Großherzogs Ludwig II., nimmt den Titel des Großherzogs von Baden am 5. September 1856 an. Erbgroßherzog Friedrich, geb. 9. Juli 1857.

Bayern. König Otto, geb. 27. April 1848, folgte seinem Bruder Ludwig II. am 13. Juni 1886. Verweser: Prinz Luitpold, geb. 12. März 1821.

Braunschweig. Regent Prinz Albrecht von Preußen, geb. 8. Mai 1837, trat mit Genehmigung des Deutschen Kaisers mittels Pateni vom 2. November 1885 die Regierung des Herzogtums an.

Hessen. Großherzog Ernst Ludwig, geboren 25. November 1868, folgte seinem Vater, dem Großherzoge Ludwig IV., am 13. März 1892 (unvermählt).

Lippe-Detmold. Fürst Woldemar Günther Friedrich, geb. 18. April 1824, folgte seinem Bruder, dem Fürsten Leopold, am 8. Dezember 1875 (kinderlos).

Lippe-Schaumburg. Fürst Adolf Georg, geb. 1. August 1817, folgte seinem Vater, dem Fürsten Georg Wilhelm, am 21. November 1860. Erbprinz Georg, geb. 10. Oktober 1846.

Mecklenburg-Schwerin. Großherzog Friedrich Franz III., geb. 19. März 1851, folgte seinem Vater, dem Großherzoge Friedrich Franz II., am 15. April 1883. Erbgroßherzog Friedrich Franz, geb. 9. April 1882.

Universitäts- und Landesbibliothek Sachsen-Anhalt
urn:nbn:de:gbv:3:3-63767/fragment/page=0012

Mecklenburg-Strelitz. Großherzog Friedrich Wilhelm, geb. 17. Oktober 1819, folgte seinem Vater, dem Großherzoge Georg, am 6. September 1860. Erbgroßherzog Adolph Friedrich, geb. 22. Juli 1848.

Oldenburg. Großherzog Peter, geb. 8. Juli 1827, folgte seinem Vater, dem Großherzoge August, am 27. Februar 1853. Erbgroßherzog August, geb. 16. November 1852.

Reuß ältere Linie. Fürst Heinrich XXII., geb. 28. März 1846, folgte seinem Vater, dem Fürsten Heinrich XX., am 8. November 1859, zunächst unter Vormundschaft, übernahm selbständig die Regierung am 28. März 1867. Erbrinz Heinrich XXIV., geb. 20. März 1878.

Reuß jüngere Linie. Fürst Heinrich XIV., geb. 28. Mai 1832, folgte seinem Vater, dem Fürsten Heinrich LXVII., am 11. Juli 1867. Erbprinz Heinrich XXVII., geb 10. November 1858.

Sachsen. König Albert, geb. 23. April 1828, folgte seinem Vater, König Johann, am 29. Oktober 1873 (kinderlos).

Sachsen-Weimar. Großherzog Karl Alexander, geb. 24. Juni 1818, folgte seinem Vater, dem Großherzoge Karl Friedrich, am 8. Juli 1853. Erbgroßherzog Karl August, geb. 31. Juli 1844.

Sachsen-Meiningen. Herzog Georg, geb. 2. April 1826, folgte seinem Vater, dem am 3. Dezember 1882 verstorbenen Herzog Bernhard, bei dessen Abdikation am 20. September 1866. Erbprinz Bernhard, geb. 1. April 1851.

Sachsen-Altenburg. Herzog Ernst, geb. 16. September 1826, folgte seinem Vater, dem Herzog Georg, am 3. August 1853 (ohne männliche Erben).

Sachsen-Koburg-Gotha. Herzog Ernst II., geb. 21. Juni 1818 folgte seinem Vater, dem Herzog Ernst I., am 29. Januar 1844 (kinderlos). Nach dem Hausgesetz vom 1. März 1855 geht die Thronfolge in Ermangelung successionsfähiger Nachkommen auf den Herzog von Edinburg und dessen Nachkommen über.

Schwarzburg-Rudolstadt. Fürst Günther, geb. 21. August 1852, folgte seinem Vetter, dem Fürsten Georg, am 19. Januar 1890. (Bis jetzt ohne männliche Nachkommen.)

Schwarzburg-Sondershausen. Fürst Karl Günther, geb. 7. August 1830, folgte seinem auf die Regierung Verzicht leistenden Vater, dem Fürsten Günther, am 17. August 1880 (ohne männliche Nachkommen).

Waldeck. Fürst Georg Viktor, geb. 14. Januar 1831, folgte seinem Vater, dem Fürsten Georg Heinrich, am 15. Mai 1845, zunächst unter Vormundschaft, übernahm die Regierung selbständig am 17. August 1852. Erbprinz Friedrich, geb. 20. Januar 1865.

Württemberg. König Wilhelm II., geb. 25. Februar 1848, folgte seinem Onkel, dem König Karl I., am 6. Oktober 1891. (Ohne männliche Nachkommen.)

Universitäts- und Landesbibliothek Sachsen-Anhalt
urn:nbn:de:gbv:3:3-63767/fragment/page=0013

Außerdeutsche Staaten.

Belgien. König Leopold II., geb. 9. April 1835, folgte seinem am 10. Dez. 1865 † Vater Leopold I. in der Regierung. Thronfolger: Bruder des Königs Philipp, Graf von Flandern, geb. 24. März 1837.

Dänemark. König Christian IX., geb. 8. April 1818, folgte nach dem Thronfolgegesetz dem König Friedrich VII. 15. Nov. 1863. Kronprinz: Friedrich, geb. 3. Juni 1843.

Griechenland. König Georg I., geb. 24. Dez. 1845, aus dem Hause Schleswig-Holstein-Sonderburg-Glücksburg, übernahm infolge seiner Wahl die Regierung 6. Juni 1863. Kronprinz: Konstantin, Herzog von Sparta, geb. 2. August 1868.

Großbritannien. Königin Viktoria, Kaiserin von Indien, geb. 24. Mai 1819, folgte 20. Juni 1837 ihrem Oheim Wilhelm IV. Kronprinz: Albert Eduard, Prinz von Wales, geb. 9. Nov. 1841.

Italien. König Humbert I., geb. 14. März 1844, folgte seinem Vater Viktor Emanuel II. 9. Jan. 1878. Kronprinz: Viktor Emanuel, geb. 11. Nov. 1869.

Lichtenstein. Fürst Johann II., geb. 5. Okt. 1840, folgte seinem Vater, dem Fürsten Aloys, 12. Nov. 1858. Bruder: Franz de Paula, geb. 28. Aug. 1853.

Luxemburg. Adolf Wilhelm Karl August Friedrich, Herzog zu Nassau, geb. 24. Juli 1817, folgte dem verstorbenen Könige Wilhelm III. der Niederlande am 23. November 1890 als Großherzog von Luxemburg. Erbgroßherzog Wilhelm Alexander, geb. 22. April 1852.

Monaco. Fürst Albert Honorius Karl, geb. 13. Nov. 1848, folgte seinem Vater, dem Fürsten Karl III. Honorius 10. Sept. 1889. Erbprinz: Ludwig Honorius Karl Anton, geb. 12. Juli 1870.

Montenegro. Fürst Nikolaus I., geb. 7. Okt. 1841, folgte seinem Oheim, dem Fürsten Danilo I. 14. Aug. 1860. Erbprinz: Danilo Alexander, geb. 29. Juni 1871.

Niederlande. Königin Wilhelmine Helene Pauline Marie, geb. 31. Aug. 1880, folgte ihrem Vater Wilhelm III. Alexander Paul Friedrich Ludwig 23. Novbr. 1890. Mutter: Adelheid Emma Wilhelmine Therese, geb. 2. August 1858, Tochter des Fürsten Georg Viktor von Waldeck, Königin-Regentin, Witwe des am 23. Nov. 1890 verstorbenen Königs Wilhelms III., leistet den Eid auf die Verfassung am 8. Dez. 1890 und führt die Regierung für die minderjährige Königin.

Oesterreich. Kaiser Franz Josef I., geb. 18. Aug. 1830, folgte seinem Oheim Kaiser Ferdinand I. 2. Dez. 1848.

Portugal. König Karl I. Ferdinand, geb. 28. Sept. 1863, folgte seinem Vater Ludwig I. 19. Okt. 1889. Kronprinz: Louis Philipp Maria Karl, Herzog von Braganza, geb. 21. März 1887.

Universitäts- und Landesbibliothek Sachsen-Anhalt
urn:nbn:de:gbv:3:3-63767/fragment/page=0014

Rumänien. König Karl I., geb. 20. April 1839, zum Fürsten gewählt 20. April 1866, als König proklamiert 26. März 1881. Mutmaßlicher Thronfolger: Prinz Ferdinand von Hohenzollern, geb. 24. Aug. 1865.

Rußland. Kaiser Alexander III. Alexandrowitsch, geb. 10. März 1845, folgte seinem Vater Alexander II. 13. März 1881. Großfürst-Thronfolger: Nikolaus Alexandrowitsch, geb. 18. Mai 1868.

Schweden und Norwegen. König Oskar II., geb. 21. Januar 1829, folgte seinem Bruder Karl XV. 18. Sept. 1872. Kronprinz: Gustav, Herzog von Wermland, geb. 16. Juni 1858.

Serbien. Alexander I., geb. 14. Aug. 1876, folgte unter einer Regentschaft seinem Vater Milan nach dessen Verzichtleistung auf den Thron 6. März 1889.

Spanien. Königin und Regentin Maria, Tochter des † Erzherzogs Karl Ferdinand von Oesterreich, geb. 21. Juli 1858, vermählt 29. Nov. 1879 mit † König Alfons XII., Witwe seit 25. Nov. 1885. König Alfons XIII., geb. 17. Mai 1886.

Türkei. Großsultan Abdul-Hamid-Khan, geb. 22. Septbr. 1842, folgte seinem Bruder Murad V. 31. Aug. 1876. Thronfolger: Mehemmed-Reschad-Effendi, geb. 3. Nov. 1844.

Genealogie
des Fürstlichen Hauses Stolberg-Wernigerode.

Fürst Otto, geb. 30. October 1837, verm. 22. August 1863 mit

Anna Elisabeth, Prinzessin Reuß j. L., geb. 9. Januar 1837.

Kinder:

Erbprinz Christian-Ernst Hermann, geb. 28. September 1864, verm. 8. October 1891 mit Marie Mathilde Elise Adele Gräfin zu Castell-Rüdenhausen, geb. 6. März 1864.

Prinzessin Elisabeth, geb. 1. Mai 1866, verm. 4. Juni 1885 mit Constantin Graf zu Stolberg-Wernigerode.

Prinz Hermann, geb. 8. Juli 1867.

Prinz Friedrich Wilhelm Heinrich, geb. 23. Juli 1870.

Prinzessin Marie, geb. 5. October 1872.

Prinzessin Emma Caroline, geb. 20. Juli 1875.

Universitäts- und Landesbibliothek Sachsen-Anhalt
urn:nbn:de:gbv:3:3-63767/fragment/page=0017

Fürstliche Behörden und Verwaltungen.

1. Fürstliches Konsistorium.

Burgstraße Nr. 37.

Vorsitzender: Grisebach, Regierungs-Vice-Präsident z. V. und Kammer-Direktor.
Mitglieder: Dr. Renner, Hofprediger, Superintendent und Konsistorialrath. — Rathmann, Pastor zu St. Johannis, Konsistorialrath.
Hülfsarbeiter: Messow, Kammer- und Baurath. — Ebeling, Kammerassessor.

Zum Geschäftskreis desselben gehört:

Fürstliches Gymnasium.

Westernstraße Nr. 27.

Verwaltungs-Kommission: von Hoff, Ober-Kammerrath. — Dr. Friedel, Gymnasial-Direktor.
Lehrer-Kollegium: Dr. Friedel, Direktor. — Professor Dr. Seiler, Professor Dr. Ebeling, Fischer, Dr. Schwartzkopff, Dr. Lehmann, Dr. Drees, Büttner, Brenning, Dr. Karbaum, Oberlehrer. — Bühring, wissenschaftl. Hülfslehrer. — Kriegeskotten, Elementar- und Gesanglehrer.
Beamte: Erdmenger, Buchhalter, Rendant. — Unterberg, Schuldiener.

2. Fürstliches Bergamt.

Schloß Nr. 35.

Vorsitzender: Grisebach, Regierungs-Vice-Präsident z. V.
Mitglieder: von Hoff, Ober-Kammerrath. — Webers, Bergrath. — Ebeling, Kammerassessor.
Revierbeamter: Ribbentropp, Ober-Bergrath in Goslar.

3. Fürstliche Kammer.

Schloß Nr. 35.

(Zugleich für sämtliche auswärtige Besitzungen.)
Direktor: Grisebach, Regierungs-Vice-Präsident z. V.

Universitäts- und Landesbibliothek Sachsen-Anhalt
urn:nbn:de:gbv:3:3-63767/fragment/page=0018

Mitglieder: von Hoff, Ober-Kammerrath. — Müller, Oberforstmeister. — Messow, Kammer- und Baurath. — Roth, Forstrath. — Webers, Bergrath. — Ebeling, Kammerassessor.
Hülfsarbeiter: Püschel, Königl. Sächsischer Forstassessor.
Bureau- und Kanzleibeamte: Sander, Kanzleirath. — Bühl, Brandt, Lechner, Kammersekretäre. — Hille, Pöllnitz, Bureauassistenten. — Hellmund, Bureaugehülfe. — Spengler, Geometer. — Rose, Siemer, Kanzlisten.
Hauptkasse: Bühring, Kassenrath, Rentmeister. — Stier, Hauptkassirer. — Häselich, Erdmenger, Kröter, Buchhalter.
Unterbeamte: Schulz, Neuse, Schreiber, Kammerboten. — Hirschelmann, Kammerkutscher.

Zum Geschäftskreis der Fürstlichen Kammer gehören:

a. Archiv und Bibliothek.

Schloß Nr. 31.

Dr. Jacobs, Archivrath, Archivar und Bibliothekar. — Baake, Bureauassistent.

b. Forstverwaltung.

Forstmeister-Bezirk Wernigerode: Roth, Forstrath.
Forstrevier Wernigerode: Schmidt, Oberförster zu Christianenthal. — Hoppe, Hegemeister zu Elbingerode. — Schmidt, Förster zu Benzingerode. — Kühnemund, Förster zu Voigtstieg. — Dieckmann, Waldwärter zu Elbingerode. — Fraustein, Sauparkwärter auf dem Hartenberge.
Forstrevier Hasserode: Schwanecke, Oberförster. — Neumann, Förster zu Hasserode. — Hosefelder, Förster zu Wernigerode. — Dinse, Förster zu Forsthaus Hohne. — Rüschel, Forstaufseher. — Mahrholz, Waldwärter.
Forstrevier Schierke: Ohnesorg, Oberförster. — Plume, Förster zu Forsthaus Scharfenstein. — Schmidt, Meyer, Förster. — Schmidt, Hilfsjäger. — Riemenschneider I, Waldwärter.

Universitäts- und Landesbibliothek Sachsen-Anhalt
urn:nbn:de:gbv:3:3-63767/fragment/page=0019

Forstrevier Oehrenfeld: Eilers, Oberförster zu Ilsenburg. — Jochem, Hegemeister zu Ilsenburg. — Kleinhanns, Förster zu Forsthaus Oehrenfeld. — Seifert, Förster zu Forsthaus Plessenburg. — Wartze, Forstaufseher zu Ilsenburg. — Riemenschneider II, Waldwärter zu Darlingerode.

Forstrevier Ilsenburg: Meißner, Oberförster. — Sander, Hegemeister zu Stapelburg. — Salzmann, Förster zu Eckerkrug. — Wegener, Förster. — Gröben, Forstaufseher. — Theuerkauf, Waldwärter.

Feldrevier Wernigerode (untersteht nicht der Fürstlichen Kammer, sondern dem Oberforstmeister persönlich): Oberförster Schmidt und Meißner, Revierverwalter. — Kleeberg, Forstaufseher zu Veckenstedt; Reulecke, Jagdaufseher; Bendix, Jagdhüter zu Charlottenlust, Schutzbeamte.

Forstkassen:

Wernigerode: (für die Reviere Wernigerode und Hasserode)

Schloß Nr. 35.

Stier, Forstrendant (s. Hauptkasse.)

Ilsenburg (für die Reviere Schierke, Oehrenfeld und Ilsenburg):

Kühne, Forstrendant.

c. Domänen:

Altenrode, Pächter: Dieckmann, Amtmann.
Drübeck, Pächter: Wesemann, Amtmann.
Ilsenburg, Administrator: Möller, Oberamtmann.
Langeln, Schmatzfeld, } Administrator: van Semmern, Oberamtmann.
Stapelburg, Pächter: Schmid, Oberamtmann, vom 1. Juli 1893 ab: Hermann.
Veckenstedt, Administrator: Barnbeck, Amtmann.
Wasserleben, Pächter: Henneberg, Amtsrath.
Wernigerode, Administrator: Preu, Amtmann.

Universitäts- und Landesbibliothek Sachsen-Anhalt
urn:nbn:de:gbv:3:3-63767/fragment/page=0020

d. Bauverwaltung.

Schloß Nr. 35.

Messow, Kammer- und Baurath. — Hoppe, Wegebaumeister zu Hasserode. — Heinecke, Bauaufseher. — Wenzel zu Hasserode, Hille zu Ilsenburg, Chausseeaufseher. — Dazu das erforderliche Personal an Chaussee- und Wegewärtern.

e. Hüttenamt in Ilsenburg.

Direktor: Webers, Bergrath. — Wittmeyer, kaufmännischer Direktor.

Bureau- und Kassenbeamte: Reißner, Kassirer. — Steinbrecher, Buchhalter. — Halfpape, Expedient.

Betriebsbeamte: Gießerei: Schott, Oberhütten-Inspektor a. D. — Klein, Ingenieur, vom 1. Juli 1893 ab Geyer, Betriebsleiter. — Ebeling, Bureaubeamter. Maschinenfabrik: Zix, Maschineninspektor. — Oppelt, erster Ingenieur. — Julius, zweiter Ingenieur. — Wolters, Bureaubeamter. — Heinrichs, Werkführer. Obere Werke: Dannenberg, Hüttenmeister.

f. Bergbauverwaltung

auf dem Büchenberge.

Schleifenbaum, Bergmeister. — Jatho, Steiger.

g. Sparkasse:

Schloß Nr. 35.

Vorstand: Sander und Hellmund (s. Kammer).

Recepturen: In Wernigerode: Kröter und Pöllnitz (s. Kammer). In Ilsenburg: Steinbrecher und Halfpape (s. Hüttenamt in Ilsenburg).

4. Fürstliches Schloßamt.

Schloß Nr. 3.

(mit demselben ist die Privatkanzlei verbunden).

Chef: von Lemcke, Hauptmann a. D. — Frühling, Baurath. — Steinbrecher, Secretair.

Universitäts- und Landesbibliothek Sachsen-Anhalt
urn:nbn:de:gbv:3:3-63767/fragment/page=0021

Walli, Schloßbau-Aufseher. — Kuhn, Haushofmeister. — Hille, Tafeldecker. — Meyer, Oberhaus, Kammerdiener. — Schütze, Försterling, Leibjäger. — Lakaien: Dörge (Schloßaufseher in Ilsenburg), Lischkewitz, Hellvoigt (z. Z. in Berlin), Semmler, Wenzel, Lumme, Müller. — Hausdiener: Müller, Förster, Martini I.

Boëß, Küchenmeister.

Oehlmann, Kastellan des Schlosses in Wernigerode. — Leiste, Portier. — Thorwachmänner: Schulle, Hoppe, Martini II.

Fräulein Jasche, Weißzeug-Verwalterin.

Vom Schloßamt ressortirt:

Die Garten-Verwaltung.

Eichler, Garteninspektor. — Wegener, Plantagengärtner. — Kühne, Gemüsegärtner. — Pflaume, Wallgärtner. — Rokohl, Gärtner in Ilsenburg. — Leiste, Parkwärter.

5. Fürstliches Marstall-Amt.

Schloß Nr. 28.

Chef: Graf Bernstorff, Premierlieutenant a. D.

A. Marstall-Personal:

Awe, Bereiter. — Lengwinat, Wagenmeister. — Schmidt I, Stilke, Schmidt II, Hecht, Kube, Winkelmann, Wienke, Kutscher. — Diedrich, Reitknecht. — Pobering, Wagenwascher. — Breustedt, Bodenwärter. — Schrader, Nickel, Arbeitskutscher. — 3 Vorreiter, 3 Stallburschen.

B. Gestüts-Personal:

Stagge in Wernigerode, Schattenberg in Sophienhof, Gestütswärter. — 2 Gestütsburschen.

Die Geistlichen der Grafschaft Wernigerode.

Schloß Wernigerode: Dr. Renner, Hofprediger, Superintendent und Konsistorialrath.

Universitäts- und Landesbibliothek Sachsen-Anhalt
urn:nbn:de:gbv:3:3-63767/fragment/page=0022

Kirche zu St. Sylvestri und St. Nicolai: 1. Riem, Oberpfarrer, 2. Pastor Dr. Zimmer, Diakonus und Hospitalpfarrer zu St Georgii.
Kirche zu Unserer Lieben Frauen in Wernigerode und St. Theobaldi in Nöschenrode: Rabe, Pastor.
Kirche zu St. Johannis: Rathmann, Pastor und Konsistorialrath.
Altenrode und Darlingerode: Kleeberg, Pastor.
Drübeck: Reinhardt, „
Hasserode: Diethe, „
Ilsenburg: Orthmann, „
Langeln: Diener, „
Minsleben: Wernicke, „
Reddeber: Freytag, „
Schierke: König, „
Silstedt: Göthe, „
Stapelburg: Delbig, „
Veckenstedt: Lehmann, „
Wasserleben: Wackernagel, „

Hülfsprediger in der Grafschaft.

1. Hülfsprediger an der Schloßgemeinde: von Gersdorff.
2. „ „ „ St. Johannis-Gemeinde: Ebeling.
3. „ in Ilsenburg: Jacobs.

Römisch-Kath. Kirche: Wite, Pfar. an St. Katharinen in Halberstadt. Jeden 3. Sonntag im Monat 9 U. Grünestr. 320.
Evang. luth. Kreuzkirche. Pastor Worbes.

Schloßgemeinde Wernigerode.

Dr. Renner, Hofprediger und Superintendent; von Gersdorff, Hülfsprediger; Lehrer Ohlhoff, Kantor und Küster; Wendel, Organist; Gärtner Kühne, Rendant der Kirchenkasse und Kirchendiener; Waisenvater Kühn, Kirchendiener; Mehle, Totengräber.

Gemeinde-Kirchenrath.

Vorsitzender: Hofprediger Dr. Renner.
Regierungs-Vice-Präsident z. V. Grisebach.

Universitäts- und Landesbibliothek Sachsen-Anhalt
urn:nbn:de:gbv:3:3-63767/fragment/page=0023

Forstrath Roth.
Kanzleirath Schöpwinkel.
„ Sander.

Gemeinde zu St. Sylvestri und Nicolai.

Riem, Oberpfarrer; Dr. Zimmer, Diakonus; Parchert, Küster; Gymnasial-Elementarlehrer Kriegeskotten, Organist; Meyer, Glockenläuter und Kirchendiener; Trümpelmann, Totengräber.

Gemeinde-Kirchenrath.

Vorsitzender: Oberpfarrer Riem.
Pastor Dr. Zimmer.
Gymnasial-Director Dr. Friedel (Patronats-Vertreter).
Buchhändler Finkbein.
Kämmerer Hertzer.
Oberlehrer Fischer.
W. Schuhardt, Rendant der Kirchenkasse.
Oberförster Koch.
Amtsgerichts-Secretair Howeg.

Gemeinde-Kirchen-Vertretung.

Vollrath, Bauunternehmer.
Dr. med. Erler.
Hoppe, Kürschnermeister.
Mund, Briefträger.
Brauckhoff, Sattlermeister.
Heidenreich, Bürstenmacher.
Tetzner, Kaufmann.
C. Hildebrand, Buchbinderm.
Borchert, Schlossermeister.
Rasch, Obstpächter.
A. Roux, Kaufmann.
Spengler, Kupferschmiedem.
Gadebusch, Juwelier.
J. Dieck, Cigarrenfabrikant.
Kühne, Fuhrherr.
Roloff, Rentier.
Ottilie, Schmiedemeister.
Petrick, Schuhmachermeister.
Rätzel, Ziegeleibesitzer.
O. Eckerlin, Kaufmann.
Rochevôt, Zinngießermeister.

Gemeinde zu St. Johannis.

Rathmann, Pastor und Konsistorialrath; Ebeling, Hülfsprediger; Lehrer Beckmann, Küster; Ehrhardt, Musikdirektor und Lehrer, Organist; Lehrer Hirschelmann, Rendant der Kirchenkasse; Hörnigk, Glockenläuter, Kirchendiener und Totengräber.

Universitäts- und Landesbibliothek Sachsen-Anhalt
urn:nbn:de:gbv:3:3-63767/fragment/page=0024

Gemeinde-Kirchenrath.

Vorsitzender: Pastor und Konsistorialrath Rathmann.
Arnold, Sägemühlen-Verwalter.
Becker, Rector.
Heine, Buchhalter.
Jordan, Mühlenbesitzer.
W. Kieling, Bäckermeister.
Kuntsch, Bildhauer.

Gemeinde-Kirchen-Vertretung.

Böttcher, Steinsetzermeister.
Dietze, Rentier.
Duve, „
Eckerlin, Kupferhammerbes.
Foersterling, Oeconom.
Gerlitz, Seilermeister.
Hage, Bäckermeister.
Haselhorst, Wagenfabrikant.
Heyer, Gamaschenschneider.
Hirschelmann, Rentier.
Koch, Tischlermeister.
Körber, Maurer.
Krebs, Rentier.
Meyer, Fleischermeister.
Müller sen., Schmiedemstr.
Randolff, Posthalter.
Schreiber, Zimmermann.
Weber, Dreschmaschinenbes.

Gemeinde zu Unserer Lieben Frauen und St. Theobaldi.

Rabe, Pastor; Lehrer Hartung, Küster; Lehrer Ehrhardt, Organist; Schreiber, Glockenläuter und Kirchendiener; Duhme, Totengräber für U. L. Frauen; Mehle, Totengräber für St. Theobaldi.

Gemeinde-Kirchenrath.

Vorsitzender: Pastor Rabe.
Dette, Bankvorsteher a. D., Rendant der Kirchenkasse zu Unserer Lieben Frauen.
Trittel, Kaufmann, Rendant der Gallwitz-Stiftung.
Mehle, Steuereinnehmer, Rendant der Kirchenkasse zu St. Theobaldi.
Metz, Amtsvorsteher.
Wockowitz, Hofapotheker.
Mensing, Schmiedemeister.
Schulze, Lederhändler.
Lange, Kaufmann.

Gemeinde-Kirchen-Vertretung.

Uehr, Kaufmann.
W. Schultze, Kaufmann.
Kieling sen., Bäckermeister.
Brüning sen., Schmiedemstr.

Universitäts- und Landesbibliothek Sachsen-Anhalt
urn:nbn:de:gbv:3:3-63767/fragment/page=0025

G. Borchert, Buchbindermstr.
Ed. Hahne, Kaufmann.
Friedhoff, Brauereibesitzer.
Traue, Lehrer.
Pitt, Kunstgärtner.
Peikert, Fabrikant.
Ronnenberg, Fabrikant.
Dempewolff, Hausvater.
Borchert, Restaurateur.
Rasche, Schlossermeister.
Bothe, Tischlermeister.
Bürger, Handschuhfabrikant.
Rose, Marmorwarenfabrik.
Erxleben, Fabrikant.
Tänzer, Schuhmachermeister.
Gehlhardt, Lehrer.
Schmidt, Rentier.
Brinck, Malermeister.
Angerstein, Buchdruckereibes.
W. Strohmeyer, Malermstr.

Gemeinde zu Hasserode.

Diethe, Pastor; Lehrer Hartung, Kantor und Küster; Lehrer Siemann, Organist; Hopstock, Glockenläuter, Kirchendiener und Totengräber.

Gemeinde-Kirchenrath.

Vorsitzender: Pastor Diethe.
Brandt von Lindau, Oberstlieutenant z. D., Rendant der Kirchenkasse.
Hoppe, Wegebaumeister.
Engelhardt, Rentier.
E. Lumme.
Fr. Blech, Werkführer.

Gemeinde-Kirchen-Vertretung.

Busse, Amtsvorsteher.
G. Blech, Werkführer.
Christoph Willgeroth.
G. Preiß.
H. Becker.
W. Strutz.
O. Menzel, Kaufmann.
A. Klingsporn.
H. Grebe.
G. Rasche.
Ottenberg, Rentier.
Neumann, Förster.
C. Mook.

Schulvorstand.

Pastor Diethe, Localschulinspektor; C. Niewerth, Bauunternehmer; H. Horn, Steinhauer; A. Hopstock; Fr. Bruder, Bauunternehmer.

Universitäts- und Landesbibliothek Sachsen-Anhalt
urn:nbn:de:gbv:3:3-63767/fragment/page=0026

Königliche Behörden.

1. Landraths-Amt.

Landrath: von Hertzberg.
Kreis-Sekretair: Siedel.
Reg. Civil-Supern.: Richter.
Kreisbote: Daum.

2. Amtsgericht Wernigerode.

Richter: Meiners, Amtsgerichtsrat, Aufsichtführender Richter. — Schilling, Amtsrichter. — Eggeling, Amtsrichter.

Bureau- und Kassenbeamte: Howeg, Gerichtssekretär und Rendant der Gerichtskasse. — Rose, Gerichtssekretär. — Hage, Gerichtssekretär und Kontroleur der Gerichtskasse. — Petsch, Gerichtssekretär. — Lützkendorf, Assistent. — Schulz, Assistent.

Gerichtsvollzieher: Fettback, Judersleben.

Kanzleibeamte: Thys, Müller, Bittrich, Kanzleigehülfen.

Unterbeamte: Kaiser, Wietzke, Klietz, Gerichtsdiener.

Sprechtage für Grundbuchsachen und sonstige Sachen der freiwilligen Gerichtsbarkeit:

Mittwoch, Freitag und Sonnabend jeder Woche, vormittags von 9 bis 12 Uhr

In Vormundschafts-, Nachlaß- und Testamentssachen:

Freitag jeder Woche, Vormittags von 9 bis 12 Uhr.

Amtsanwaltschaft bei dem Amtsgericht Wernigerode.

Amtsanwalt: Lucas, II. Bürgermeister.

Rechtsanwälte:

Haushalter, Justizrath, Notar. — Dahlmann, Rechtsanwalt und Notar. — Pauli, Rechtsanwalt und Notar.

3. Steuer-Amt,

Forkestraße Nr. 15.

Bruns, Steuereinnehmer.

Dienststunden:

in den Sommermonaten von 7—12 Uhr Vorm., 2—5 Uhr Nachm.
in den Wintermonaten von 8—12 Uhr Vorm., 1—5 Uhr Nachm.

Ambulante Beamte: Jenichen, Ober-Steuer-Kontroleur. Schuchardt, Hankel und Zieme, Steueraufseher.

Universitäts- und Landesbibliothek Sachsen-Anhalt
urn:nbn:de:gbv:3:3-63767/fragment/page=0027

3a. Kataster-Amt,

Neuemarkt Nr. 3.

Lengsfeld, Steuer-Inspektor.
Amtstag: Freitag.
Dienststunden: 9—1 und 3—6 Uhr.

4. Königliche Eisenbahnstation Wernigerode.

a. Station.

Richter, Königl. Stations-Vorsteher. Menzelius, Piepenbrink und Kühlhorn, Stations-Assistenten. Ziem, Stat.-Diätar. Bendler, Stat.-Aspirant. Fahrbeamte: Dieck und Krebs, Packmeister; Kellermann und Haase, Schaffner; Schrenke, Schelsky und Richter, Bremser. Lokomotivbeamte: Alpermann, Mackrodt und Linung, Lokomotivführer; Hagemeister, Krebs und Pantel, gepr. Heizer; Barner und Tippe, Schuppenfeuerleute. Rogge und Stäcker, Weichensteller. Bauermeister, Hülfsweichensteller. Schinke und Bothe, Kofferträger. Keune I und Schröder I, Hülfsrangiermeister. Keune II, Bergmann, Reinecke und Hoppe, Bahnhofsarbeiter. Brandt, Nachtwächter.

b. Güterabfertigungsstelle.

Reckzeh, Königl. Güterexpedient, Vorsteher. Förster, Stat.-Assistent. Mehldau, Stat.-Diätar. Feuerstak, Linse und Hanne, Stationsgehülfen. Jenrich, com. Bodenmeister. Hartung, Hoppe, Günther, Rinke, Becker und Bock, Güterbodenarbeiter.

c. Bahnmeisterei.

Herrmann, Königl. Bahnmeister. Hesse, Vorarbeiter.

5. Kaiserliches Postamt,

Marktstraße Nr. 14.

A. Personal:

a. Beamte:

Amtsvorsteher: Kreßler, Postdirektor.
Ober-Postsekretair: Schultz — Postsekretair: Münchhoff — Ober-Postassistenten: Münnich, Dannöhl — Ober-Telegraphenassistent: Ritter — Telegraphen-Assistent: Dames — 7 Hülfsbeamte.

Universitäts- und Landesbibliothek Sachsen-Anhalt
urn:nbn:de:gbv:3:3-63767/fragment/page=0028

b. **Unterbeamte:**

Briefträger: Mund, Riemenschneider, Ohlendorf I, Niedung, Kühne, Schulle — Postschaffner: Gattermann, Hoppe, Duve, Ohlendorff II, Stilke, Helmbach — Packetträger: Schünemann, Ohlendorf III — Landbriefträger: Haupt, Reich — 9 Posthülfsboten.

c. **Posthalter und Fahrtunternehmer für Wernigerode-Schierke.**

Randolff, Breitestr. 84 — 4 Postillone.

B. Betriebsdienst.

Annahme und Ausgabe am Postschalter **(Portal I — Rathhausseite):**

an Wochentagen: $\frac{7}{8}$ Uhr Vorm. — 8 Uhr Nachm.

an Sonn- und Festtagen $\frac{7}{8}$ Uhr Vorm. — 9 Uhr Vorm.
5 Uhr Nachm. — 7 Uhr Nachm.

Fernsprechdienst: $\frac{7}{8}$ Uhr Vorm. — 9 Uhr Nachm.

Telegraphendienst: **ununterbrochen.**

Außerhalb der Schalterdienststunden findet die Annahme von Telegrammen und der Verkauf von Fernsprechscheinen sowie — gegen eine besondere Gebühr von 20 Pf. bz. 1 Mk. 20 Pf. — die Annahme von Einschreibbriefen bz. von Packeten im Entkartungszimmer: Eingang **Portal II (Kurhausseite)** durch das Briefträgerzimmer: statt.

Öffentliche, Jedermann zugängliche Fernsprechstellen befinden sich:

im Postamte; im Hotel Hohenzollern, Hindersinstraße 50; im Hotel Steinerne Renne, Hasserode.

Amtliche Verkaufsstellen für Postwertzeichen sind übertragen:

dem Kaufmann Duckstein, Breitestraße 84; dem Restaurateur Heßling, städt. Schützenhaus, Flutrenne 6; dem Restaurateur Holzheuer, Breitestraße 49; dem Kaufmann Lange, Nöschenrode, Kaiserstraße; dem Kaufmann Schinkel,

Universitäts- und Landesbibliothek Sachsen-Anhalt
urn:nbn:de:gbv:3:3-63767/fragment/page=0029

Pfarrstraße 50; dem Gastwirt Körber, Hotel Lindenberg; dem Kaufmann Gillet, Hasserode, Friedrichsstraße 125; dem Kaufmann F. W. Schreiber, Hasserode, Friedrichstraße; dem Kaufmann Vogel, Hasserode, Friedrichstraße.

Briefkasten sind aufgestellt:

im Ortsbezirke 21, im Landbezirke 4. Von diesen werden die ersteren mit Ausnahme von 3 an den Grenzen des Bezirks gelegenen wochentäglich 5 mal geleert; die Leerungszeiten ergeben sich aus den an den Briefkasten befindlichen Angaben.

Die Anzahl der zur Reise nach Elbingerode anzunehmenden Personen ist auf 13 beschränkt.

Das Personengeld beträgt für die Strecken:

1)	Wernigerode Ort und Bahnhof	—,30	Mk.,
2)	„ „ „ Hotel U. d. Eichen	—,30	„
3)	„ „ „ Hotel Mühlenthal	—,30	„
4)	„ „ „ Voigtstieg	—,40	„
5)	„ „ „ Bolmke	—,60	„
6)	„ „ „ Elbingerode	1,—	„

Vom Bahnhofe aus erhöhen sich die Preise nach den unter 2—6 aufgeführten Haltestellen und Stationen um 10 Pfg.

Die Beförderung von Reisegepäck zwischen Wernigerode **Stadt** und **Bahnhof** erfolgt, soweit es in bz. auf dem Postwagen ohne Schwierigkeit untergebracht werden kann, ohne Erhebung einer Gebühr.

Die Annahme der Reisenden am Bahnhof ist einem Postunterbeamten übertragen, hierbei haben die Personen, welche die Post über Wernigerode Stadt hinaus benutzen, den Vorrang vor denjenigen, welche nur bis Wernigerode Stadt (Postamt) fahren wollen, dagegen stehen dieselben den vorher bei dem Postamte eingeschriebenen Personen nach, bz. müssen auf die Weiterfahrt verzichten, wenn sämmtliche Plätze daselbst bereits vergeben sind.

Vom 1. Juni bis 30. September kursiert täglich einmal zwischen Schierke und Wernigerode ein zur Postbeförderung benutztes Privat-Personenfuhrwerk; die Annahme von Personen ist Sache des Posthalters, bz. seines Kutschers.

Universitäts- und Landesbibliothek Sachsen-Anhalt
urn:nbn:de:gbv:3:3-63767/fragment/page=0030

Die Abfahrts- und Ankunftszeiten der Posten und Versandte, die Art der Benutzung der Eisenbahnzüge und sonstige auf die Annahme, Beförderung und Bestellung der Briefe 2c. bezügliche Einrichtungen sind aus dem im Schaltervorraum aushängenden Postbericht ersichtlich.

Fernsprechverbindungen

können hergestellt werden — Dauer des Gesprächs 3 Minuten — zu 25 Pfg. im Stadtverkehr (einschl. Hasserode);

zu 50 Pfg. mit Blankenburg (Harz), Gröningen (Bz. Magdeburg), Halberstadt, Neuwegersleben, Oschersleben, Osterwieck (Harz), Quedlinburg, Thale (Harz);

zu 1 Mk. nach Adlershof, Aschersleben, Berlin, Bernburg, Braunschweig, Calbe (Saale), Charlottenburg, Cöpenick, Cöthen (Anhalt), Dessau, Friedenau, Friedrichsberg, Groß-Lichterfelde, Grünau (Mark), Halle (Saale), Hannover, Helmstedt, Hildesheim, Ludwigsfelde, Magdeburg, Martinikenfelde, Nieder-Schönweide, Nienburg (Saale), Nowawes-Neuendorf, Pankow, Potsdam, Reinickendorf, Rixdorf, Rummelsburg bei Berlin, Schönebeck (Elbe), Schöneberg bei Berlin, Schöningen, Spandau, Staßfurt, Steglitz, Stralau, Tegel, Tempelhof, Wannsee, Weißensee bei Berlin, Westend, Westerhüsen (Elbe), Wilmersdorf bei Berlin, Zehlendorf (Kr. Teltow).

Für dringende (mit Vorrang zu vermittelnde) Gespräche wird die dreifache Gebühr erhoben.

In Hasserode befindet sich eine Postagentur zur Annahme von Postsendungen jeder Art, Telegrammen und Zeitungsbestellungen sowie zur Bestellung von Telegrammen. Postagent: Revierförster a. D. Horn.

Außer der Postagentur in Hasserode sind die Postagenturen mit unbeschränkter Annahme Telegraphenbetrieb und Bestellungsbefugnis in Drübeck, Minsleben und Schierke, sowie die Posthülfsstellen in Darlingerode und Silstedt, dem Postamte als Betriebsstellen zugeteilt.

Die Abfertigung der Briefträger erfolgt:
für den Ortsbezirk:

Universitäts- und Landesbibliothek Sachsen-Anhalt
urn:nbn:de:gbv:3:3-63767/fragment/page=0031

a) an Wochentagen: 7 Uhr Vorm., 10 Uhr Vorm., 2 Uhr Nachm., 4½ Uhr Nachm.;
b) an Sonn- und Festtagen: 11 Uhr Vorm.;

für den Landbezirk:

a) an den Wochentagen: nach Dreiannen, Hohne 5 Uhr Vorm. vom Juni bis September, 7 Uhr Vorm. vom Oktober bis Mai, Hasserode 7 Uhr Vorm., 10 Uhr Vorm., 4 Uhr Nachm., nach den übrigen Teilen 10 Uhr Vorm.;
b) an Sonn- und Feiertagen: Dreiannen, Hohne bzw. $\frac{5}{7}$ Uhr Vorm., nach den übrigen Teilen 10½ Uhr Vorm.

Die Packetbestellung im Orte findet statt:

a) an Wochentagen ausschl. Montags 10 Uhr Vorm., 4 Uhr Nachm.;
b) an Sonn- und Feiertagen: 7 Uhr Vorm.;
c) Montags: 7 Uhr Vorm., 4 Uhr Nachm.

In dem zum Landbezirke gehörigen Teile von Hasserode erfolgt die Packetbestellung:

a) an Wochentagen ausschl. Montags: 4 Uhr Nachm.;
b) an Sonn- und Feiertagen: 7 Uhr Vorm.;
c) Montags: 7 Uhr Vorm.

C. Allgemeiner Gebühren-Tarif.

Es sind zu erheben für: Briefe, frankirte bis 15 Gr. 10 Pf., über 15—250 Gr. 20 Pf. Postkarten: 5 Pf. (Postkarten ohne Wertzeichen zu 5 Pf. werden wie unfrankirte Briefe mit 20 Pf. Porto belegt), mit bezahlter Antwort 10 Pf. Drucksachen: bis 50 Gr. 3 Pf., über 50—100 Gr. 5 Pf., über 100—250 Gr. 10 Pf., über 250—500 Gr. 20 Pf., über 500—1000 Gr. 30 Pf. Waarenproben: (nur bis 250 Gr. zulässig) 10 Pf. Einschreibsendungen: außer dem Porto 20 Pf. Einschreibgebühr. Postanweisungen: bis 100 Mk. 20 Pf., über 100—200 Mk. 30 Pf., über 200—400 Mk. 40 Pf. Nachnahmesendungen: außer dem Porto eine Vorzeigegebühr von 10 Pf. und die oben angegebene Gebühr für Postanweisungen, jedoch bis zum Nachnahmebetrage von 5 Mk. nur 10 Pf. Postaufträge zur Geldeinziehung: bis 800 Mk. zulässig 30 Pf. und die Postanweisungsgebühr. Packete, gewöhnliche: a. bis 5 Kilogr.: bis 10 Meilen

Universitäts- und Landesbibliothek Sachsen-Anhalt
urn:nbn:de:gbv:3:3-63767/fragment/page=0032

25 Pf.,*) über 10 Meilen 50 Pf. b. über 5 Kilogr.: für die ersten 5 Kilogr. wie unter a für jedes weitere Kilogr. oder einen Teil davon bis 10 Meilen 5 Pf., über 10—20 Meilen 10 Pf., über 20—50 Meilen 20 Pf., über 50—100 Meilen 30 Pf., über 100—150 Meilen 40 Pf., über 150 Meilen 50 Pf. Geldbriefe, ohne Gewichtsunterschied bz. bis 250 Gr. (Meistgewicht der Briefsendungen): a. Porto bis 10 Meilen 20 Pf., über 10 Meilen 40 Pf. b. Versicherungsgebühr: für je 300 Mk. 5 Pf., mindestens 10 Pf. Wertpackete: Porto wie für gewöhnliche Packete, Versicherungsgebühr wie bei den Geldbriefen. Briefe, unfrankirte mit und ohne Wertangabe, unfrankirte Packete bis zum Gewichte von 5 Kilogr. 10 Pf. Zuschlagporto. Sperrgut: Das Porto wird um die Hälfte erhöht. Briefe an Einwohner im Orts- und Landbestellbezirk: a. frankirte Briefe und unfrankirte Dienstbriefe bis 250 Gr. 5 Pf., für andere unfrankirte Briefe 10 Pf. b. für alle übrigen Sendungen die Sätze für die mit den Posten von weiterher eingegangenen, gleichartigen Sendungen nach der geringsten Entfernungsstufe (1. Zone bis 10 Meilen). Bestellgeld: a. im Ortsbezirk: Geldbriefe bis 1500 Mk. 5 Pf., von 1500—3000 10 Pf., Postanweisungen 5 Pf., Packete mit oder ohne Wertangabe bis 5 Kilogr. 10 Pf., über 5 Kilogr. 15 Pf. b. im Landbezirk: für jede bestellgeldpflichtige Sendung 10 Pf. (mit Ausnahme der Packete über 2½ Kilogr., welche 20 Pf. kosten). Eilbestellgeld, bei Frankirung: a. im Ortsbezirk: für Packete, welche nur bis 5 Kilogr. abgetragen werden, 40 Pf., für andere Sendungen 25 Pf. b. im Landbezirk: für Packete (siehe oben) 90 Pf., für andere Sendungen 60 Pf. Reisegepäck, Personengeldsätze (siehe unter B) bis 15 Kilogr. — Pf., über 15 Kilogr., für jedes Kilogr 5 Pf., mindestens 25 Pf. Telegramme: a. im Orte und nach Hasserode: für das Wort 3 Pf., mindestens 30 Pf. b. nach außerhalb: für das Wort 5 Pf., mindestens 50 Pf. Dringende Telegramme kosten das Dreifache. Für die Eilbestellung von Telegrammen nach dem Landbezirke werden bei Vorausbezahlung 40 Pf. erhoben. Anderenfalls tritt — ebenso wie bei Eilsendungen — die nach der von dem Boten zurückzulegenden Entfernung zu bemessende — höhere — Taxe ein. Gebühren für Vermittelung von Gesprächen siehe unter B.

Kreis-Behörden.

Landraths-Amt.

Landrath: von Hertzberg.
Kreis-Sekretär: Siedel.

*) Gedruckte Verzeichnisse der im Umkreise von 10 Meilen gelegenen Postanstalten sind durch Vermittelung der Schalterstellen bezw. durch die Buchdruckerei von C. Sachtleben (Wernigeröder Tageblatt) zu beziehen.

Universitäts- und Landesbibliothek Sachsen-Anhalt
urn:nbn:de:gbv:3:3-63767/fragment/page=0033

Reg. Civil-Supern.: Richter.
Kreisbote: Daum.

Kreis-Kommunalkasse.

Rendant: Stier.

Königliche Kreiskasse.

Die Kreiskassen-Geschäfte werden für den Kreis Wernigerode von der Königlichen Kreiskasse in Halberstadt und der Unter-Steuerkasse in Wernigerode mitbesorgt.

Kreistag.

Vorsitzender: Landrath von Hertzberg.

Kreistags-Abgeordnete.

Fürst Otto zu Stolberg-Wernigerode,	bis	31./12.	94.
Forcke, Hermann, Apotheker u. Rentier Wernigerode,	"	"	"
Artmann, Wilhelm, Oeconom, Wernigerode,	"	"	"
Howeg, Carl, Gerichts-Secretair, Wernigerode,	"	"	"
Velten, Gustav, Rentier, Wernigerode,	"	"	"
Marschhausen, Gustav, Fabrikbesitzer, Hasserode,	"	"	"
Menzel, Otto, Kaufmann, Hasserode,	"	"	"
Drenkmann, August, Rentier, Nöschenrode,	"	"	"
Abel, Wilhelm, Gemeinde-Vorsteher, Drübeck,	"	"	"
Dabbert, Carl, Amts-Vorsteher, Reddeber,	"	"	"
Henneberg, Eduard, Amts-Vorsteher, Wasserleben,	"	"	"
Schilling, Martin, Gemeinde-Vorsteher, Minsleben,	"	"	"
Feuerstack, Wilhelm, Gemeindevorsteher, Wasserleben,	"	"	"
Dieck, Hermann, Kaufmann, Wernigerode,	"	31./12.	97.
Hildebrandt, Hermann, Seifensiedemeister, Wernigerode,	"	"	"
Spilcke, Hermann, Rentier, Wernigerode,	"	"	"
Rose, Ernst, Rentier, Wernigerode,	"	"	"
Metz, Wilhelm, Amtsvorsteher, Nöschenrode,	"	"	"

Universitäts- und Landesbibliothek Sachsen-Anhalt
urn:nbn:de:gbv:3:3-63767/fragment/page=0034

Jacobi, August, Halbspänner, Wasserleben, bis 31./12. 97.
Unterberg, Heinrich, Gemeinde-Vorsteher, Stapelburg, " " "
Wagenführ, Louis, Ackermann, Veckenstedt, " " "
Leiste, Ernst, Fleischbeschauer, Ilsenburg, " " "
Haberland, Ernst, Drechslermeister, Ilsenburg, " " "
Miehe, Heinrich, Fuhrmann, Darlingerode, " " "
Ruhberg, Constantin, Rentier, Ilsenburg, " " "

Kreis-Ausschuß.

Vorsitzender: Landrath von Herzberg.
Mitglieder: Abel, Gemeinde-Vorsteher a. D., Veckenstedt, bis 31./3. 98.
Dabbert, Amts-Vorsteher, Reddeber, bis 18./3. 98.
Dahlmann, Rechts-Anwalt, Nöschenrode, bis 1./4. 96.
Henneberg, Amts-Vorsteher, Wasserleben, bis 10./11. 96.
Ruhberg, Gemeinde-Vorsteher a. D., Ilsenburg, bis 1./4. 98.
Schultz, Bürgermeister, Wernigerode, bis 30./11. 94.
Kreis-Ausschuß-Sekretär: Stier.

Kreis-Deputirte.

Dahlmann, Rechts-Anwalt, Nöschenrode, bis 1./6. 96.
Schultz, Bürgermeister, Wernigerode, bis 30./11. 94.

Ersatz-Kommission.

Mitglieder:

Gemeinde-Vorsteher Feuerstack, Wasserleben bis 31./12. 97.
Rentier Drenkmann, Nöschenrode " " "
Rentier Velten, Wernigerode " " "
Amts-Vorsteher Dabbert, Reddeber " " "

Stellvertreter:

Kaufmann Tetzner, Wernigerode " " "
Fabrikbesitzer Weise, Wernigerode " " "
Gemeinde-Vorsteher Schilling, Minsleben " " "
Buchbindermeister Gottsched, Wernigerode " " "

Universitäts- und Landesbibliothek Sachsen-Anhalt
urn:nbn:de:gbv:3:3-63767/fragment/page=0035

Sachverständige, welche bis zum 1./1. 96 bei Feststellung der Vergütung von Kriegsleistungen zuzuziehen sind und zwar für die Abschätzung von:

a) Zugtieren, Wagen und Geschirr,
b) Arbeitskräften und Transportmitteln,
c) leerstehenden Gemeindehäusern 2c.,
d) lebendem Vieh,
e) Pferden zur Beschaffung und Erhaltung des kriegsmäßigen Bedarfs.

Oekonom W. Artmann in Wernigerode.
Amts-Vorsteher Dabbert in Reddeber.
Amts-Vorsteher Henneberg in Wasserleben.
Ziegeleibesitzer Franz Raetzel in Wernigerode.

Der Kreis-Ausschuß ist mit den Funktionen des Ausschusses, welcher während der nächsten sechs Jahre (bis 31./12. 98) vom Landrat bei Verteilung etwaiger Kriegsleistungen auf die einzelnen Ortschaften des Kreises in Gemäßheit des Gesetzes vom 13. Juni 1873 zuzuziehen ist, beauftragt worden.

Sachverständige, welche für den Fall, daß Fuhrparks bei Mobilmachung der Armee gebildet werden, bei der Abschätzung der gestellten Pferde und Wagen mitwirken sollen:

Amts-Vorsteher Dabbert, Reddeber, bis 31./12. 99.
Oeconom Artmann, Wernigerode, „ „ „
Stellmachermeister Rose, Wernigerode, „ „ „
Amtsrath Henneberg, Wasserleben, „ „ „

Gebäudesteuer-Veranlagungs-Commission.

Mitglieder:

Ruhberg, Constantin, Gemeinde-Vorsteher a. D., Ilsenburg, bis 31./12. 98.
Velten, Gustav, Rentier, Wernigerode, „ „ „
Dabbert, Amts-Vorsteher, Reddeber, „ „ „
Drenkmann, Rentier, Nöschenrode, „ „ „

Stellvertreter:

Molle, Hütten-Inspector, Ilsenburg, bis 31./12. 98.
Barré, Rentier, Wernigerode, „ „ „

Commission zur Abschätzung der bei Truppenübungen entstandenen Flurbeschädigungen.

Henneberg, Amtsrath, Wasserleben, bis 29./10. 96.
Artmann, Oeconom, Wernigerode, „ „ „
Preu, Amtmann, „ „ „ „

Commission zur Taxation der Pferde im Falle einer Mobilmachung.

Mitglieder:

Henneberg, Amtsrath, Wasserleben, bis 31./12. 93.
Abel, Gem.-Vorst. a. D., Veckenstedt, „ „ „
Artmann, Oeconom, Wernigerode, „ „ „

Stellvertreter:

Preu, Amtmann, Schloß Wernigerode, bis 31./12. 93.
Bock, Fuhrherr, Wernigerode, „ „ „
Randolff, Posthalter, Wernigerode, „ „ „

Kreiskörungs-Commission.

Vorsitzender: Henneberg, Amtsrath, Wasserleben, bis 30./9. 94.

Mitglied: Hotopp, Gemeinde-Vorsteher a. D., Darlingerode, bis 30./9. 94.

Stellvertreter: Artmann, Wilh., Gutsbesitzer, Wernigerode, bis 30./9. 94.

Kreis-Vermittlungs-Behörde (auf Lebenszeit).

Henneberg, Amtsrath, Wasserleben.
Hotopp, Gemeinde-Vorsteher a. D., Darlingerode.
Rasche, Wilhelm, Reihemann, Stapelburg.

Gemeinde-Vorsteher.

Altenrode: Bartling, Heinrich, Reihemann, Gemeinde-Vorsteher bis 9./9. 93.

1. Schöffe: Meißner, Wilhelm, Müller, 8./10. 94. 2. Schöffe: Voigt, Wilhelm, Holzhauer, bis 8./7. 93.

Darlingerode: Bindseil, August, Stellmachermeister, Gemeinde-Vorsteher bis 30./9. 94.

Universitäts- und Landesbibliothek Sachsen-Anhalt
urn:nbn:de:gbv:3:3-63767/fragment/page=0037

1. Schöffe: Voigt, Wilhelm, Fuhrmann, bis 30./9. 94. 2. Schöffe: Stagge, Heinrich, Ortssteuererheber, bis 19./9. 94.

Drübeck: Trümpelmann, Rentier, Gemeinde-Vorsteher bis 15./8. 97.

1. Schöffe: Bartge, Friedrich, Tischlermeister, bis 30./9. 94. 2. Schöffe: Becker, Friedrich, Tischlermstr., bis 6./11. 97.

Hasserode: Hoffmann, Karl, Zahlmeister a. D., Gemeinde-Vorsteher bis 28./4. 99.

1. Schöffe: Lumme, Friedrich, Leinewebermeister, bis 25./10. 94. 2. Schöffe: Brandt von Lindau, Otto, Oberstlieutenant, bis 28./8. 96. Stellvertretender Schöffe: Marschhausen, Wilh., Fabrikbesitzer, bis 14./5. 98.

Ilsenburg: Dressel, Heinrich, Böttchermeister, Gemeinde-Vorsteher bis 10./8. 98.

1. Schöffe: Meinert, Carl, Heilgehülfe, bis 20./8. 93. 2. Schöffe: Spormann, Friedrich, Fleischermeister, bis 7./10. 93.

Langeln: Feuerstack, Christian, Kossath, Gemeinde-Vorsteher bis 2./12. 96.

1. Schöffe: Festerling, Friedrich, Kossath, bis 30./9. 94. 2. Schöffe: Simon, Christian, Ziegeldecker, bis 30./9. 94. Stellvertretender Schöffe: Stagge, Heinrich, Kossath, bis 18./3. 99.

Minsleben: Schilling, Martin, Oeconom, Gemeinde-Vorsteher bis 30./9. 94.

1. Schöffe: Keffel, Jacob, Kossath, bis 30./9. 94. 2. Schöffe: Mänz, Ferdinand, Freisaß, bis 30./9. 94.

Nöschenrode: Metz, Wilhelm, Tischlermeister, Gemeinde-Vorsteher bis 30./9. 94.

1. Schöffe: Drenkmann, August, Rentier, bis 30./9. 94. 2. Schöffe: Bothe, August, Tischlermeister, bis 30./9. 94. Stellvertretender Schöffe: Buchholz, Karl, Rentier, bis 7./7. 98.

Reddeber: Schilling, Friedrich, Kossath, Gemeinde-Vorsteher bis 1./8. 93.

1. Schöffe: Koch, Christian, Kossath, bis 30./9. 94. 2. Schöffe: Rohmann, Heinrich, Kossath, bis 14./1. 95.

Universitäts- und Landesbibliothek Sachsen-Anhalt
urn:nbn:de:gbv:3:3-63767/fragment/page=0038

Silstedt: Bormann, Heinrich, Kossath, Gemeinde-Vorsteher bis 30./9. 94.

1. Schöffe: Hartmann, Heinrich, Kärner, bis 30./9. 94.
2. Schöffe: Schaper, Andreas, Kossath, bis 30./9. 94.
Stellvertretender Schöffe: Nolte, Heinrich, Ackermann, bis 30./4. 98.

Stapelburg: Unterberg, Heinrich, Tischlermeister, Gemeinde-Vorsteher bis 10./3. 96.

1. Schöffe: Bieling, Friedrich, Reihemann, bis 2./3. 96.
2. Schöffe: Bänecke, Friedrich, Reihemann, bis 16./3. 94.

Veckenstedt: Meves, Halbspänner, Gemeinde-Vorsteher bis 31./3. 99.

1. Schöffe: Brauckmüller, Christian, Kossath, bis 30./9. 94.
2. Schöffe: Abel, Wilhelm, Drechsler, bis 30./9. 94.

Wasserleben: Feuerstack, Wilhelm, Halbspänner, Gemeinde-Vorsteher bis 24./11. 94.

1. Schöffe: Jacobi, August, Halbspänner, bis 10./3. 93.
2. Schöffe: Springer, Christian, Halbspänner, bis 26./2. 95.

Amts-Vorsteher.

Reddeber: Dabbert, Carl, Rentier, Amts-Vorsteher bis 30./9. 94.

Stellvertreter: Schilling, Martin, Gemeinde-Vorsteher, Minsleben, bis 30./9. 94.

Wasserleben: Henneberg, Eduard, Amtsrath, Amts-Vorsteher bis 30./9. 94.

Stellvertreter: Abel, Christian, Gemeinde-Vorsteher a. D., Veckenstedt, bis 30./9. 94.

Stapelburg: Sander, Carl, Hegemeister, Amts-Vorsteher bis 15./9. 98.

Stellvertreter: Schmid, Oscar, Rittergutsbesitzer, bis 30./9. 94.

Ilsenburg: Webers, Hermann, Bergrath, Amts-Vorsteher bis 30./9. 94.

Stellvertreter: Kühne, Eduard, Forst-Rendant, bis 12./11. 98.

Drübeck: Wesemann, Amtspächter, Amts-Vorsteher bis 16./1. 99.

Stellvertreter: Voigt, Friedrich, Reihemann, bis 16./1. 99.

Universitäts- und Landesbibliothek Sachsen-Anhalt
urn:nbn:de:gbv:3:3-63767/fragment/page=0039

Nöschenrode: Metz, Wilhelm, Tischlermeister, Amts-Vorsteher bis 30./9. 94.
Stellvertreter: Drenkmann, August, Rentier, bis 30./9. 94.
Hasserode: Hoffmann, Zahlmeister a. D., Amts-Vorsteher bis 28./4. 99.
Stellvertreter: Brandt von Lindau, Otto, Oberstleutnant, bis 28./8. 96.
Schloß Wernigerode: Roth, Forstrath, in Hasserode, Amts-Vorsteher bis 16./1. 99.
Stellvertreter: Bühl, Kammersekretär, bis 16./1. 99.

Schiedsmänner.

Altenrode:
Darlingerode: } Bormann, Reihemann, Schiedsmann bis 8./9. 94.
Drübeck: Clemens, Frdrch., Reihemann, Schiedsmann bis 8./6. 95.
Hasserode: Coqui, Rudolph, Rentier, Schiedsmann bis 31./1. 95.
Ilsenburg: Ruhberg, Constantin, Gemeinde-Vorsteher a. D., Schiedsmann bis 31./10. 95.
Langeln: Feuerstack, Gemeinde-Vorsteher, Schiedsmann bis 1./2. 95.
Minsleben: Flinzer, Kantor, Schiedsmann bis 30./8. 94.
Nöschenrode: Mehle, Ernst, Steuereinnehmer, Schiedsmann bis 1./11. 94.
Reddeber: Flinzer, Kantor, Schiedsmann bis 30./8. 94.
Schierke: Hellmund, Carl, Bauaufseher, Schiedsmann bis 11./6. 94.
Silstedt: Wesche, Carl, Kaufmann, Schiedsmann bis 20./11. 95.
Stellvertreter: Siebert, Heinrich, Schmiedemeister, bis 20./11. 95.
Stapelburg: Goecke, Holzhauer, Schiedsmann bis 8./6. 94.
Veckenstedt: Kleist, Kantor, Schiedsmann bis 1./3. 94.
Wasserleben: Unterberg, Tischlermeister, Schiedsmann bis 30./9. 95.
Wernigerode, Schloß: Bühl, Theodor, Kammersekretär, Schiedsmann bis 28./10. 94.

Universitäts- und Landesbibliothek Sachsen-Anhalt
urn:nbn:de:gbv:3:3-63767/fragment/page=0040

Einkommensteuer-Veranlagungs-Commission.

Mitglieder:

Dabbert, Carl, Oeconom, Reddeber, bis 30./9. 97.
Velten, Gustav, Rentier, Wernigerode, „ „ „
Lange, Kaufmann, Nöschenrode, „ „ „
Kuntzsch, Bildhauer, Wernigerode, „ „ „

Stellvertreter:

Artmann, Oeconom, Wernigerode, bis 30./9. 97.
Peikert, Chocol.-Fabrikant, Nöschenrode, „ „ „

Städtische Behörden.

Verwaltungs-Kommissionen etc.

mit Angabe des Ablaufs der Wahlperioden der Mitglieder derselben.

Magistrat.

1. Bürgermeister Schultz vom 4. 7. 87 bis 4. 7. 99,
2. Ratmann Lucas „ 30. 12. 90 „ 30. 12. 1902,
   als Beigeordneter „ 17. 2. 91 „ 17. 2. 1897,
3. Ratmann Grahn „ 11. 6. 90 „ 11. 6. 96,
4. „ Schmidt „ 4. 11. 90 „ 26. 7. 93,
5. „ Dr. A. Forcke „ 14. 7. 91 „ 11. 6. 93.

Stadtverordneten-Versammlung.

1. Vorsteher Kaufmann Herm. Dieck, als Vorsteher von 1893—1894 als Stadtverord. von 1890—1896,
2. Stellv. Vorsteher Ingenieur Fischer, als Stellvertreter von 1893—1894 als Stadtverord. von 1890—1896,
3. Schriftführer Rentier Kieling, als Stellvertreter von 1893—1894 als Stadtverord. von 1890—1896,
4. Dr. med. Erler (als Ersatzmann gewählt) von 1893—1894,
5. Schmiedemeister Ottilie „ 1888—1894,
6. Kaufmann Hüllnhagen „ „ „
7. Tischlermeister Holzheuer „ „ „
8. Klempnermeister Brauckhoff „ „ „
9. Oekonom Artmann „ „ „
10. Fabrikbesitzer Lüders „ „ „
11. Bäckermeister Gustav Kieling „ „ „

Universitäts- und Landesbibliothek Sachsen-Anhalt
urn:nbn:de:gbv:3:3-63767/fragment/page=0041

12. Gerichtssekretär Howeg von 1890—1896,
13. Kaufmann Eckerlin „ „ „
14. Fleischermeister Hoppe „ „ „
15. Rentier Schwanecke „ „ „
16. „ Meyer „ „ „
17. Seifensiedemeister Hildebrand „ 1892—1898,
18. Stellmachermeister Rose „ „ „
19. Ziegeleibesitzer Rätzel „ „ „
20. Fabrikbesitzer Roch „ „ „
21. Kaufmann Reider „ „ „
22. Lederhändler Schulze „ „ „
23. Rentier Spilcke „ „ „
24. „ Mensing „ „ „

Sanitäts-Kommission (dauernd gewählt).

Vorsitzender: Bürgermeister Schultz,

1. Kreis- und Stadtphysikus Dr. Heike,
2. Oberstabsarzt a. D. Dr. Bennighauß,
3. Dr. med. Weltz,
4. „ „ Spormann,
5. „ „ Bertheau,
6. Oberst-Leutnant a. D. Brandt von Lindau } Hasserode,
7. Kaufmann Weise,
8. Apotheker Forcke sen.,
9. Hofapotheker Wockowitz,
10. Rentier Roloff.

Rechnungs-Revisions-Kommission.

1. Stadtverordneter Dieck vom 1. 1. 1893 bis dahin 1894,
2. „ Reider „ „ „ „ „ „ „
3. „ Schwanecke „ „ „ „ „ „ „

Kassen-Revisions-Kommission.

Vorsitzender: Ratmann Lucas,

1. Stadtverord. Kieling vom 1. 1. 1893 bis dahin 1894,
2. „ Roch „ „ „ „ „ „ „
3. „ Holzheuer „ „ „ „ „ „ „

Bau-Kommission.

Vorsitzender: Ratmann Schmidt,

1. Stadtverord. Ottilie vom 1. 1. 1893 bis dahin 1894,

Universitäts- und Landesbibliothek Sachsen-Anhalt
urn:nbn:de:gbv:3:3-63767/fragment/page=0042

2. Stadtverord. Spilcke vom 1. 1. 1893 bis dahin 1894,
3. „ Hoppe „ „ „ „ „ „ „
4. „ Brauckhoff „ „ „ „ „ „ „
5. Sattlermstr. Springer „ „ „ „ „ „ „

Forst-Kommission.

Vorsitzender: Ratmann Schmidt,

1. Stadtverord. Dieck vom 1. 1. 1893 bis dahin 1894,
2. „ Rätzel „ „ „ „ „ „ „
3. „ Spilcke „ „ „ „ „ „ „
4. „ Hüllnhagen „ „ „ „ „ „ „
5. „ Artmann „ „ „ „ „ „ „
6. „ Kieling „ „ „ „ „ „ „
7. „ Holzheuer „ „ „ „ „ „ „
8. Buchbindermstr. Gust. Borchert vom 1. 1. 1893 bis dahin 1894.

Finanz-Kommission.

Vorsitzender: Bürgermeister Schultz,

1. Stadtverord. Schulze vom 1. 1. 1893 bis dahin 1894,
2. „ Lüders „ „ „ „ „ „ „

Kommission zur Verlosung der Reihehölzer.

Vorsitzender: Ratmann Grahn, Stellv.: Ratmann Dr. Forcke.

Beisitzer:

1. Stadtverord. Mensing vom 1. 1. 1893 bis dahin 1894,
2. „ Hoppe „ „ „ „ „ „ „

Stellvertreter:

1. Stadtverord. Rätzel „ „ „ „ „ „ „
2. „ Meyer „ „ „ „ „ „ „

Kommission zur Vorbereitung der Wahlen unbesoldeter Gemeindebeamten.

1. Stadtverord. Dieck vom 1. 1. 1893 bis dahin 1894,
2. „ Kieling „ „ „ „ „ „ „
3. „ Schwanecke „ „ „ „ „ „ „

Wegebau-Kommission.

Vorsitzender: Ratmann Schmidt,

1. Stadtverord. Artmann vom 1. 1. 1893 bis dahin 1894,
2. „ Ottilie „ „ „ „ „ „ „

Universitäts- und Landesbibliothek Sachsen-Anhalt
urn:nbn:de:gbv:3:3-63767/fragment/page=0043

3. Stadtverord. Brauckhoff vom 1. 1. 1893 bis dahin 1894,
4. „ Mensing „ „ „ „ „ „ „
5. Rentier Heine „ „ „ „ „ „ „

Alte Wasserleitungs-Kommission.

Vorsitzender: Ratmann Lucas,

Mitglieder:

1. Stadtverord. Rätzel vom 1. 1. 1892 bis 31. 12. 1894,
2. „ Ottilie „ „ „ „ „ „ „ „
3. Kaufmann Roux sen. „ „ „ „ „ „ „ „
4. Bäckermstr. W. Kieling „ „ „ „ „ „ „ „

deren Stellvertreter:

1. Stadtverord. Mensing „ „ „ „ „ „ „ „
2. „ Hüllnhagen „ „ „ „ „ „ „ „
3. Lohgerbereib. Hildebrand „ „ „ „ „ „ „ „
4. Kaufmann Uehr „ „ „ „ „ „ „ „

Sparkassen-Kuratorium.

Vorsitzender: Ratmann Lucas. Rendant: Kämmerer Hertzer,

1. Rentier Otto
2. „ Lühe
3. „ Bothe

} nicht für eine bestimmte Zeit gewählt.

Stadtschul-Kommission.

Vorsitzender: Bürgermeister Schultz,

1. Superintendent Dr. Renner,
2. II. Bürgermeister Lucas,
3. Pastor Rabe,
4. Oberpfarrer Riem,
5. Rektor Schurig,
6. „ Becker,
7. Kammersekretär Bühl,
8. Kanzleirat Sander, Stellvertreter,
9. Amtsvorsteher Metz,
10. Fabrikant Bürger,

} zu Nöschenrode.

11. Stadtverord. Fischer,
12. „ Kieling,
13. Rechtsanwalt Pauli,
14. Dr. med. Riedel,

} Die Wahlperiode der ernannten u. gewählten Mitglieder läuft vom 1. 1. 1896 bis dahin 1896.

Subkommission der Stadtschul-Kommission

zur Prüfung von Bewerbungen um Lehrerstellen.

1. Der Rektor, für dessen Schule zu wählen ist,
2. Oberpfarrer Riem,
3. Fabrikant Bürger zu Nöschenrode.

Einquartierungs-Kommission.

1. Vorsitzender: Kaufmann und Stadtverord. Reider vom 1. 1. 1892 bis 31. 12. 1894,
2. Kaufmann und Stadtverord. Hüllnhagen vom 1. 1. 1892 bis 31. 12. 1894,
3. Kaufmann Hendeß " " " " " " " "

Stellvertreter:

1. Stadtverord. Schulze " " " " " " " "
2. Kaufmann Ottenberg " " " " " " " "

Einkommensteuer-Voreinschätzungs-Kommission.

Vorsitzender: Bürgermeister Schultz.
Stellvertreter: II. " Lucas.

Mitglieder:

1. Fabrikbesitzer Roch v. 1. 10. 1891 bis dahin 1894,
2. Kaufmann Hüllnhagen " " " " " " "
3. Rentier Schwanecke " " " " " " "
4. Kupferschmied Spengler " " " " " " "
5. Rentier Hoppe " " " " " " "
6. Kaufmann Georg Schultz " " " " " " "
7. Magistr.-Sekretär Freund " " " " " " "

(2 Mitglieder sind verstorben).

Stellvertretende Mitglieder:

1. Oekonom Artmann v. 1. 10. 1891 bis dahin 1894,
2. " Herm. Schuhardt " " " " " " "
3. Bauunternehmer Leimhuth " " " " " " "
4. Rentier Bartusch " " " " " " "
5. Schuhmachermstr. Täntzer " " " " " " "
6. Bäckermstr. Wilh. Kieling " " " " " " "
7. Steuerinspektor Lengsfeld " " " " " " "
8. Gerichts-Sekretär Howeg " " " " " " "
9. Oberlehrer Fischer " " " " " " "

Waisen-Räte.

1. Buchdruckerei-Besitzer Angerstein,
2. Uhrmacher Kratzenstein,
3. Rentier Dette,
4. Rentier Fischer.

Armen-Deputation.

Vorsitzender: Ratmann Lucas,

1. Bezirksvorst. A. Hildebrand v. 1. 7. 1891 bis dahin 1894,
2. „ W. Kieling „ „ „ „ „ „ „
3. „ E. C. Uehr „ „ „ „ „ „ „
4. „ Gerlitz „ „ „ „ „ „ „
5. „ Renke „ „ „ „ „ „ „
6. Armenhausvorst. Abendroth „ „ „ „ „ „ „
7. Armenarzt Dr. med. Querner.
   vom 1. 4. 1893 bis dahin 1896,
8. Stadtverord. Brauckhoff v. 1. 7. 1891 bis dahin 1894,
9. „ Holzheuer „ „ „ „ „ „ „

Armenpfleger.

I. Bezirk	1.	Meißner	v. 1. 7. 1891 bis dahin 1894,
	2.	Brauckhoff	„ „ „ „ „ „ „
	3.	Fuchs	„ „ „ „ „ „ „
II. Bezirk	4.	Krebs	„ „ „ „ „ „ „
	5.	Springer	„ „ „ „ „ „ „
	6.	Hirschelmann	„ „ „ „ „ „ „
III. Bezirk	7.	Dietze	„ „ „ „ „ „ „
	8.	Mensing	„ „ „ „ „ „ „
	9.	Stern	„ „ „ „ „ „ „
	10.	Schrödter	„ „ „ „ „ „ „
	11.	Strohmeyer	„ „ „ „ „ „ „
IV. Bezirk	12.	Müntinga	„ „ „ „ „ „ „
	13.	Heinecke	„ „ „ „ „ „ „
	14.	Becker	„ „ „ „ „ „ „
	15.	Poetzsch	„ „ „ „ „ „ „
V. Bezirk	16.	Franz Heinecke	„ „ „ „ „ „ „
	17.	Rose	„ „ „ „ „ „ „
	18.	Buch	„ „ „ „ „ „ „

Universitäts- und Landesbibliothek Sachsen-Anhalt
urn:nbn:de:gbv:3:3-63767/fragment/page=0046

Deposital-Kommission.

Vorsitzender: Bürgermeister Schultz,

Mitglieder:

1. Ratmann Lucas, 2. Kämmerer Hertzer,

Stadtkirchen-Kommission.

Superintendent Dr. Renner, Bürgermeister Schultz.

Schiedsmänner.

1. Oberpfarrbez. Schiedsm. Rent. Einecke } bis 31. 12,
   Stellvertr. Kfm. Georg Schultz } 1894.
2. Liebfrauenbez. Schiedsm. Kfm. Berlin bis 25. 11. 1895.
   Stellvertr. Kfm. Liebetrut bis 25. 2. 1895.
3. St. Johannisbez. Schiedm. Ger.-Aktuar a. D. Bollmann bis 25. 11. 1895,
   Stellvertr. Posthalt. Randolf bis 26. 11. 1895.

Neue Wasserleitungs-Kommission.

Vorsitzender: Ratmann Lucas, Stellvertr. Vors.: Ratmann Dr. Forcke.

1.	Stadtverord.	Dieck,	5.	Rentier	Bothe,
2.	„	Hildebrand,	6.	„	Bartusch,
3.	„	Schwanecke,	7.	Stadtbaumstr.	Seiffert,
4.	„	Reider,	8.	Röhrenmstr.	Schwabe.

Verwaltungs-Kommission der Wege-Stiftung.

Vorsitzender: Bürgermeister Schultz,

Mitglieder:

II. Bürgermeister Lucas, Ratmann Grahn, Ratmann Schmidt, Ratmann Dr. Forcke, Stadtverordneten-Vorsteher Dieck, Amtsvorsteher Metz zu Nöschenrode, Amtsvorsteher Hoffmann zu Hasserode.

Verwaltungs-Kommission der Sandvoß-Stiftung.

Vorsitzender: Bürgermeister Schultz.

Mitglieder:

Stadtverordneten-Vorsteher Dieck und der Pastor der Liebfrauengemeinde, Rabe.

Standesamt.

Vertreter: Ratmann Lucas, I. Stellvertreter: Magistrats-Sekretär Freund, II. Stellvertreter: Stadt-Sekretär Mühlenbach.

Universitäts- und Landesbibliothek Sachsen-Anhalt
urn:nbn:de:gbv:3:3-63767/fragment/page=0047

Das Rathaus ist an Sonn- und Festtagen Mittags von 11—12 Uhr geöffnet und können während dieser Zeit im Zimmer Nr. 8 unaufschiebbare polizeiliche Meldungen gemacht und im Zimmer Nr. 6 eilige standesamtliche Geschäfte erledigt werden.

Ferner wird, damit auch an den Sonn- und Festtagen die Hülfe der Polizei jeden Augenblick angerufen werden kann, die Ordnung des Polizeidienstes an diesen Tagen durch Anschlag am Haupteingange des Rathauses zur Kenntnis des Publikums gebracht.

Gemeinde Nöschenrode.

Amtsvorsteher: Metz.
Bureau-Sprechstunden von 10—12 und 2—3 Uhr.
Standesamt und Schöppe: Drenckmann.
„ A. Bothe.
Stellvertretender „ Buchholz.
Gemeindekassenrendant: Trittel.
Schiedsamt und Steuerkasse: E. Mehle.
Gemeinde-Verordneten: Kaufmann Lange, Kunstgärtner Pitt, Fabrikbesitzer Nonnenberg, Fabrikbesitzer Peikert, Handschuhfabrikant Bürger, Dr. med. Holfelder, Rentier Schmidt, Hotelbesitzer Beck, Gärtner Mette.
Forstbeamte: Förster Meyer.
Amtsdiener: Böck.

Gemeinde Hasserode.

Amts- und Gemeindevorsteher, sowie Standesbeamter: Hoffmann. Bureau-Sprechstunden von Vormittags 10 bis 1 Uhr Nachmittags. Amtszimmer: Altes Schulgebäude.
1. Schöppe: Lumme.
2. „ Brandt von Lindau.
Stellvertretender Schöppe: W. Marschhausen.
Stellvertretender Standesbeamter: Ottenberg.
Gemeindekassenrendant und Ortssteuererheber: Bauermeister.

Amts- und Gemeindediener: Schulz.
Gemeindeverordneten: Rentier Niemann, Fabrikbesitzer Wilhelm Marschhausen, Kaufmann Menzel, Rentier Ottenberg, Steinhauermeister Carl Mook, Sägemühlenbesitzer Chr. Niewerth, Maurer Fr. Niemeyer, Bauunternehmer Krebs, Restaurateur Grosch.

Milde Stiftungen.

Keßler-Hertzer'sche Krankenhaus-Stiftung. Justiz-Kommissar Bode'sche Stiftung. Riefenstahl'sche Stiftung. Karl Köhler'sche Stiftung. C. A. Sandvoß'sche Stiftung. Grube'sche Stiftung. Hofrat Bode'sche Stiftung. Forcke'sche Stiftung. Albrecht Schmidt'sche Stiftung. Plemnitz-Stiftung. Gallwitz-Stiftung. Das Bürgerstipendium. Wege'sche Stiftung. Die Kurrende-Kasse.

Scrophulöse arme Kinder, für welche die Benutzung einer dem Kreise Wernigerode zustehenden Freistelle in der Kaiserin Augusta Heil-Anstalt in Bad Elmen bei Gr. Salze gewünscht wird, sind beim Landratsamt anzumelden. Formulare für die zu beantwortenden Fragebogen und die Aufnahmebedingungen können ebenda in Empfang genommen werden.

Der Frauenverein in Wernigerode hat ebenfalls mehrere Freistellen für scrophulöse arme Kinder zu vergeben. Zu erfragen bei Frau Kammerdirektor von Hoff.

Aerzte.

Bennighauß, Carl, Dr. med., Oberstabsarzt a. D., W., Ottostraße 29.
Bertheau, Georg, Dr. med., H., Friedrichstr. 19.
Erler, Johannes, Dr. med., W., Ottostr. 27.
Hannes, Gustav, Dr. med., W., Forkestr. 15.
Heike, Adolf, Dr. med., Kgl. Kreisphysikus, W., Ottostr. 25.
Holfelder, Georg, Dr. med., N., Kaiserstr. 43.
Opitz, August, Dr. med., Stabsarzt a. D., N., Kaiserstr. 19/20.

Universitäts- und Landesbibliothek Sachsen-Anhalt
urn:nbn:de:gbv:3:3-63767/fragment/page=0049

Preiß, Eduard, Dr. med., Specialarzt für Wasserkuren, W., Gr. Lindenbergstr. 15.
Querner, Johannes, Dr. med., W., Marktplatz 9.
Riedel, Eugen, Dr. med., W., Nikolaiplatz 1.
Spormann, Gustav, Dr. med., Neue Markt 4.
Wachsmuth, Ludwig, Dr. med., H., An der Malzmühle 2.
Weltz, Friedrich, Dr. med., N., Schönecke 165.
Hoppe, August, Zahnarzt, W., Gr. Bergstr. 1.

Zahnartisten: A. Budina, Bahnhotstr. 8. J. Gellert, Burgstr. 47.

Tierarzt.

Kreistierarzt Dr. Achilles, Breitestr. 89.

Fleischbeschauer.

Wernigerode: Heinrich Plettner — Christian Schaefer — Heinrich Blume — Otto Winter — Carl Wiedener. Röschenrode: Hermann Borchert. Hasserode: Otto Seeger. Ilsenburg: Albert Wagner — Ernst Leiste — Ernst Müller. Altenrode: Wilhelm Mühe. Darlingerode: August Försterling. Drübeck: Wilhelm Lilie. Reddeber: Friedrich Knoche. Minsleben: Carl Meyer — Christian Bruns. Langeln: Friedrich Gehrmann — Wilhelm Arnecke — Carl Försterling. Wasserleben: Wilh. Strohmeyer — Dege — Trümpelmann. Veckenstedt: Chr. Stagge. Stapelburg: Heinrich Theis.

Feuerwehr.

Ober-Leitung: Branddirektor Gustav Schulze.
11 Spritzen. 10 Hauptleute. ca. 250 Feuerwehrmänner.
Feuer-Nachtwache: Wachtlokal unter d. Rathause (4 Mann jede Nacht).
Röschenrode. Ober-Leitung: Hauptmann Lange.
3 Spritzen. 10 Sectionsführer. 120 Feuerwehrmänner.
Hasserode. Ober-Leitnng: G. Marschhausen.
2 Spritzen. 8 Sectionsführer. 120 Feuerwehrmänner.
Dem eingehenden Bericht des Herrn Feuerlösch-Inspektors Krameyer über die hiesige Feuerwehr entnehmen wir folgendes: Be-

stand an Material: 2 Spritzenhäuser, 3 vierrädrige Schlauchspritzen, 1 vierrädrige Saug- und Druckspritze, 2 Abprotzspritzen, 2 Schiebeleitern, 2 Hydrantenwagen, 1 Steigerwagen mit Leitern und Rettungsgeräten, sowie 8 kleine Handwagen mit je 3 tragbaren Wasserbütten, 1 vierrädrige Saug- und Druckspritze im Regierungsgebäude, 1 Abprotzspritze in der Sägemühle, 1 kleine Aachen-Münchener Spritze im Rathaus und endlich 1 Fahrspritze nebst der dazu gehörigen Bedienungsmannschaft auf dem oberhalb der Stadt belegenen Schlosse. Zur Wasserentnahme dienen zwei Wasserleitungen, deren ältere unter geringem Druck steht und aus Thonröhren gebaut ist, während die neue Wasserleitung durch Umstellvorrichtungen bezüglich ihres Druckes reguliert werden kann. Der Druck dieser Wasserleitung läßt sich so hoch stellen, daß überall vom Hydranten aus direkt gespritzt werden kann. Außer den beiden Wasserleitungen kommen im Notfalle noch die Mühlengräben, Rinnsteine und Brunnen in Betracht. Die Alarmierung der Feuerwehr wird durch Stürmen mit den Glocken, durch Signalhörner, Nebelhörner und Nachtwächterhörner bewirkt. Während der Nacht wird zur Erhöhung der Sicherheit eine 4 Mann starke Feuerwache kommandiert, von denen stets 2 Mann Patrouillengänge zu machen haben. Die freiwillige Feuerwehr, deren Stellung der Polizei-Verwaltung gegenüber vollkommen geregelt ist, zählt zur Zeit etwa 250 Mann. Dieselbe trägt braune Drellröcke. Die Feuermänner haben als Kopfbedeckung Berliner Kappen, während die Hauptleute der Kompagnie auf ihren Helmen als Abzeichen Haarschweife tragen.

Orts- und Betriebs- (Fabrik-) Krankenkassen.

Ortskrankenkasse für Schuhmacher. Ortskrankenkasse für Schneider. Ortskrankenkasse für Tischler u. Stellmacher. Ortskrankenkasse für Schmiede, Schlosser, Nagel- und Messerschmiede. Allgemeine Ortskrankenkasse für Handwerksgesellen. Ortskrankenkasse für Cigarrenarbeiter. Ortskrankenkasse für Fuhrleute, land- und forstwirtschaftliche Arbeiter. Haupt-Ortskrankenkasse für Arbeiter und Arbeiterinnen. Betriebs- (Fabrik-) Krankenkasse für die Arbeiter der Wernigeröder Eisen- und Kunstgießerei von W. Lüders. Ortskrankenkasse für Kaufleute. Rote Schneider-Sterbekasse. Blaue Sterbekasse. Schwarze Schuhmacher-Sterbekasse.

Königliche Lotterie-Einnahme.

Heinr. Schmidt, Bankgeschäft, Breitestr. 9.

Universitäts- und Landesbibliothek Sachsen-Anhalt
urn:nbn:de:gbv:3:3-63767/fragment/page=0051

Versicherungs-Gesellschaften.

1. Feuerversicherungs-Gesellschaften.

Aachen-Leipziger Versicherungs-Actien-Gesellschaft in Aachen, Agent Oskar Hasenkrüger. W.

Aachener u. Münchener Feuerversicherungs-Gesellschaft in Aachen, Agent Georg Schulz. W.

Baseler Versicherungs-Gesellschaft gegen Feuerschaden in Basel, Agent Wilhelm Brüning. W.

Bayerische Hypotheken- u. Wechselbank in München, Agent H. Hille. Schl. W. u. Hagen. W.

Berlinische Feuer-Versicherungs-Anstalt in Berlin, Agent Adolph Dieck. W.

Cölnische Feuer-Versicherungs-Gesellschaft Colonia in Köln, Agent Otto Eckerlin. W.

Commercial Union, Versicherungs-Gesellschaft in London, Agent E. Erle. W.

Deutsche Feuer-Versicherungs-Actien-Gesellschaft in Berlin, Agent Liebetrut. W.

Deutscher Phönix, Feuer-Versicherungs-Gesellschaft in Frankfurt a. M., Agent F. C. Heinicke. W.

Feuerversicherungsbank für Deutschland zu Gotha, Agent Hugo Fischer. W.

Feuerversicherungsgesellschaft zu Brandenburg a. H., Agent H. Bittrich. W.

Gladbacher Feuer-Versicherungs-Gesellschaft in München-Gladbach, Agent August Hesse. N.

Hamburg-Bremer Feuer-Versicherungs-Gesellschaft in Hamburg, Agent L. Wagenführ. W.

Leipziger Feuer-Versicherungs-Anstalt in Leipzig, Agent Ad. Kühne. W.

Magdeburger Feuer-Versicherungs-Gesellschaft in Magdeburg, Agent Fr. Schütze. W.

Magdeburgische Land-Feuer-Societät zu Altenhausen, Agent Otto Menzel. H.

Norddeutsche Feuer-Versicherungs-Gesellschaft in Hamburg, Agent G. Kloß. W.

Universitäts- und Landesbibliothek Sachsen-Anhalt
urn:nbn:de:gbv:3:3-63767/fragment/page=0052

North British and Merkantile, Feuer-Versicherungs-Actien-Gesellschaft in London, Agent C. Keddy. H.
Oldenburger Feuer-Versicherungs-Gesellschaft in Oldenburg, Agent Robert Rienäcker. N.
Preußische Feuer-Versicherungs-Actien-Gesellschaft in Berlin, Agenten E. C. Uehr. W. u. Adolf Plümecke. W.
Preußische National-Versicherungs-Gesellschaft in Stettin, Agent Kürschnermeister Hoppe. W.
Providentia, Frankfurter Versicherungs-Gesellschaft in Frankfurt a. M., Agent Gustav Böhme. W.
Provincial Städte-Feuer-Societät zu Merseburg, Agent Otto Menzel. H.
Provinzial-Städte-Feuer-Societät der Provinz Sachsen, Agenten Sekretair Mühlenbach, W. und Registrator Homuth. W.
Schlesische Feuer-Versicherungs-Gesellschaft zu Breslau, Agent E. Krümling. W.
Thuringia, Versicherungs-Gesellschaft in Erfurt, Agent Wilhelm Kaiser. N.
Union, Allgemeine Versicherungs-Actien-Gesellschaft zu Berlin, Agent Wilhelm Förster. W.
Vaterländische Feuer-Versicherungs-Actien-Gesellschaft, Agent Leberecht Erxleben. W.
Westdeutsche Versicherungs-Actien-Bank in Essen, Agent G. Nordhausen. W.

2. Lebensversicherungs-Gesellschaften.

Allgemeine Versorgungs-Anstalt in Karlsruhe, Agent L. Erxleben. W.
Equitable Lebensversicherungs-Gesellschaft der vereinigten Staaten in New-York, Agent Otto Menzel. H.
Germania, Lebensversicherungs-Actien-Gesellschaft in Stettin, Agent E. Krümling. W.
Janus, Lebens- und Pensions-Versicherungs-Gesellschaft in Hamburg, Agent R. Rienäcker. N.
Lebensversicherungsbank für Deutschland in Gotha, Agent Hugo Fischer. W.
Lebensversicherungs-Gesellschaft zu Leipzig in Leipzig, Agent G. Rose. W.

Universitäts- und Landesbibliothek Sachsen-Anhalt
urn:nbn:de:gbv:3:3-63767/fragment/page=0053

Lebensversicherungs- und Ersparnisbank in Stuttgart, Agent W. Oemisch. W.

Providentia, Frankfurter Versicherungs-Gesellschaft in Frankfurt a. M., Agent G. Böhme. W.

Thuringia, Versicherungs-Gesellschaft zu Erfurt, Agent W. Kaiser. N.

Victoria, Allgemeine Versicherungs-Actien-Gesellschaft in Berlin, Agent Commandit-Gesellschaft a. A. Fr. Krumbhaar. W.

5. Verschiedene Versicherungen.

Allgemeiner Deutscher Versicherungs-Verein in Stuttgart, Agent Otto Menzel. H.

Magdeburger Hagelversicherungs-Gesellschaft, Agent Albert Breitschuh. W.

Nachweisung

der in Wernigerode, Nöschenrode und Hasserode bestehenden

Vereine:

Kriegerverein. Männer-Turnverein. Harzer Geflügel-Züchterverein. Wernigeröder Versicherungsverein gegen alle Verluste bei Schweinen. Pferde-Versicherungsverein. Landwehrverein. Radfahrerverein. Naturwissenschaftlicher Verein. Unterstützungsverein deutscher Tabakarbeiter. Verein Frohsinn. Begräbnis-Begleitverein. Athleten- und Turn-Klub. Zitherklub Edelweiß. Verschönerungsverein. Zweigverein des Harzklubs. Maurer-Fachverein. Verkehrsverein. Gefängnisverein. Bauhandwerkerverein. Zweigverein der deutschen Privatbeamten. Bürgerverein. Zweigverein des Werkmeister-Verbandes. Zweigverein der deutschen Tabakarbeiter. Zweigverein der deutschen Tischler. Arbeiterverein. Wahlverein der deutsch-freisinnigen Partei. Metallarbeiterverein. Zweigverein der Maler, Lackirer und Anstreicher. Verein der Gastwirte. Verein des deutschen Schneiderverbandes. Verein für Harzbesucher. Verein des deutschen Schuhmacherverbandes. Fahrverein. Theaterverein Harmonia. Verein deutscher Handlungsgehülfen. Christlicher Verein deutscher Arbeiter. Hebammenverein.

Universitäts- und Landesbibliothek Sachsen-Anhalt
urn:nbn:de:gbv:3:3-63767/fragment/page=0054

Gesangverein Concordia. Verein Alpenrausch. Verein zur Förderung städtischer Interessen. Freimaurerverein. Hasseröder Turner-Brüderschaft. Turnverein Jahn. Hasseröder Kriegerverein. Gesangverein Harmonia. Turnverein Urania. Gardeverein ehemaliger Gardisten. Gesangverein Germania. Krieger- und Soldatenverein von Nöschenrode und Schloß Wernigerode. Gesangverein für geistliche Musik. Lehrer-Gesangverein. Gemischter Chor. Liedertafel. Männer-Gesangverein. Theobaldi-Gesangverein. Kaufmännischer Verein. Alter Bürgerklub. Neuer Bürgerklub. Bürgerklub Union. Volksbildungsverein. Konserativer Wahlverein. Kunstklub. Deutscher Schulverein. Kolonial-Gesellschaft. Christlicher Jünglings-Verein. Kreis-Krieger-Verband. Kaufm. Verein Hansa, Kreisverein im Verbande Deutscher Handlungsgehilfen, Leipzig.

Land-Boten

zwischen Wernigerode und:

Abbenrode: Fuhrmann Strutz 1 mal wöchentlich. (Tanne).
Bote Wiedener, jeden Mittwoch „

Altenrode: Köhler, Sonnabend (Breitschuh).

Benzingerode: Frau Wöhlert, Möhring, Dankemeyer, Wulfert, Mittw. und Sonnab. (Klamroth).

Berßel und Osterwieck: Botefrau Dockhorn, Montag, Donnerstag u. Sonnabend (Tanne u. Uehr).

Braunlage: Fuhrmann Bley (Tanne u. Gothisches Haus).

Derenburg und Wehrstedt: Gärtner Lüddecke, Sonnabend, im Sommer Kohlmarkt.
Gärtner Blumeyer, im Sommer, Sonnabend (unbestimmt, Tanne).

Elbingerode: Frau Fäsecke, Mtw. u. Sonnab. (Frl. Söchting).
Frau Sack, „ „ „
Fr. Wellner, „ „ (Breitschuh).
Fuhrmann Horn, Dienstag u. Freitag (Heide, Mittelstr. 4).
Fuhrmann Sommer, Dienstag und Freitag (Mittelstr. 14).
Ausspann in Elbingerode „Zur deutschen Eiche".

Halberstadt: Wilhelm Gattermann, Mittw. und Sonnab. (Neue Markt 9/10).
Ausspann in Halberstadt Gastwirt Rabe, Harsleberstraße.
Hasselfelde: Müller und Heidenreich, Sonnabend (Bäcker Bindseil, Nöschenrode).
Heimburg: Frau Ruhe, Sonnabend (unbestimmt, Färber Curts, Neustadt).
Ilsenburg: Carl Oehlmann, täglich (Gothisches Haus).
Frau Feuerstack (Kaufmann Breitschuh).
Langeln: Frau Schmidt und Försterling, Mittwoch und Sonnabend (Klamroth).
Frau Hoffmeister, Mtw. u. Sonnab. (Breitschuh).
Frau Ramme, „ „ „
Bäcker Schade, Dienstag u. Freitag (Tanne).
Frau Simon, Mittw. u. Sonnabend „
Minsleben: Frau Wermuth, Dienstag und Freitag (Spilke Nachf., Kohllöffel).
Mulmke: Frau Hartmann, Mittw. u. Sonnab. (Uehr).
Silstedt: Frau Fricke, 3 mal wöchentl. (Kleine Schenkstr. 10).
Schmatzfeld: Frau Schmidt (Breitschuh).
Stapelburg: Fuhrmann Strutz, 1 mal wöchentl. (Tanne).
Bote Wiedner, jeden Mittwoch „
Schierke: Frau Kniepert (Uehr).
Veckenstedt: Frau Künne, Mtw. u. Sonnab. (Breitschuh).
Frau Stagge, Dienstag u. Freitag (Tanne).
Max Milian, Donnerstag und Freitag (Neustädt. Schenke).
Wasserleben: Frau Rettmer, Mont. u. Donnerstag (Tanne).
Frau Harz, „ „ „
Frau Eckardt, Mittwoch „
Dörge, Mittw. u. Sonnab. (Neustädt. Schenke).
Zilly: Fuhrmann Neubauer (Neustädter Schenke).

Wohnungs-Anzeiger

der Einwohner von

Stadt und Schloß Wernigerode, Nöschenrode und Hasserode.

Die Einwohnerzahl

betrug bei der Personenstandsaufnahme in der ersten Hälfte des Monats November 1892: in Wernigerode 10148, in Schloß Wernigerode 319, in Nöschenrode 1933, in Hasserode 3050.

Erklärung der vorkommenden Zeichen:

W. Wernigerode. Schl. Schloß. N. Nöschenrode. H. Hasserode.

Ehrenbürger von Wernigerode:
Apotheker Forcke sen.

A.

Abel, Christian, Kornmakler, W. Grünestr. 38.
— Friedrich, Bäckermeister, W. Burgstr. 30.
— Friedrich, Sattlermeister, W. Burgstr. 30.
— Heinrich, Maurer, W. Mittelstr. 19.
— Johanne, Ww., W. Nikolaiplatz 2.
— Ludwig, Arbeiter, H. Lüttgenfeldstr. 17.
— Minna, Ww., W. Burgstr. 2.
— Paul, Hauslehrer, N. Tiergartenstr. 3.
— Wilhelm, Fuhrmann, W. Unterengengasse 10.
— Wilhelmine, Ww., W. Gr. Schenkstr. 27.
Abendroth, Adolf, Kaufmann, W. Mittelstr. 25.
— Marie, Ww., W. Büchtingenstr. 21.
Abesser, August, Arbeiter, W. Johannisstr. 5.
Abraham, Friederike, Ww., W. Grünestr. 3.
Achilles, Louise, Rentiere, N. Kreuzberg 6.
— Moritz, Dr., Kgl. Kreistierarzt, W. Breitestr. 89.
Ackert, August, Oekonom, W. Breitestr. 27.
— Emil, Arbeiter, H. Lüttgenfeldstr. 32a.
— Ernst, Arbeiter, W. Gr. Ziegelstr. 13.
— Ferdinand, Holzhauer, N. Schützenstr. 8.
— Friedrich, Arbeiter, N. Schützenstr. 4.
— Heinrich, Arbeiter, W. Hinterstr. 23.

Universitäts- und Landesbibliothek Sachsen-Anhalt
urn:nbn:de:gbv:3:3-63767/fragment/page=0057

Ackert, Karl, Schneidermeister, N. Burgberg. 6.
— Marie, Ww., W. Büchtingenstr. 48.
Adenstedt, August, Arbeiter, W. Kl. Ziegelstr. 12.
Ahlers, Auguste, Frl., W. Breitestr. 25.
— Louise, Ww., W. Steingrube 6.
Ahrend, Karl, Maurer, W. Am Katzenteich 11.
— Karl, Maurer, W. Wegestr. 2.
— Wilhelm, Maurer, N. Schönecke 17.
Ahrends, Antonie, Ww., W. Burgstr. 30.
— Dorothee, Ww., W. Pfarrstr. 21.
— Friederike, Ww., W. Breitestr. 80.
— Heinrich, Konditor, W. Breitestr. 25.
— Heinrich, Gastwirt und Fleischer, W. Breitestr. 80.
— Johanne, W. Nikolaiplatz 2.
— Karl, Arbeiter, W. Gr. Dammstr. 19.
Ahrens, Ernst, Tischler, H. Insel 5.
— Hermann, Lehrer, W. Plemnitzstr. 1.
— Karoline, Ww., W. Mittelstr. 12.
— Theodor, Kaufmann, H. Friedrichstr. 84a.
— Wilhelm, Zimmermann, W. Ottostr. 20.
Ahrendt, Friedrich, Arbeiter, W. Feldstr. 20.
— Friedrich, Gastwirt, W. Schmatzfelderstr. 10.
Albrecht, Karl, Former, W. Hinterstr. 10.
Alpermann, Heinrich, Lokomotivführer, W. Breitestr. 55.
Altendorff, Friedrich, Kaufmann, W. Büchtingenstr. 9.
Althammer, Robert, Kaufmann, W. Pfarrstr. 50a.
Alsleben, Gustav, Droguist, W. Breitestr. 14.
Angerstein, Karl, Buchdruckereibesitzer, W. Büchtingenstr. 5.
Anteboth, Ernst, Lokomotivführer a. D., H. Pfälzergasse 15.
Arlt, Adolf, Tischler, W. Steingrube 5.
Arndt, Anna, verw. Oberprediger, W. Breitestr. 8.
Arnold, Karl, Sägemühlenverwalter, W. Holtemme 1.
Artelt, A., Schneidermeister, W. Büchtingenstr. 13.
Artmann, Wilhelm, Oekonom, W. Breitestr. 5.
Asch, Friedrich, Maschinenführer, H. Lüttgenfeldstr. 23.
Aschenbach, Heinrich, Arbeiter, W. Pfarrstr. 4.
Aschof, Wilhelm, Schuhmacher, W. Schäferstr. 13.
— Georg, Schuhmacher, W. Schäferstr. 10.
Astor, Alfred, Fuhrmann, H. Triangel 2c.

Universitäts- und Landesbibliothek Sachsen-Anhalt
urn:nbn:de:gbv:3:3-63767/fragment/page=0058

Auerswald, Auguste, H. Insel 8b.
— Eduard, Sägemüller, H. Friedrichstr. 74.
— Friedrich, Steinhauer, W. Hinterstr. 30.
— Friedrich, Tuchmacher, H. Lüttgenfeldstr. 21.
— Friedrich, Sägemühlenarbeiter, H. Amtsfeldstr. 2.
— Heinrich, Steinhauer, H. Friedrichstr 56.
— Hermann, Holzhauer, H. Friedrichstr. 91a.
— Carl, Arbeiter, H. Friedrichstr. 103.
— Wilhelm, Sägemüller, H. Drängethal-Chaussee 3.
— Wilhelm, Holzhauer, H. Friedrichstr. 96.
Awe, Karl, Bereiter, Schl. Am Marstall 27.

B.

Baak, Henriette, Rentiere, N. Kaiserstr. 58.
Baake, Ferdinand, Zimmermann, W. Pfarrstr. 12.
— Ww., Friederike, W. Kl. Schenkstr. 5.
— Friederike, Händlerin, W. Gr. Schenkstr. 12.
— Gottlieb, Kornmakler, W. Grünestr. 10.
— Hermann, Arbeiter, W. Sackgasse 3.
— Karl, Arbeiter, W. Johannisstr. 26.
— Karl, Bureau-Assistent, W. Kl. Bergstr. 5.
— Karl, Zimmermann, W. Kl. Schenkstr. 5.
— Marie, Frl., H. Sägemühlengasse 5.
Badstübner, Johanne, H. Kirchstr. 7.
Bäcker, Wilhelm, Klempner, W. Breitestr. 90.
Bähr, Wilhelm, Gartenarbeiter, H. Lüttgenfeldstr. 36.
Bänecke, Ludwig, Fuhrherr, N. Kaiserstr. 27.
Baenecke, Friederike, Ww., H. Lüttgenfeldstr. 22.
— Gottlieb, Fuhrmann, W. Johannisstr. 19.
— Jakob, Oekonom und Fuhrherr, W. Breitestr. 67.
— Wilhelm, Fuhrmann, W. Johannisstr. 6.
— Wilhelm, Tischler, W. Grünestr. 8.
Baesecke, August, Holzhauer, H. Kirchstr. 6.
— Caroline, Ww., H. Pfälzergasse 6.
— Ferdinand sen., Holzhauer, H. Mönchstieg 7.
— Ferdinand, jun., Holzhauer, H. Mönchstieg 7.
— Wilhelm, Holzhauer, H. Wüstenteichen 1.
— Wilhelm, Schuhmachermeister, W. Büchtingenstr. 50.
Bahns, Franz, Tischlermeister, W. Hinterstr. 7.

Bahns, Gottlieb, Tischlermeister, W. Hinterstr. 7.
— Hermann, Maler, W. Pfarrstr. 28.
Baller, Hermann, Arbeiter, H. Insel 1.
Bamann, Karl, Müller, W. Hirtenstr. 2.
Banse, Johanne, Kindergärtnerin, W. Oberpfarrkirchhof 14.
— Johanne, Ww., W. Nikolaiplatz 2.
— Louise, Ww., W. Nikolaiplatz 2.
— Ludwig, Schornsteinfeger, W. Johannisstr. 6.
Bardeleben von, Marie, Rentiere, N. Pulvergarten 5.
Barnbeck, Elisabeth, verw. Pastor, W. Oberpfarrkirchhof 2.
Barner, August, Former, W. Mittelstr. 10.
— Christoph, Kutscher, W. Mittelstr. 10.
— Christian, Schneidermeister, W. Steingrube 5.
— Hermann, Arbeitsmann, W. Minsleberstr. 17.
— Wilhelm, Lokomotivheizer, W. Kochstr. 31.
Barnigeroth, Friedrich, Steinhauer, H. Friedrichstr. 67.
— Hermann, Steinhauer, H. Pfälzergasse 10.
Barre, Heinrich, Rentier, W. Gartenstr. 1.
Bartels, Adolf, Schneidermeister, W. Westernstr. 25.
— Albert, Maler und Lackierer, W. Büchtingenstr. 10.
— Albert, Schäftemacher, W. Neuemarkt 1.
— Heinrich, Bahnwärter, W. Neuemarkt 1.
— Heinrich, Rentier, W. Burgstr. 51.
Bartling, August, Maler, W. Breitestr. 106.
— Wilhelm, Maurer, W. Gr. Bleek 12.
Bartsch, Paul, Tischler, W. Kochstr. 31.
Bartusch, Bernhard, Rentier, W. Westernstr. 5.
Bartz, Hermann, Stellmacher, W. Minsleberstr. 3.
Barucker, Walther, Schmied, H. Mönchstieg 5.
Barufke, Sophie, Ww., W. Gr. Bergstr. 6.
Basse, Friedrich, Schneidermeister, W. Kochstr. 33.
— Karl, Mormorarbeiter, N. Schönecke 38.
Bastian, Anna, Fräulein, H. Friedrichstr. 142a.
Bauer, Albert, Kaufmann, W. Pfarrstr. 50.
— Marie, Ww., N. Kreuzberg 12.
Bauermeister, Henriette, Ww., H. Friedrichstr. 142.
— Hermann, Maschinengehülfe, H. Friedrichstr. 142.
— Louis, Kaufmann, N. Tiergartenstr. 3.
— Wilhelm, Orts-Steuererheber, H. Friedrichstr. 6.

Universitäts- und Landesbibliothek Sachsen-Anhalt
urn:nbn:de:gbv:3:3-63767/fragment/page=0060

Bauermeister, Wilhelm, Sägemühlenarb., H. Lüttgenfeldstr. 32.
— Wilhelmine, Ww., H. Friedrichstr. 6.
Baum, Julius, Instrumentenmacher, W. Pfarrstr. 8.
— Friedrich, Postschaffner a. D., W. Neumarkt 5.
Baumann, Christian, Arbeiter, W. Schreiberstr. 25.
— Heinrich, Postillon, W. Pfarrstr. 28.
Baumgarten, von, Elsbeth, verw. Oberst, N. Harburgstr. 3.
— Friedrich, Arbeiter, W. Minslebenerstr. 23.
— Heinrich, Kutscher, W. Pfarrst. 37.
Basemann, Karl, Müller, W. Hirtenstr. 2.
Beck, Anna, Arbeiterin, W. Grünestr. 8.
— Andreas, Lagerist, N. Mühlenthal 23.
— Heinrich, Hotelbesitzer, N. Bollhasenthal 1.
— Julius, Bankdirektor, W. Burgstr. 34.
— Paul, Tischler, W. Kochstr. 6.
Becherer, Emilie, sep. Ehefrau, W. Kl. Ziegelstr. 11.
Becker, August, Holzhauer, W. Ilsenburgerstr. 18.
— August, Holzhauer, H. Auerhahn 3.
— August, jun., Holzhauer, H. Friedrichstr. 106.
— August, sen., Holzhauer, H. Friedrichstr. 106.
— August, Fleischermeister, W. Oberengengasse 14.
— Caroline, Ww., W. Gr. Schenkstr. 9.
— Charlotte, Ww., W. Kl. Schenkstr. 16.
— Christian, Arbeiter, W. Plemnitzstr. 15.
— Christoph, Stellmachermeister, W. Grünestr. 44.
— Christoph, Schneider, W. Grünestr. 50.
— Eduard, Zimmermann, W. Hindersinstr. 22.
— Ferdinand, Maurer, H. Pfälzergasse 11a.
— Ferdinand, Schuhmachermeister, W. Bahnhofstr. 8.
— Friederike, Ww., W. Pfarrstr. 20.
— Friedrich, Holzhauermeister, Schl. Voigtstieg 49.
— Friedrich, Holzhauer, N. Schönecke 29.
— Friedrich, Rektor, W. Pfarrstr. 50a.
— Friedrich, Steinsetzmeister, W. Büchtingenstr. 35.
— Friedrich, Arbeiter, H. Friedrichstr. 26.
— Friedrich, Former, W. Hinterstr. 26.
— Friedrich, Schuhmacher, W. Hinterstr. 32.
— gen. Ramme, Friedrich, Steinbruchsarbeiter, W. Gr. Bleek 8.

Becker, Gustav, Arbeiter, W. Kl. Schenkstr. 14.
— Gustav, Zimmermann, W. Minslebenerstr. 23.
— Heinrich, Arbeiter, W. Am Katzenteich 5.
— Heinrich, Chausseearbeiter, Schl. Voigtstieg 51.
— Heinrich, Rentier, W. Breitestr. 107.
— Heinrich, Arbeiter, H. Friedrichstr. 26.
— Heinrich, Tischler, H. Sonnenbrink 4a VII.
— Hermann, Stellmachermeister, W. Markstr. 23/25.
— Hermann, Arbeiter, N. Schönecke 29.
— Hermann, Maler, W. Pfarrstr. 18.
— Hermann, Stellmacher, W. Johannisstr. 23.
— Karl, Schuhmachermeister, W. Kochstr. 6.
— Karl, Stellmacher, W. Grünestr. 21.
— Karoline, Ww., W. Nikolaiplatz 2.
— Ludwig, Musiker, W. Breitestr. 105.
— Louise, Ww., W. Büchtingenstr. 35.
— Magdalene, Frl. N. Tiergartenstr. 4.
— Robert, Fuhrmann, W. Grünestr. 50.
— Sophie, sep. Ehefrau, W. Pfarrstr. 4.
— Wilhelm, Schuhmacher, W. Gr. Ziegelstr. 7.
— Wilhelm, Maurer, W. Minslebenerstr. 21.
— Wilhelm, Stellmacher, W. Halberstädterstr. 1.
— Wilhelm, Arbeiter, W. Grünestr. 36.
— Wilhelm, Arbeiter, W. Schäferstr. 17.
— Wilhelm, Ackerbürger, W. Grünestr. 54.
— Wilhelm, Handelsmann, H. Friedrichstr. 128.
— Wilhelm, Handelsmann, W. Johannisstr. 45.
— Wilhelm, Kutscher, H. Steinbergstr. 1.
— Wilhelm, Maurer, W. Kochstr. 21.
— Wilhelmine, Ww., W. Breitestr. 98.
— Wilhelmine, Näherin, W. Burgstr. 25.
Beckmann, Heinrich, Lehrer, W. Pfarrstr. 26.
Beese, Emma, Ww., W. Burgstr. 38.
Begach, Nathan, Kaufmann, W. Burgstr. 47.
Behnstedt, Christine, Ehefrau, W. Hinter der Gasanstalt 741c.
Behrens, Friedrich, Schlossermeister, H. Lüttgenfeldstr. 24c.
— Heinrich, Schuhmacher, W. Unterengengasse 6/6a.
— Wilhelm, Arbeiter, H. Lüttgenfeldstr. 28.
— Wilhelm, Fleischermeister, W. Westernstr. 34.

Beilke, Hermann, Arbeiter, H. Friedrichstr. 38.
Bendix, Friedrich, Feld- u. Jagdhüter, Schl. Charlottenlust 69.
Bendler, Friedrich, Stations-Diätar, W. Johannisstr. 43.
Beneke, Friedrich, Agent, W. Hinterstr. 74.
Bennewitz, Julius, Stellmacher, W. Hindersinstr. 14.
Bennighauß, Karl, Dr. med. Oberstabsarzt a. D., W. Ottostr. 29.
Bercke, August, Konditor, W. Schmatzfelderstr. 12.
— Christiane, Witwe, W. Schmatzfelderstr. 12.
Berke-Müller, Friedrich, Müller, W. Klintgasse 5.
Berg, von, Nanny, Frl., H., An der Malzmühle 3.
Berge, Friedrich, Sägemühlenarbeiter, H. Friedrichstr. 17.
— Wilhelm, Arbeiter, H. Friedrichstr. 107.
— Wilhelmine, Arbeiterin, H. Pfälzergasse 1.
Berger, Bertha, Ww., H. Sägemühlengasse 1.
— Friedrich, Stellmachermeister, W. Grünestr. 12.
— Wilhelm, Händler, W. Hinterstr. 30.
Bergfeld, Rosamunde, Ww., W. Nikolaiplatz 2.
— Carl, Gärtner, H. Sandbrink 4.
— Wilhelm, Oekonom, H. Sandbrink 4.
Bergmann, Carl, Rentier, H. Salzbergstr. 18.
— Christian, Rentier, W. Hindersinstr. 17.
— Christian, Arbeiter, H. Wüstenteichen 4.
— Friedrich, Bahnarbeiter, W. Schreiberstr. 37.
— Friedrich, Käsefabrikant, H. Sägemühlengasse 5.
— Gustav, Bahnarbeiter, W. Schreiberstr. 37.
— Wilhelm, Arbeiter, W. Gr. Dammstr. 19.
Berlin, Emil, Cigarrenhändler, W. Burgstr. 6.
Bernardelli, Louis, pens. Hofballetmeister, N. Mühlenthal 19.
Berner, Wilhelm, Arbeiter, W. Pfarrstr. 4.
Bernstorff, Graf Andreas, Chef des Marstallamtes, Schl. Marstall 28.
Bertheau, Georg, Dr. med., H. Friedrichstr. 19.
Bertling, Karl, Bahnhofs-Inspektor a. D., W. Hindersinstr. 32.
Bertog, Minna, Ww., W. Westernstr. 38.
Bertram, August, Knecht, W. Breitestr. 102.
— August, Maurerpolier, W. Grünestr. 42.
— Dorothee, Hospitalitin, W. Ilsenburgerstr. 9.
— Johanne, Ww., H. Friedrichstr. 111.
Besecke, Karl, Arbeiter, W. Gr. Dammstr. 4.

Bethge, August, Schuhmacher, W. Kochstr. 17.
— Gustav, Kaufmann, W. Westernstr. 18.
Bette, Ferdinand, Polizei-Kommissar, W. Pfarrstr. 44.
Beulke, Carl, Steueraufseher a. D., H. Friedrichstr. 101.
Beuster, Franz, Schlossermeister, W. Breitestr. 39.
Beyer, Ernst, Arbeiter, W. Schreiberstr. 31.
— Hermann, Musiker, N. Kaiserstr. 62.
— Karoline, Ww., W. Büchtingenstr. 21.
Beyrich, Julie, Ww., H. Friedrichstr. 13.
Bielau, Adolf, Stellmacher, N. Schönecke 38.
Bielefeld, August, Weber u. Gärtner, W. Grünestr. 23.
— Ferdinand, Amtmann, N. Tiergartenstr. 8.
Bielstein, Minna, Hospitalitin, W. Ilsenburgerstr. 9.
Biermann, August, Malzfabrikant, W. Oberengengasse 12.
— Louise, Ww., W. Oberengengasse 12.
Bildemann, Ernst, Hospitalit, W. Ilsenburgerstr. 9.
— Gottlieb, Arbeiter, W. Johannisstr. 29.
Billetter, Antonie, Ww., W., Neuemarkt 3.
Bindseil, Ernst, Bäckermeister, N. Kaiserstr. 30.
— Friedrich, Arbeiter, W. Johannisstr. 21.
Bittkau, Gustav, Buchhalter, W. Schreiberstr. 7.
Bittrich, Hugo, Kanzleigehülfe, W. Burgstr. 52.
Bläß, Friederike, Ww., W. Nikolaiplatz 2.
— August, Gärtner, W. Flutrenne 3.
— Carl, Gärtner, H. Sägemühlengasse 1.
— Friedrich, Maurer, N. Kaiserstr. 74.
— Friedrich, Gärtner, W. Breitestr. 108.
— Friedrich, Gärtner, W. Fluthrenne 4.
— Hermann, Invalide, W. Pfarrstr. 47.
— Wilhelm, Arbeiter, W. Ilsenburgerstr. 30.
Blech, Friedrich, Privatmann, H. Eichberg 4.
— Gottfried, Werkführer, H. Friedrichstr. 93.
— Max, Schneidermeister, H. Friedrichstr. 113.
Bleck, Wilhelm, Tapezierer, N. Kaiserstr. 75.
Bleibtreu, Karoline, Rentiere, N. Kaiserstr. 81/82.
— Sabine, Rentiere, N. Kaiserstr. 81/82.
Blume, Heinrich, Barbier, W. Ottostr. 10.
Bock, Albert, Kaufmann, W. Oberengengasse 10.
— Andreas, Fuhrherr, W. Breitestr. 44.

Universitäts- und Landesbibliothek Sachsen-Anhalt
urn:nbn:de:gbv:3:3-63767/fragment/page=0064

Bock, Bertha, Ww., W. Fluthrenne 3.
— Christian, Arbeiter, W. Kl. Schenkstr. 2.
— Christian, Fuhrmann, H. Lüttgenfeldstr. 2a.
— Ernst, Knecht, W. Kl. Dammstr. 14.
— Friedrich, Knecht, W. Grünestr. 34.
— Friedrich, Knecht, W. Hinterstr. 29.
— Gottlieb, Arbeiter, W. Gr. Schenkstr. 8.
— Hermine, Ww., H Friedrichstr. 47.
— Johanne, Hospitalitin, W. Ilsenburgerstr. 9.
— Wilhelm, Schuhmacher, N. Promenade 9.
Bockemüller, Christian, Waldwärter a. D., N, Schönecke 22.
Bode, Andreas, Bäckermeister, W. Kl. Dammstr. 6.
— Dorothee, Ww., W. Schäferstr. 24.
— Heinrich, Arbeiter, W. Mittelstr. 14.
— Heinrich, Maler, W. Schäferstr. 24.
— Hermann, Schlachtermeister, W. Pfarrstr. 17.
— Marie, Ww., W. Kl. Dammstr. 7.
Bodemann, Wilhelmine, Ww., N. Kaiserstr. 56.
Bodenstein, Heinrich, Handelsmann, W. Mittelstr. 26.
Böck, Gustav, Buchhalter, N. Burgberg 15.
— Paul, Tischler, W. Johannisstr. 9.
— Böck, Wilhelm, Amts- und Gemeindediener, N. Burgberg 15.
Boedecker, Friederike, Ww., W. Kl. Lindenbergstr. 2.
Bödemann, Franz, Restaurateur, W. Am Bahnhof 1.
Böhlow, Friedrich, Arbeiter, H. Friedrichstr. 108.
— Böhlow, Henriette, Ww., W. Klintgasse 2.
Böhme, August, Arbeiter, W. Hinterstr. 19.
— Auguste, Ww., W. Grünestr. 48.
— Christian, Kalkbrenner, W. Hinterstr. 36.
— Gustav, Kohlenhändler, W. Gartenstr. 3.
— Louise, Ww., W. Hinterstr. 72.
— Ludwig, Schmied, H. Amtsfeldstr. 3b.
— Marie, Hospitalitin, W. Ilsenburgerstr. 9.
— Otto, Mühlenbauer, W. U. d. Zindeln 10.
— Wilhelm, Schuhmacher, W. Hinterstr. 74.
— Wilhelm, Briefträger a. D., W. Oberpfarrkirchhof 11.
Böhr, Karl, Restaurateur, W. Burgstr. 4.
Börner, Wilhelm, Lehrer, H. Friedrichstr. 143.

Universitäts- und Landesbibliothek Sachsen-Anhalt
urn:nbn:de:gbv:3:3-63767/fragment/page=0065

Boës, Jean, Fürstl. Küchenmeister, W. Büchtingenstr. 34.
Boeß, Friedrich, Kammerrath a. D., N. Schützenstr. 3.
Böttcher, August, Fabrikarbeiter, W. Ottostr. 26.
— Auguste, Ww., H. Lüttgenfeldstr. 16.
— Carl, Cigarrenmacher, H. Lüttgenfeldstr. 26.
— Christiane, Ww., W. Schreiberstr. 11.
— Eduard, Cigarrenmacher, H. Lüttgenfeldstr. 16.
— Friedrich, Maurer, W. Hinterstr. 29.
— Friedrich, Arbeiter, H. Lüttgenfeldstr. 28.
— Friedrich, Arbeiter, H. Pfälzergasse 7.
— Heinrich, Steinsetzmeister, W. Schreiberstr. 11.
— Hermann, Cigarrenmacher, H. Lüttgenfeldstr. 18.
— Wilhelm, Arbeiter, H. Amtsfeldstr. 3b.
Boeters, Ernst, Müller, H. Amtsgasse 1.
— Eduard, Rentier, H. Amtsgasse 1.
Böttcher, Marie, verw. Major, N. Schützenstr. 2.
Böwig, Theodor, Fuhrmann, N. Kaiserstr. 40.
Böwing, Ernestine, Ww., W. Klint 6.
— Wilhelm, Bäckermeister, W. Klint 6.
Bollmann, Agnes, Ww., W. Bahnhofstr. 4.
— Albert, Cigarrenmacher, W. Johannisstr. 31.
— August, Arbeiter, W. Kl. Schenkstr. 18.
— August, Arbeiter, W. Marktstr. 33.
— Auguste, Ehefrau, W. Plemnitzstr. 13.
— Carl, Müller, H. Eichberg 3.
— Christian, Gerichts-Aktuar a. D., W. Breitestr. 87.
— Elias, Knecht, Schl. Vorwerk 38.
— Ernst, Fuhrmann, W. Minslebenerstr. 23.
— Friedrich, Arbeiter, W. Marktstr. 39.
— Friedrich, Ludwig, Rentier, W. Büchtingenstr. 32.
— Carl, Mühlenbesitzer, H. Eichberg 3.
— Friedrich, Kesselheizer, H. Pfälzergasse 4.
— Gustav, Arbeiter, N. Schützenstr. 1.
— Henriette, Hospitalitin, W. Ilsenburgerstr. 9.
— Hermann, Zigarrenmacher, W. Johannisstr. 4.
— Johanne, Arbeiterin, N. Burgberg 6.
— Therese, Ww., W. Gr. Lindenbergstr. 4.
Bolm, August, Stellmachermeister, W. Schäferstr. 4.
— Karl, Stellmachermeister, W. Schäferstr. 4.

Universitäts- und Landesbibliothek Sachsen-Anhalt
urn:nbn:de:gbv:3:3-63767/fragment/page=0066

Bolte, Franz, Konditor, N. Mühlenthal 12.
Bomsdorff von, Fritz, Major a. D., N. Schützenstr. 11.
Bonin von, Anna, Rentiere, N. Tiergartenstr. 16.
Bonse, Caroline, Ww., H. Friedrichstr. 93.
— Ernst, Maurer, W. Hinterstr. 20.
Boppel, Johann, Handelsmann, H. Kirchstr. 7.
Borchers, Hermann, Schuhmacher, W. Johannisstr. 24.
Borchert, Adolf, Buchbindermeister, W. Marktstr. 9.
— Bernhard, Kupferschmiedemeister, W. Marktstr. 10.
— Ww., Hofjäger, H. Friedrichstr. 88.
— Friedrich, Oekonom, W. Mittelstr. 24.
— Friedrich, Restaurateur, N. Tiergartenstr. 7.
— Gustav, Stellmacher, W. Kochstr. 29.
— Gustav, Buchbindermeister, W. Burgstr. 15.
— Henriette, sep. Ehefrau, W. Pfarrstr. 30.
— Hermann, Arbeiter, N. Kaiserstr. 63.
— Hermann, Barbier, N. Schönecke 27.
— Hermann, Arbeiter, H., Kirchstr. 10.
— Hermann, Gärtner, N. Kreuzberg 13.
— Johanne, Ww., W. Hinterstraße 10.
— Karl, Fuhrherr, N. Tiergartenstr. 15.
— Karl, Arbeiter, W. Mittelstr. 24.
— Karl, Zimmermann, W. Hindersinstr. 14.
— Marie, Ww., N. Mühlenthal 26.
— Rudolf, Barbier, N. Schützenstr. 1.
— Theodor, Schlossermeister, W. Unterengengasse 3.
— Wilhelm, Arbeiter, W. Mittelstr. 22.
— Wilhelm, Maurer, H. Friedrichstr. 8.
— Wilhelm, Sattler, N. Mühlenthal 26.
— Wilhelmine, Ww., N. Schönecke 27.
Borghardt, August, Polizei-Sergeant, W. Westernstr. 30.
Bormann, August, Mühlenbauer, W. Gr. Dammstr. 15.
— August, Zimmermann, W. Heidestr. 11.
— Heinrich, sen., Schuhmachermeister, W. Hinterstr. 11.
— Heinrich, jun., Schuhmacher, W. Hinterstr. 11.
— Heinrich, Steinhauer, H. Friedrichstr. 70.
— Johanne, Hospitalitin, W. Ilsenburgerstr. 9.
— Karl, Kunsttischler, N. Kaiserstr. 59.
— Wilhelm, Schuhmachermeister, W. Kochstr. 45.

Universitäts- und Landesbibliothek Sachsen-Anhalt
urn:nbn:de:gbv:3:3-63767/fragment/page=0067

Bormann, Wilhelm, Tischlermeister, N. Kaiserstr. 61.
— Wilhelmine, Ehefrau, H. Lütgenfeldstr. 12.
Bornemann, Agnes, Ww., N. Mühlenthal 30.
— Auguste, Ww., W., Hindersinstr. 14.
— Emma, Ww., H. Friedrichstr. 7.
— Heinrich, Zimmermann, H. Insel 7.
— Karl, Kaufmann, W. Neuemarkt 4.
— Sophie, Ausgeherin, W. Pfarrstr. 30.
Borsch, Johanne, Ww., W. Oberpfarrkirchhof 15.
Bosack, August, Kaufmann, W. Gr. Lindenbergstr. 15.
Bose von, Elisabeth, Rittmeister-Ww., H. Salzbergstr. 4.
Bose von, Julius, Graf, General der Inftr. z. D., H., Friedrichstr. 134.
Bosse, Friedrich, Schriftsetzer, W. Westernstr. 7.
— Heinrich, Kutscher, W. Breitestr. 103.
— Karl, Schriftsetzer, N. Kaiserstr. 78.
Bothe, August, Gepäckträger, W. Sackgasse 5.
— August, Arbeiter, W. Grünestr. 29.
— August, Tischlermeister, N. Kaiserstr. 9.
— Christian, Maurer, N. Tiergartenstr. 12.
— Eleonore, Ww., W. Oberengengasse 6.
— Friedrich, Knecht, W. Johannisstr. 41.
— Heinrich, Rentier, W. Unter den Zindeln 2.
— Johanne, Ww., W. Nikolaiplatz 2.
— Karl, Tischlermeister, W. Schäferstr. 6.
— Louis, Tischler, N. Kaiserstr. 56.
— Ludwig, Kammersekretär a. D., N. Kaiserstr. 41.
— Wilhelm, Former, W. Kl. Dammstr. 8.
— Wilhelm, Tischlermeister, N. Schönecke 12.
— Wilhelmine, Ww., W. Johannisstr. 25.
— Wilhelmine, Näherin, N. Kaiserstr. 62.
Bracker, Marie, Diakonissin, W. Marktstr. 23/25.
Bräme, Karl, Arbeiter, H. Lüttgenfeldstr. 29.
— Eduard, Fabrikarbeiter, W., Schreiberstr. 41.
— Heinrich, Steinhauer, H. Kirchstr. 17.
— Wilhelm, Obstpächter, H. Triangel 2d.
Brämer, Ernst, Zimmermann, W. Grünestr. 33.
— Friederike, Ww., N. Kreuzberg 15.
— Heinrich, Kutscher, W. Unter den Zindeln 10a.

Universitäts- und Landesbibliothek Sachsen-Anhalt
urn:nbn:de:gbv:3:3-63767/fragment/page=0068

Brämer, Karl, Gasarbeiter, W. Grünestr. 2.
— Wilhelm, Schuhmacher, W. Schreiberstr. 13.
— Wilhelm, Privatmann, W. Büchtingenstr. 20.
Bräunert, Franz, Fabrikarbeiter, W. Gr. Bleeck 4.
Branconi von, Adelheid, verw. Major, N. Tiergartenstr. 12.
Brandes, Clara, Ww., W. Westernstr. 44.
— Fritz, Drechsler, W., Gr. Ziegelstr. 13.
— Heinrich, Weber, N. Schönecke 5.
— Hermann, Kutscher, W. Gr. Bleeck 10.
Brandt von Lindau, Otto, Oberstlieutenant a. D., H. An der Malzmühle 4.
Brandt, Albert, Uhrmacher, W. Westernstr. 26.
— Andreas, Arbeiter, W. Feldstr. 20.
— Christian, Maurer, H. Sandbrink 2b.
— Christian, Bahnwächter, W. Kl. Dammstr. 18.
— Georg, Kammersekretär, W. Burgstr. 24.
— Hermann, Gastwirt, N. Schönecke 10.
— Karl, Arbeiter, W. Nikolaiplatz 2.
— Karl, Maurer, W. Mittelstr. 5.
— Karl, Agent, W. Büchtingenstr. 3.
— Louise, Hospitalitin, W. Ilsenburgerstr. 9.
— Magdalene, Ww., W. Kochstr. 11.
— Otto, Maler, H. Friedrichstr. 110a.
— Wilhelmine, Ww., N. Kaiserstr. 72.
Brasche, Auguste, Ww., W., Holtemme 7.
— Friedrich, Buchhalter, W. Unterengengasse 8.
— Friedrich, Lehrer, H. Insel 7.
— Gottlieb, Maschinenführer, H. Sägemühlengasse 3.
— Henriette, Ww., N. Burgberg 13.
— Wilhelm, Mühlenbesitzer, W. Holtemme 7.
Brauckhoff, August, Arbeiter, N. Schönecke 23.
— August, Sattlermeister, W. Marktstr. 8.
— Christian, Zigarrenarbeiter, N. Promenade 8.
— Christiane, sep. Ehefrau, W. Kl. Bergstr. 9.
— Christiane, Ww., N. Kaiserstr. 45.
— Ernst, Zimmermann, W. Büchtingenstr. 6.
— Friedrich, Klempnermeister, W. Westernstr. 17.
— Friedrich, Arbeiter, N. Kaiserstr. 50.
— Hermann, Klempnermeister, W. Breitestr. 7.

Universitäts- und Landesbibliothek Sachsen-Anhalt
urn:nbn:de:gbv:3:3-63767/fragment/page=0069

Brauckhoff, Karl, Schlosser, N. Schönecke 8.
— Karl, Maurer, N. Kreuzberg 13.
— Wilhelm, Zigarrenmacher, H. Lüttgenfeldstr. 2a.
— Wilhelm, Klempnermeister, W. Westernstr. 24.
Brauns, Esaias, Rentier, H. Friedrichstr. 127a.
— Gottlieb, Fuhrmann, W. Gr. Schenkstr. 4.
— Heinrich, Arbeiter, W. Pfarrstr. 12.
— Karl, Former, W. Grünestr. 13.
— Louise, Ww., W. Hinterstr. 40.
— Wilhelm, Fuhrmann, W. Gr. Schenkstr. 4.
Brecht, Adelheid, Ww., H. Friedrichstr. 40.
— August, Maurer, H. Kirchstr. 15.
— August, Zigarrenmacher, H. Pfälzergasse 1.
— August, Rentier, H. Friedrichstr. 84a.
— Auguste, sep. Ehefrau, W. Schreiberstr. 11.
— Carl, Gärtner, H. Friedrichstr. 100.
— Carl, Tischlermeister, H. Friedrichstr. 119.
— Carl, Handelsmann, H. Sonnenbrink 5.
— Christiane, Ww., W. Rattenfalle 730a.
— Eduard, Bauunternehmer, H. Friedrichstr. 102.
— Friedrich, Hülfspostbote, W. Hinterstr. 3.
— Friedrich, Fuhrmann, H. Friedrichstr. 51.
— Friedrich, Zigarrenmacher, H. Kirchstr. 13.
— Friederike, sep. Ehefrau, W. Schreiberstr. 9.
— Hermann, Maurer, H. Mönchstieg 3a.
— Louis, Arbeiter, H. Friedrichstr. 112.
— Theodor, Tischler, W. Neuemarkt 7.
— Theodor, Schuhmacher, W. Johannisstr. 23.
— Wilhelm, Gärtner, H. Sägemühlengasse 4.
Brehme, Wilhelmine, Ww., H., Lüttgenfeldstr. 8.
Breitenbach, Hermann, Tischler, N. Gr. Bleek 8.
Breitmeyer, Johanne, Näherin, W. Kochstr. 35.
Breitschuh, Albert, Kaufmann, W. Burgstr. 1.
Brenning, Paul, Dr., Gymnasialoberlehrer, W. Ottostr. 21.
Brettner, Auguste, Ww., W. Forckestr. 15.
Breuste, Auguste, unverehl., H. Friedrichstr. 36.
Breustedt, Caroline, Ww., H. Stillewasser 3.
— Catharine, Ww., W. Johannisstr. 25.
— Conrad, Fleischermstr., N. Schönecke 35.

Universitäts- und Landesbibliothek Sachsen-Anhalt
urn:nbn:de:gbv:3:3-63767/fragment/page=0070

Breustedt, Friedrich, Marstallgehülfe, W. Vor dem Neustädterthore 740.
— Wilhelm, Brenner, W. Grünestr. 13.
Brey, Julie, Ww., N. Kaiserstr. 21.
Brink, Auguste, Ww., Schl. Freiheit 2.
Brinck, Emma, Ww., W. Hindersinstr. 26.
— Karl, Malermeister, W. Büchtingenstr. 18.
— Otto, Kaufmann, W. Büchtingenstr. 34.
Brinckmann, August, Privatmann, W. Hinterstr. 8.
— Emilie, Ww., W. Oberpfarrkirchhof 13.
— Gustav, Tischlermeister, W. Ilsenburgerstr. 3.
— Gottlieb, Tischlermeister, W. Ilsenburgerstr. 3.
— Heinrich, Gastwirt, Schl. Christianenthal 43.
Brocke, Carl, Steinhauer, H. Insel 8b.
— Charlotte, Ww., W. Hindersinstr. 22.
— Charlotte, Ww., W. Nikolaiplatz 2.
— Eduard, Arbeiter, H. Friedrichstr. 83.
— Hermann, Steinmetzmeister, N. Kaiserstr. 34.
— Therese, Ww., W. Nikolaiplatz 2.
— Wilhelm, Sägemühlenarbeiter, H. Amtsfeldstr. 12.
— Wilhelmine, Frl., W. Ottostr. 12.
Brockmann, Mathilde, Ww., N. Kaiserstr. 70.
Brückner, Friedrich, Knecht, Schl., Vorwerk 38.
— Louise, Ww., H. Friedrichstr. 99.
Brüning, August, Maurer, W. Mittelstr. 21.
— August, Schuhmachermeister, W. Kochstr. 18.
— Bernhard, Tischler, W. Marktstr. 29.
— Carl, Steinhauer, H. Insel 6.
— Carl, Fuhrmann, H. Drängethal-Chaussee 3.
— Christian, Maurer, W. Plemnitzstr. 22.
— Friedrich, Maurer, W. Gr. Schenkstr. 1.
— Heinrich, Schlosser, W. Burgstr. 11.
— Johanne, Ww., N. Kaiserstr. 17.
— Johanne, Ww., W. Gr. Schenkstr. 1.
— Karl, Wagenfabrikant, W. Burgstr. 11.
— Karl, Fleischermeister, W. Westernstr. 32.
— Karl, Arbeiter, W. Klintgasse 3.
— Karoline, Ww., W. Marktstr. 29.
— Louise, Ww., W. Breitestr. 15.

Brüning, Wilhelm, Schlossermeister, W. Hindersinstr. 13.
— Wilhelm, Maurer, N. Pulvergarten 2.
— Wilhelm, Glasermeister, W. Breitestr. 4.
— Wilhelm, Rentier, W. Breitestr. 15.
— Wilhelmine, Ww., W. Mittelstr. 22.
Brüser, Friedrich, Stellmachermeister, W. Büchtingenstr. 8.
— Heinrich, Sägemühlenarbeiter, W. Kochstr. 13.
— Johanne, Ww., W. Büchtingenstr. 8.
Bruder, August, Arbeiter, W. Benzingeröder Chaussee 5.
— August, Dachdecker, H. Sonnenbrink 3.
— Carl, Arbeiter, H. Papenthal 1.
— Christiane, Ww., H. Friedrichstr. 47.
— Ferdinand, Zimmermann, W. Ilsenburgerstr. 22.
— Friedrich, Bauunternehmer, H. Triangel 2c.
— Gustav, Lattenschneider. H. Kirchstr. 2.
— Louise, Ww., H. Kirchstr. 2.
— Wilhelm, Maurer, H. Friedrichstr. 54.
— Wilhelm, Arbeiter, H. Kirchstr. 8.
Brun, Christian, Fuhrmann, W. Grünestr. 16.
— Christian, Landwirt, W. Grünestr. 16.
— Ernst, Schuhmacher, N. Burgberg 1.
Brunotte, Hermann, Gastwirt, N. Schönecke 16.
— Rudolf, Tischler, N. Schönecke 16.
Bruns, Andreas, Kgl. Steuereinnehmer, W. Forckestr. 15.
— Andreas, Fuhrmann, W. Johannisstr. 6.
— Christian, Arbeiter, W. Grünestr. 20.
— Heinrich, Fuhrmann, W. Pfarrstr. 37.
— Wilhelm, Bauunternehmer, W. Hindersinstr. 19.
— Wilhelm, Fuhrmann, W. Johannisstr. 6.
Büchner, Carl, Arbeiter, H. Sandbrink 1.
— Ernst, Holzhauer, Schl. Freiheit 64.
— Friedrich, Steinhauer, H. Amtsfeldstr. 3a.
— Friedrich, Sägemühlenarbeiter, H. Lüttgenfeldstr. 18
— Heinrich, Holzhauer, Schl. Freiheit 63.
— Hermann, Steinhauermeister, H. Amtsfeldstr. 3.
Büchting, Bertha, Frl., H. Friedrichstr. 133.
— C., Lohgerberei u. Lederhandlung, W. Heidestr. 6.
— Minna, Ww., W. Heidestr. 6.
— Friedrich, Böttcher, W. Hinterstr. 76.

Universitäts- und Landesbibliothek Sachsen-Anhalt
urn:nbn:de:gbv:3:3-63767/fragment/page=0072

Bühl, Theodor, Kammersekretär, Schl. Lindenallee 35.
— Jean, Maler, H. Friedrichstr. 113.
Bührig, August, Dachdecker, W. Kl. Ziegelstr. 12.
— Friedrich, Arbeiter, W. Kl. Schenkstr. 6.
— Friedrich, Maurer, W. Schreiberstr. 41.
— Heinrich, Former, W. Gr. Dammstr. 8.
— Heinrich, Arbeiter, W. Schreiberstr. 41.
Bühring, Doris, Ww., W. Büchtingenstr. 25.
— Emil, Fürstl. Kassenrath, W. Grünestr. 52.
— Friedrich, Gymnasiallehrer, W. Gartenstr. 8.
Bültemann, August, Bahnarbeiter, W. Pfarrstr. 9.
— Auguste, Ww., W. Kl. Schenkstr. 18.
— Ernst, Maurer, W. Minslebenerstr. 3.
— Gottlieb, Arbeiter, W. Sackgasse 5.
Bünger, Karl, Knecht, W. Gr. Schenkstr. 21.
Bürger, August, Handschuhfabrikant, N. Kaiserstr. 6.
— Ernst, Rentier, W. Kochstr. 1.
— Ernst, Mühlenbesitzer, W. Holtemme 4.
Büttner, Friedrich, Gymnasiallehrer, W. Westernstr. 27.
— Karl, Scharfrichtergehülfe, W. Minslebenerstr. 3.
— Louis, Lohndiener, H. Lüttgenfeldstr. 20.
Buch, Gustav, Oekonom, W. Westernstr. 28.
— Theodor, Tischler, W. Pfarrstr. 3.
Buchholz, Karl, Rentier, N. Kreuzberg 22.
Buchreder, Rudolf, Klempnermeister, W. Burgstr. 54.
Buchwald, Friederike, Ww., H. Insel 8.
— Ludwig, Tuchmacher, H. Friedrichstr. 69.
— Wilhelmine, Ww., H. Friedrichstr. 94.
Budde, Wilhelm, Lehrer, W. Grünestr. 33.
Budina, August, Zahntechniker, W. Bahnhofstr. 8.
Buhr, Otto, Sägemühlenarbeiter, W. Schäferstr. 5.
Bunke, Karoline, Ww., N. Schützenstr. 7.
Burchardt, Robert, Rentier, H. Friedrichstr. 10 d.
— August, Schneider, W. Unterengengasse 5.
— Alwine, Näherin, W. Pfarrstr. 15.
— Gustav, Sattler u. Tapezierer, N. Kaiserstr. 11.
— Hermann, Schneidermeister, W. Unterengengasse 12.
— Ludwig, Schneidermeister, W. Marktstr. 41.
— Minna, Hospitalitin, W. Ilsenburgerstr. 9.

Universitäts- und Landesbibliothek Sachsen-Anhalt
urn:nbn:de:gbv:3:3-63767/fragment/page=0073

Burchardt, Sophie, Hebamme, N. Schönecke 2.
— Wilhelm, Schneider, W. Kochstraße 35.
Burckhardt, August, Buchbinder, W. Burgstr. 54.
Burgdorff, Willmar, Sägemüller, N. Mühlenthal 17.
Burghardt, Otto, Arbeiter, H. Stillewasser 4.
— Theodor, Arbeiter, W. Hinterstr. 3.
Busch, Adolf, Rentier, H. Lüttgenfeldstr. 30.
— Helene, Frl. W. Burgstr. 55.
Buschmann, Hermann, Tischlermeister, W. Büchtingenstr. 54.
— Johanne, Ww., W. Nikolaiplatz 2.
Buse, Carl, Fuhrmann, H. Lüttgenfeldstr. 12.
— Wilhelm, Fuhrmann, H. Lüttgenfeldstr. 26.
Busse, Anna, verw. Oberstleutnant, W. U. d. Zindeln 3.
— Ferdinand, Rentier, H. Friedrichstr. 41.
— Leonore, Ww., N. Schönecke 21.
Buttkereit, Wilhelmine, Ehefrau, W. Pfarrstr. 30.
Butzig, Wilhelm, Schuhmacher, W. Oberengengasse 5.
Byrich, Johanne, Ww. W. Kl. Ziegelstr. 9.

C.

Cammerer, Gustav, Oberstleutnant a. D., W. Burgstr. 48.
Casper, Johanne, Ww., W. Ilsenburgerstr. 12.
La Chevallerie, von, Ida, verw. Generalmajor, N. Pulvergarten 8.
Clages, Gustav, Kaufmann, W. Breitestr. 36.
Clemens, August, Sägemüller, W. Georgiistr. 6.
— Gottlob, Dachdeckermeister, W. Georgiistr. 27.
— Karl, Dachdeckermeister, W. Brandgasse 2.
— Louise, Ww., W. Mittelstr. 11.
Coo, Wilhelm, Schneidermeister, W. Johannisstr. 13.
Coqui, Rudolf, Rentier, H. Friedrichstr. 53.
Courths, Gustav, Eisenbahn-Betriebssekretär a. D., W. Westernstr. 36.
Croue, Agnes, Ww., W. Burgstr. 9.
Cuny, Elise, Ww., N. Pulvergarten 7.
Curts, Hermann, Färbermeister, W. Breitestr. 104.
Czaia, Reinhold, Arbeiter, W. Klintgasse 3.

D.

Daake, van, Wilhelmine, Ww., W. Burgstr. 41.

Dabbert, Franz, Gastwirt, W. Breitestr. 57.
— Gottlob, Pastor em., W. Schmatzfelderstr. 7.
— Gottlieb, Privatmann, W. Breitestr. 57.
Dahlberg, Friederike, Ww., W. Burgstr. 5.
Dahle, August, Papiermacher, H. Friedrichstr. 107.
— Wilhelm, Tischlermstr., W. Kochstr. 45.
Dahlmann, Alexander, Rechtsanwalt, N. Mühlenthal 28.
Dahms, Karl, Schneidermstr. W. Breitestr. 105.
Dames, Ferdinand, Hutmacher, W. Marktstr. 11.
— Friederike, unverehel., W. Nikolaiplatz 2.
— Heinrich, Telegraphen-Assistent, W. Gr. Bergstr. 5.
Daneke, Klara, Rentiere, N. Promenade 1.
— Karoline, Rentiere, N. Promenade 1.
Daniel, Otto, Kaufmann, W. Marktstr. 17.
Dannhauer, Elisabeth, Fräulein, H. Friedrichstr. 4.
— Ludwig, Arbeiter, H. Sonnenbrink 4a I.
Dannöhl, Friedrich, Oberpost-Assistent, W. Gr. Bergstr 1.
Daum, Wilhelm, Kreisbote, W. Wegestr. 2.
Dänecke, Max, Kaufmann, N. Mühlenthal 7.
Dziony, Karl, Färber, W. Bahnhofstr. 4.
Degener, Sophie, verw. Rittergutsbes., N. Kaiserstr. 25.
Deicke, Christoph, Arbeiter, W. Schreiberstr. 8a.
— Gustav, Carousselbesitzer, W. Schmatzfelderstr. 12.
Deike, Wilhelm, Fuhrmann, W. Kl. Ziegelstr. 6.
Dehn, Nikolaus, Bauunternehmer, W. Hindersinstr. 22.
Delles, Friedrich, Forstaufseher, N. Gartenstr. 5.
Demitz, Karoline, Ww., W. Nikolaiplatz 2.
Dempewolf, Christiane, Ww., W. Pfarrstr. 30.
— Robert, Tischler, W. Grünestr. 40.
— Wilhelm, Hausvater a. D., N. Mühlenthal 2.
Demuth, Carl, Schuhmachermeister, H. Friedrichstr. 27.
— Friedrich, Schuhmachermeister, H. Friedrichstr. 37.
— Friedrich, Privatmann, H. Friedrichstr. 37.
Denkewitz, Wilhelmine, Ww., H. Lüttgenfeldstr. 34.
Deppe, Hermann, Hospitalit, W. Nikolaiplatz 2.
Derr, Christiane, Frl., W. Gartenstr. 4.
Dette, Wilhelm, Rentier, W. Büchtingenstr. 40.
Dickehut, August, Arbeiter, W. Plemnitzstr. 12.
— Friedrich, Maurer, W. Kl. Dammstr. 20.

Dickehut, Heinrich, Feldhüter, W. Mittelstr. 21.
— Hermann, Arbeiter, W., Plemnitzstr. 12.
Dickhut, Louise, Ww., W. Kochstr. 17.
Dieck, Adolf, Fabrikant, W. Pfarrstr. 56.
— Christian, Eisenbahn-Packmeister, W. Burgstr. 9.
— Emilie, Frl., W. Burgstr. 43.
— Hermann, Kaufmann, W. Westernstr. 2.
— Jakob, Kossath, W. Pfarrstr. 10.
— Julius, Cigarrenfabrikant, W. Westernstr. 37.
— Marie, Rittergutsbesitzerin, N. Gartenstr. 4.
Dieckmann, August, Amtmann, W. Gr. Lindenbergstr. 10.
Diedrich, August, Schuhmacher, W. Steingrube 25.
— Bertha, sep. Ehefrau, W. Marktstr. 5.
— Christian, Arbeiter, W. Plemnitzstr. 26.
— Ernst, Reitknecht, W. Breitestr. 70.
— Louise, Ww., W. Steingrube 25.
Dietrich, Heinrich, Malermeister, W. Marktstr. 17.
— Karoline, Ww., W. Minslebenerstr. 21.
— Mathilde, Frl., H. Friedrichstr. 14.
Diethe, Adolf, Pastor, H. Friedrichstr. 62.
Dietze, Franz, Lehrer, W. Marktstr. 19.
— Friedrich, Schuhmachermeister, W. Marktstr. 19.
— Hermann, Zimmermann, W. Hinterstr. 48.
Dietz, Robert, Lehrer, W. Klint 4.
— Wilhelm, Schuhmachermeister, W. Johannisstr. 37.
Dill, Auguste, Ww., N. Schönecke 31.
— Carl, Schuhmachermeister, H. Friedrichstr. 45.
— Ferdinand, Schuhmachermeister, W. Ottostr. 12.
— Friedrich, Schuhmachermeister, W. Marktstr. 51.
— Hermann, Schuhmacher, N. Kaiserstr. 11.
Dingelstedt, Friedrich, Maler, N. Schönecke 6.
Dippe, August, Maurer, H. Lüttgenfeldstr. 13.
— August, Chausseewärter, W. Gr. Bleek 10.
— August, Dachdeckermeister, W. Pfarrstr. 11.
— Caroline, Ww., H. Kirchstr. 17.
— Christiane, Wäscherin. N. Kaiserstr. 29.
— Christian, Gärtner, W. Mittelstr. 13.
— Christiane, Ww., W. Kl. Schenkstr. 2.
— Hermann, Dachdecker, W. Kl. Schenkstr. 2.

Universitäts- und Landesbibliothek Sachsen-Anhalt
urn:nbn:de:gbv:3:3-63767/fragment/page=0076

Dippe, Johanne, Ww., N. Mühlenthal 32.
— Karl, Dachdecker, W. Gr. Bergstr. 4.
— Karl, Gärtner, W. Oberengengasse 4.
— Louise, Ww., W. Kochstr. 13.
Dittmer, Richard, Arbeiter, W. Hinterstr. 74.
Dobbeler, von, Agnes, Ww., N. Kreuzberg 2.
Dobritz, Friedrich, Knecht, W. Grünestr. 15.
Dohna, zu, Magda, Gräfin, H. An der Malzmühle 3.
Dorguth, Louise, Frl., N. Kreuzberg 15.
Dorst, Karl, Kaufmann, W. Westernstr. 7.
Dortschy, Friedrich, Rentier, W. Forckestr. 16.
Dörfler, August, Gärtner, H. Pfälzergasse 14a.
Döring, Marie, Ww., W. Neuemarkt 6.
Dräger, Emma, Frl., W. Gr. Lindenbergstr. 18.
Dräsecke, Christoph, Schuhmachermeister, W. Klint 3.
Drees, Heinrich, Dr., Gymnasialoberlehrer, W. Pfarrstr. 54a.
Dressel, Wilhelm, Arbeiter, W. Kl. Ziegelstr. 5.
Drechsler, Adolf, Kürschnermeister, W. Westernstr. 4.
— Karl, Stellmachermeister, W. Pfarrstr. 42.
Dreischärf, Theodor, Schmied, W. Grünestr. 32.
Drenckmann, August, Rentier, N. Mühlenthal 24.
Drigalski, von, Louise, Frl., N. Tiergartenstr. 6.
Drube, Wilhelm, Kaufmann, W. Büchtingenstr. 2.
Drude, Heinrich, Schneider, W. Breitestr. 103.
Duckstein, Minna, Ww., W. Breitestr. 84.
Duderstadt, Bertha, Ww., N. Schönecke 8.
— Louise, Ww., W. Neuemarkt 1.
— Wilhelmine, Ww., W. Pfarrstr. 21.
— Wilhelm, Kaufmann, W. Burgstr. 38.
Düffel, von, Wilhelmine, Ww., W. Breitestr. 33.
Duhme, Carl, Holzhauer, H. Pfälzergasse 14b.
— Ernst, Maurer, N. Burgberg 1.
— Ernst, Sägemüller, W. Büchtingenstr. 14.
— Friedrich, Schmied, W. Grünestr. 60.
— Gottlieb, Arbeiter, W. Kochstr. 39.
— Henriette, Ww., W. Nikolaiplatz 2.
— Karl, Hausdiener, W. Plemnitzstr. 15.
Dumke, Karl, Tischler, W. Kochstr. 22.
Duve, August, Postschaffner, W. Gr. Bergstr. 14.

Universitäts- und Landesbibliothek Sachsen-Anhalt
urn:nbn:de:gbv:3:3-63767/fragment/page=0077

Duve, Gustav, Rentier, W. Breitestr. 86.
— Louise, Ww., W. Breitestr. 86.

E.

Ebeling, Friedrich, Gerichtsassessor, W. Oberpfarrkirchhof 5.
— Gustav, Professor, W. Oberpfarrkirchhof 5.
— Johannes, Hülfsprediger, W. Neuemarkt 6.
— Theodor, Kammerassessor, W. Gr. Bleek 26.
— Wilhelm, Photograph, W. Marktplatz 3.
Ebert, Friedrich, Cigarrenarbeiter, W. Am Katzenteich 4.
— Friedrich, Arbeiter, W. Kl. Ziegelstraße 7.
— Friedrich, Arbeiter, H., Lüttgenfeldstraße 2a.
— Gottlieb, Arbeiter, W. Sackgasse 1.
— Hermann, Tischler, N. Schönecke 26.
— Johanne, Hospitalitin, W. Ilsenburgerstr 9.
— Karl, Knecht, W. Johannisstr. 25.
Echtermeyer, Ludwig, Schuhmacher, W. Burgstr. 10.
Eckerlin, Elise, Frl., W. Unterengengasse 14.
— Ernst, Kupferhammerbesitzer, W. Holtemme 8.
— Otto, Kaufmann, W. Westernstr. 18.
Ecke, Heinrich, Maurer, H. Lüttgenfeldstr. 3a.
Eggers, Caroline, Wittwe, H. Pfälzergasse 5.
Eggert, Heinrich, Schuhmacher, W. Schreiberstr. 16.
Eggeling, Max, Kaufmann, W. Neuemarkt 5.
— Max, Amtsrichter, W. Nikolaiplatz 1.
Ehelebe, Christoph, Schneidermstr., N. Kaiserstr. 78.
— Johanne, Näherin, W. Breitestr. 70.
— Karl, Schuhmachermstr., W. Breitestr. 70.
Eheleben, Wilhelm, Lehrer a. D., W. Breitestr. 69.
Ehlebe, Ernst, Müller, W. Schäferstr. 19.
— Wilhelmine, Ww., W. Schäferstr. 19.
Ehlert, Friedrich, Fleischermeister, W. Breitestr. 55.
Ehrhardt, Franz, Lehrer, W. Burgstr. 37.
— Gustav, Musikdirektor, W. Pfarrstr. 24.
— Gustav, Tischlermeister, W. Pfarrstr. 44.
Eichel, Johanne, Ww., N. Kreuzberg 10.
Eichler, Gustav, Fürstl. Garteninsp., Schl. Küchengarten 32.
Eichner, Franz, Lehrer, W. Burgstr. 31.
Eigendorf, Friedrich, Eisenbahnschaffner a. D., H. Sandbrink 2b.
— Paul, Kaufmann, W. Breitestr. 81.

Eilers, Elias, Arbeiter, N. Kreuzberg 11.
— Anna, Frl., W., Gr. Bleek 20.
— Christian, Pferdeknecht, W. Schreiberstr. 13.
— Heinrich, Arbeiter, W. Schmatzfelderstr. 15.
— Heinrich, Getreidehändler, W. Johannisstr. 2.
— Hermann, Arbeiter, W. Schmatzfelderstr. 15.
— Johanne, Ww., W. Schmatzfelderstr. 15.
— Ludwig, Invalide, W. Büchtingenstr. 42.
— Marie, Frl., W. Gr. Bleek 20.
Eilert, Christian, Böttchermeister, W. Pfarrstraße 48.
— Friedrich, Obstpächter, W. Schreiberstr. 16.
Einbrodt, Ferdinand, Fuhrmann, W. Hinterstr. 12.
— Friederike, Ww., W. Minslebenerstr. 17.
— Karl, Knecht, W. Gr. Bergstr. 2.
— Wilhelm, Cigarrenmacher, H. Lüttgenfeldstr. 9.
Einecke, August, Tischler. W. Forckestr. 19.
— Auguste, Ww., W. Pfarrstr. 14.
— Karl, Rentier, W. Klintgasse 1.
Einhausen, Johanne, Ww., W. Breitestr. 17.
Eisemann, Carl, Müller, H. Pfälzergasse 3.
— Ferdinand, Maurer, W. Kl. Schenkstr. 14.
— Friedrich, Müller, W. Mittelstr. 21.
— Gottlieb, Oekonom, W. Grünestr. 30.
— Heinrich, Sägemühlenarbeiter, W. Gr. Bergstr. 6.
— Heinrich, Schäfereibesitzer, W. Bahnhofstr. 14.
— Heinrich, Maurer, W. Johannisstr. 9.
— Hermann, Fuhrmann, W. Grünestr. 26.
— Karl, Schäfer, W. Klint 8.
— Wilhelm, Schäfer, W. Bahnhofstr. 14.
— Wilhelm, Arbeiter, W. Hindersinstr. 18.
Eisfeld, Louise, Ww., W. Gartenstr. 16a.
— Rudolf, Buchhalter, W. Am Bahnhof 2.
Elbes, Anna, Ww., W. Halberstädterstr. 1.
Elkan, Emma, Ww., W. Gartenstr. 10.
Elvers, Anna, Ww., W. Gartenstr. 5.
Ende, August, Arbeiter, W. Hinterstr. 82.
— Wilhelm, Gartenarbeiter, W. Hinterstr. 2.
Encke, Julie, verw. Superintendent, N. Promenade 3.
Engel, Eugen, Rentier, W. Gr. Lindenbergstr. 2.

Engel, Auguste, Frl., Rentiere, W. Salzbergstr. 15.
Engelhardt, Gottfried, Rentier, H. Friedrichstr. 117.
Engelmann, Gustav, Former, W. Johannisstr. 28.
Engelschalk, Friedrich, Tischler, N. Gartenstr. 5.
Enke, Sophie, Frl., N. Kreuzberg 4.
Eppers, Auguste, Ww., W. Westernstr. 14.
Erdmenger, August, Fürstl. Buchhalter, W. Gr. Bergstr. 9.
— Carl, Steinhauer, H. Kirchstr. 5.
— Christiane, sep. Ehefrau, H. Friedrichstr. 128.
— Eduard, Arbeiter, W. Schreiberstr. 41.
Erdtelt, Mathilde, Ww., W. Pfarrstraße 13.
Erle, Emil, Kaufmann, W. Burgstr. 25.
Erler, Johannes, Dr. med., W. Ottostr. 27.
Ermes, Richard, Buchdruckereibesitzer, W. Büchtingenstr. 1.
Ermisch, Carl, Cigarrenmacher, H. Kirchstr. 11.
— Emilie, Ww., W. Marktstr. 41.
— Friedrich, Zimmermann, W. Plemnitzstr. 30.
— Gustav, Maurer, W. Gr. Bleek 12.
— Gustav, Drechsler, W. Marktstr. 41.
— Hermann, Arbeiter, W. Plemnitzstr. 25.
— Johanne, Ww., N. Kaiserstr. 45.
Ernst, Andreas, pens. Lademeister, W. Marktstr. 10.
— Bernhard, Kaufmann, W. Burgstr. 16.
— Gottfried, Arbeiter, W. Hinterstr. 27.
— Wilhelmine, Ww., W. Burgstr. 9.
Erxleben, Auguste, Ww., W. Burgstr. 31.
— Leberecht, Essigfabrikant, W. Burgstr. 13.
Eschenbach, Minna, Frl., W. Ottostr. 2.
Etterwindt, Carl, Arbeiter, H. Sonnenbrink 4b.
— Heinrich, Maurer, H. Wüstenteichen 3.
Ewald, Marie, Frl., N. Mühlenthal 1.
— Meta, Frl., N. Mühlenthal 1.
Ewe, Mathilde, Ww., N. Kaiserstr. 55.
— Karoline, Ww., N. Kaiserstr. 41.

F.

Fabel, Dorothee, Ww., W. Hindersinstr. 16.
Faber, Alexander, Verleger der Magdeburg. Zeitung, H. Amtsgasse 6.

Universitäts- und Landesbibliothek Sachsen-Anhalt
urn:nbn:de:gbv:3:3-63767/fragment/page=0080

Fabian, Wilhelm, Bäckermeister, W. Burgstr. 51.
Fahlberg, Ernst, Schuhmacher, W. Grünestr. 21.
— Friederike, Ww., W. Grünestr. 8.
— Gottlieb, Schuhmacher, W. Grünestr. 8.
— Wilhelmine, Ww., H. Kirchstr. 13.
Fahlbusch, Andreas, Postschaffner a. D., N. Kaiserstr. 17.
Fahldieck, Heinrich, Postschaffner a. D., N. Kaiserstr. 17.
Falkenhagen, Eduard, Bildhauer, W. Hindersinstr. 13.
Fanger, Louise, Frl., W. Forckestr. 19.
Faßbender, Emil, Buchdrucker, H. Mönchstieg 2.
Faul, Hermann, Cigarrenmacher, W. Pfarrstr. 30.
Faulbaum, Anna, Rentiere, W. Gr. Lindenbergstr. 32.
— Karl, Gastwirt, W. Johannisstr. 27.
— Rosalie, Ww., W. Johannisstr. 27.
Fechtler, Albert, Schmied, W. Breitestr. 62.
— Gottlieb, Privatmann, W. Hindersinstr. 15.
Felber, Minna, Ww., W. Breitestr. 82.
Fessel, Albert, Cigarrenmacher, W. Pfarrstr. 6.
— Ernst, Schneidermeister, H. Friedrichstr. 110a.
— Ernst, Bronceur, H. Lüttgenfeldstr. 22.
Festerling, Andreas, Schneidermeister, W. Kl. Bergstr. 4.
— August, Fuhrmann, W. Hinterstr. 14.
— Ernst, Arbeiter, H. Friedrichstr. 79.
— Ernst, Wegearbeiter, H. Lüttgenfeldstr. 19.
— Friedrich, Oekonom, W. Grünestr. 24.
— Heinrich, Handelsmann, W. Breitestr. 100.
— Heinrich, Fuhrmann, W. Grünestr. 46.
— Hermann, Maler, W. Mittelstr. 9.
— Johanne, Frl., W. Nikolaiplatz 2.
— Karl, Hospitalit, W. Nikolaiplatz 2.
— Karl, Oekonom, W. Grünestr. 46.
— Louise, Ww., W. Am Katzenteich 8.
— Marie, Ww., W. Hinterstr. 26.
Fettback, Wilhelm, Gerichtsvollzieher, W. Breitestr. 55.
Feuerstack, Hermann, Stations-Assistent, W. Kochstr. 2.
— Karoline, verw. Justizrat, W. Kochstr. 2.
Feuerstack, Louise, Frl., N. Schönecke 32.
Fiebig, Wilhelm, Müller, W. Sackgasse 3.
Fiedler, Bertha, Frl., W. Breitestr. 33.

Findeisen, Gottlieb, Arbeiter, W. Kl. Ziegelstr. 9.
— Heinrich, Arbeiter, W. Minslebenerstr. 7.
— Marie, Frl., W. Kl. Ziegelstr. 10.
— Wilhelm, Cigarrenmacher, W. Ilsenburgerstr. 16.
Finkbein, Max, Buchhändler, W. Breitestr. 32.
Finke, Karl, Gärtner, W. Gr. Ziegelstr. 9.
— gen. Schröder, Wilhelm, Arbeiter und Harzführer, W. Gr. Lindenbergstr. 20.
Finken, Wilhelm, Schneidermeister, W. Unterengengasse 6/6a.
Fischer, August, Schuhmachermeister, W. Marktstr. 27.
— Dorothee, Ww., W. Gr. Schenkstr. 7.
— Friedrich, Ingenieur, W. Gartenstr. 2.
— Friedrich, Knecht, W. Schmatzfelderstr. 13.
— Heinrich, Hospitalit, W. Ilsenburgerstr. 9.
— Heinrich, Handelsmann, W. Schmatzfelderstr. 13.
— Hermann, Gymnasial-Oberlehrer, W. Ottostr. 17.
— Hugo, Kaufmann, W. Gartenstr. 2.
— Karl, Schriftsetzer, W. Kochstr. 47.
— Leopold, Schuhmachermeister, W. Markstr. 45.
— Louise, Ww., W. Johannisstr. 24.
— Ludwig, Kantor em., H. Friedrichstr. 23.
— Wilhelm, Kutscher, N. Mühlenthal 12.
Fissel, Christoph, Holzhauer, W. Hinterstr. 50.
— Hermann, Tiergartenwärter, Schl. Im Tiergarten 42.
Fleiner, Charlotte, Ww., N. Schönecke 4.
— Franz, Dachdecker, N. Kaiserstr. 11.
— Wilhelm, Dach- u. Schieferdeckermeister, W. Ottostr. 7.
Fleischhauer, Gustav, Buchhalter, H. Friedrichstr. 39.
Flentge, Louise, Ww., W. Nikolaiplatz 2.
Flentje, Wilhelm, Schlossermeister, W. Pfarrstr. 41.
Fließ, Christiane, Ww., W. Johannisstr. 3.
Flohr, Charlotte, Ww., W. Pfarrstr. 31.
— Karl, Stellmacher, W. Gr. Schenkstr. 15.
— Wilhelm, Maurer, N. Schützenstr. 7.
Flügel, Marie, Ww., H. Drängethal-Chaussee 2.
Föhr, v. d., Wilhelm, Gärtner, W. Gr. Schenkstr. 11.
Fölsch, Friedrich, Schuhwarenfabrikant, W. Burgstr. 21.
Förster, Ernst, Privatmann, W. Grünestr. 50.
— Friedrich, Kupferschmiedemeister, W. Breitestr. 64.

Universitäts- und Landesbibliothek Sachsen-Anhalt
urn:nbn:de:gbv:3:3-63767/fragment/page=0082

Förster, Friedrich, Handelsmann, W. Büchtingenstr. 44.
— Gustav, Stations-Assistent, W. Hindersinstr. 16.
— Gottfried, Händler, W. Gr. Schenkstr. 23.
— Henriette, Ww., W. Markstr. 7.
— Karl, Hausdiener, Schl. Im Tiergarten 11.
— Marie, Ww., W. Nikolaiplatz 2.
— Sophie, Ww., W. Hinterstr. 21.
— Wilhelm, Privat-Sekretär, W. Gr. Bergstr. 7.
Försterling, August, Arbeiter, W. Hinterstr. 6.
— Christian, ehem. Kammerbote, W. Breitestr. 77.
— Ernst, Kutscher, W. Gr. Bergstr. 3.
— Friedrich, Rentier, W. Neuemarkt 6.
— Gottlieb, Maurer, W. Grünestr. 3.
— Heinrich, Arbeiter, W. Büchtingenstr. 7.
— Heinrich, Fuhrherr, W. Breitestr. 43.
— Heinrich, Oekonom, W. Neuemarkt 6.
— Heinrich, Schneidermeister, W. Büchtingenstr. 7.
— Johanne, Ww., W. Breitestr. 43.
— Karl, Lehrer, W. Schönecke 3.
— Ludwig, Hausschlächter, W. Grünestr. 1.
— Wilhelm, Leibjäger, Schl. Schloß 1.
— Wilhelm, Bremser, W. Gr. Dammstr. 13.
Foltys, Constantin, Tischler, W. Gr. Dammstr. 5.
Forcke, Albert, Dr., Apotheker, W. Breitestr. 18.
— Hermann, Rentier, W. Breitestr. 22.
Fracke, Fritz, Stations-Assistent, W. Grubestr. 30.
Frahm, Dorothee, Ww., W. Büchtingenstr. 27.
— Johannes, Uhrmacher, W. Westernstr. 5.
Franke, Bernhard, Ziegeleiarbeiter, W. Mittelstr. 22.
— Caroline, Ww., H. Lüttgenfeldstr. 30.
— Christian, Wächter, W. Grünestr. 16.
— Christian, Fuhrmann, N. Kaiserstr. 67.
— Dorothee Ww., H. Friedrichstr. 84.
— Friedrich, Cigarrenmacher, H. Kirchstr. 11.
— Friedrich, inval. Arbeiter, H. Kirchstr. 11.
— Gustav, Rentier, N. Kaiserstr. 22.
— Heinrich, Wegewärter, H. Triangel 2a.
— Karl, Arbeiter, W. Minslebenerstr. 13.
— Ludwig, Müller, W. Kochstr. 31.

Franke, Marie, Ww., H. Kirchstr. 6.
Frankenfeld, Dorothee, Ww., W. Kochstr. 1.
— Wilhelm, Gärtner, H. Friedrichstr. 77.
Fraustein, Wilhelm, Waldwärter, Schl. Hartenberg 59.
Frederich, Anna, Ww., N. Kaiserstr. 22.
Frentsche, Johanne, Ww., W. Gr. Ziegelstr. 11.
Freund, August, Magistrats-Sekretär, W. Pfarrstr. 42.
Fricke, Anna, Ww., W. Marktplatz 2.
— August, Ackermann, H. Friedrichstr. 63.
— August, Tischler, W. Gr. Dammstr. 8.
— Carl, Arbeiter, H. Pfälzergasse 2.
— Christine, Ww., H. Pfälzergasse 4.
— Christoph, Lohmüller, H. Hasenwinkel 3.
— Christoph, Fuhrmann, W. Kl. Schenkstr. 10.
— Dorothee, Hospitalitin, W. Ilsenburgerstr 9.
— Ferdinand, Schlosser, W. Hinter der Gasanstalt 741d.
— Friedrich, Bildhauer, W. Pfarrstr. 16.
— Friederike, Wirtschafterin, H. Friedrichstr. 108.
— Friedrich, Arbeiter, W. Johannisstr. 11.
— Friedrich, Kutscher, W. Schreiberstr. 11.
— Friedrich, Maurer, W. Hinterstr. 15.
— Georg, Arbeiter, H. Eichberg 5.
— Heinrich, Stellmacher, W. Grünestr. 21.
— Heinrich, Schmied, W. Unterengengasse 12.
— Heinrich, Arbeiter, H. Amtsgasse 3.
— Johanne, Ww., H. Pfälzergasse 14.
— Karl, Cigarrenarbeiter, W. Kl. Ziegelstr. 17.
— Karl, Maurer, W. Hinterstr. 15.
— Karl, Gartenarbeiter, W. Schreiberstr. 17.
— Louis, Ausrufer, H. Kirchstr. 5.
— Louise, Ww., W. Kl. Schenkstr. 14.
— Louise, Ww., W. Gr. Dammstr. 4.
— Moritz, Hotelbesitzer, W. Marktplatz 5.
— Rudolf, Pastor em., W. Am Lindenberge 1.
Friedel, Otto, Dr., Gymnasialdirektor, W. Oberpfarrkirchhof 5.
Friederich, Elisabeth, Frl., W. Büchtingenstr. 31.
— Marie, Frl., W. Büchtingenstr. 31.
Friedhoff, Christian, Brauereibesitzer, W. Burgstr. 43.
— Heinrich, Gärtner, N. Schönecke 16.

Universitäts- und Landesbibliothek Sachsen-Anhalt
urn:nbn:de:gbv:3:3-63767/fragment/page=0084

Friedrich, Adolf, Pastor em., W. Gr. Bergstr. 3.
— August, Holzhauer, H. Trift 1.
— Auguste, Ww., H. Friedrichstr. 116.
— Bertha, Ww., H. Insel 5.
— Carl, Gärtner, H. Pfälzergasse 9.
— Christiane, Ww., W. Gr. Dammstr. 8.
— Friedrich, Ackermann, H. Friedrichstr. 21.
— Heinrich, Sägemühlenarbeiter, H. Friedrichstr. 139.
— Hermann, Arbeiter, W. Ottostr. 11.
— Hermann, Steinhauer, H. Hohewarte 1.
— Leocadie, Rentnerin, H. Friedrichstr. 19.
— Sophie, Ww., W. Minslebenerstr. 13.
— Wilhelm, Pensionär, H. Insel 4.
Friedrichs, Friedrich, Geschäftsführer, W. Schreiberstr. 8.
Fritsche, Johanne, Ww., W. Büchtingenstr. 24.
— Otto, Kapellmeister, W. Ilsenburgerstr. 5.
Frobin, Louis, Gärtner, W. Bremerhöhe 709 ba.
Froböse, Karoline, Frl., W. Pfarrstr. 25.
Fröhlich, Karl, Müller, W. Holtemme 3.
— Pauline, Rentnerin, H. Lüttgenfeldstr. 28a.
Frohse, Auguste, Ww., W. Gartenstr. 6.
Frühling, Karl, Baurat, Schl. Im Tiergarten 40.
Fuchs, August, Schmiedemeister, W. Kochstr. 4.
— Carl, Maler, H. Friedrichstr. 33.
— Friedrich, Maler, W. Pfarrstr. 8.
— Hermann, Arbeiter, H. Stillewasser 1.
— Karl, Buchbindermeister, W. Westernstr. 20.
Fuhrmann, Ernst, Schmied, W. Kl. Schenkstr. 8.
— Karl, Tischler, W. Schäferstr. 20.
Fuhrmeister, Emma, Frl., H. Mönchstieg 4a.
— Hermine, pens. Lehrerin, H. Mönchstieg 4a.
Funke, Louise, Ww., W. Burgstr. 55.

G.

Gaaz, Ferdinand, Kaufmann, W. Burgstr. 13.
Gadebusch, Alfred, Goldarbeiter, W. Breitestr. 2.
Gallun, Wilhelmine, Ww., H. Pfälzergasse 8.
Gang, Elisabeth, Ww., W. Burgstr. 7.
Ganske, Ernst, Schneider, W. Mittelstr. 5.

Ganske, Franz, Schneider, W. Schäferstr. 13.
Gantz, Bertha, Ww., W. Kochstr. 1.
Garcke, Ida, verw. Prediger, W. Grünestr. 62.
Garke, Louise, Ww., W. Westernstr. 25.
Gärtner, Emma, Ww., W. Kaiserstr. 17.
— Louis, Bremser, W. Schmatzfelderstr. 18.
Gasdorf, Robert, Tischlermeister, W. Johannisstr. 18.
Gast, Wilhelm, Gärtner, H. Amtsgasse 6.
Gattermann, Christian, Privatmann, W. Neuemarkt 10.
— Ernst, Postschaffner, W. Kochstr. 3.
— Wilhelm, Gastwirt, W. Burgstr. 58.
— Wilhelm, Fuhrherr, W. Neuemarkt 10.
Gauvain, von, Henriette, Ww., W. Kl. Lindenbergstr. 6.
— Mallitta, Rentnerin, H. Friedrichstr. 120a.
Gebhard, Oscar, Zeitungsträger, H. Friedrichstr. 113.
Gehlhaar, Ernst, Arbeiter, W. Heidestr. 11.
Gehlhardt, Julius, Lehrer, W. Liebfrauenkirchhof 2.
Gehrecke Auguste, Ww., W. Kochstr. 20.
Geikler, August, Sägemühlenarbeiter, W. Kochstr. 24.
— Christian, Fuhrmann, H. Friedrichstr. 127.
— Christiane, Ww., H. Friedrichstr. 127.
— Friedrich, Fuhrmann, H. Mönchstieg 1a.
Geisler, Ernst, Schmied, W. Grünestr. 36.
Geitel, Karl, Rentier, W. Liebfrauenkirchhof 1.
— Friedrich, Conditor, W. Liebfrauenkirchhof 1.
Gellert, Friedrich, Privatmann, W. Burgstr. 47.
— J., Zahnartist, W. Burgstr. 47.
Gendruschke, Otto, Schneider, W. Oberengengasse 2.
Gerding, Dorothee, Ww., W. Oberengengasse 10.
— Friedrich, Forstverwalter, H. Friedrichstr. 85.
Gerhardt, von, Karoline, verw. Oberst, W. Marktstr. 16.
Gerkens, Andreas, Fuhrherr, H. Friedrichstr. 82.
Gerlach, von, Clara, verw. Pastor, W. Ottostr. 23.
— Elisabeth, Hospitalitin, W. Ilsenburgerstr. 9.
— Ernst, Böttchermeister, W. Kl. Bergstr. 13.
— Friederike, sep. Ehefrau, W. Gr. Bleek 12.
— Friedrich, Arbeiter, W. Kochstr. 23.
— Friedrich, Zimmermann, H. Friedrichstr. 46.
— Friedrich, Arbeiter, H. Insel 8a.

Universitäts- und Landesbibliothek Sachsen-Anhalt
urn:nbn:de:gbv:3:3-63767/fragment/page=0086

Gerlach, Friedrich, Schuhmacher, H. Friedrichstr. 119.
— Gustav, Hausschlachter, W. Grünestr. 22.
— Gottlieb, Fleischermeister, H. Friedrichstr. 73.
— Hermann, Kutscher, W. Gr. Bleek 6.
— Hermann, Cigarrenmacher, H. Friedrichstr. 94.
— Johannes, Steinsetzer, W. Kl. Dammstr. 12.
— Jacob, Arbeiter, H. Pfälzergasse 14b.
— Johanne, Ww., W. Kl. Schenkstr. 18.
— Karl, Arbeiter, W. Kl. Ziegelstr. 10.
— Karoline, Ww., W. Am Katzenteich 8.
— Karl, Maurer, W. Mittelstr. 22.
— Ludwig, Hausknecht, W. Hinterstr. 62.
— Ludwig, Bierkutscher, W. Gr. Bergstr. 6.
— Louise, Putzmacherin, W. Marktstr. 4.
— Louise, Näherin, W. Marktplatz 8.
— Pauline, Ww., W. Westernstr. 5.
— Wilhelm, Arbeiter, W. Kl. Schenkstr. 4.
Gerecke, August, Arbeiter, W. Teichdamm 4.
— August, Privatmann, N. Gartenstr. 1.
— August, Former, W. Hinterstr. 8.
— Friedrich, Zimmermann, W. Plemnitzstr. 26.
— Friedrich, Rentier, W. Breitestr. 25.
— Heinrich, Holzhauer, Schl. Voigtstieg 50.
— Wilhelm, Kurbadbesitzer, W. Ilsenburgerstr. 5.
Gerlitz, Wilhelm, Seilermeister, W. Breitestr. 72.
Gerloff, Christoph, Lehrer, W. Klint 10.
— Karl, Schlosser, W. Feldstr. 22.
— Wilhelm, Bäckermeister, H. Friedrichstr. 82.
Germar, Christian, Feldwebel a. D., W. Burgstr. 23.
Germer, Ernst, Zimmermann, W. Pfarrstr. 27.
Gersdorff, von, Max, Hülfsprediger, W. Gr. Bergstr. 9.
Geß, Emma, verw. Generalsuperint., W. Gr. Lindenbergstr. 16.
Giebel, August, Maurer, H. Sandbrink 2a.
— Carl, Bauunternehmer, H. Sandbrink 2a II.
— Friedrich, Kaufmann, W. Breitestr. 5.
— Hermann, Gärtner, H. Mönchstieg 5.
— Johanne, Ww., H. Lüttgenfeldstr. 28a.
— Otto, Gärtner, H. Lüttgenfeldstr. 28a.
Giesecke, Marie, verw. Oekonomierath, W. Schülerstr. 2.

Gillet, Carl, Kaufmann, H. Friedrichstr. 126a.
Gläß, Auguste, Ww., W. Halberstädterstr. 1.
Glänzel, Emil, Schuhmacher, W. Kochstr. 16.
Glauch, Eduard, Reisender, N. Mühlenthal 13.
Gleichmann, Friedrich, Rentier, H. Friedrichstr. 40.
Gleißner, Charlotte, Ww., W. Hinterstr. 52.
Glitzky, Karl, Müller, W. Feldstr. 20.
Glocke, Eduard, Uhrmacher, W. Breitestr. 52.
Gneisenau, von, Bruno, Graf, H. Mönchstieg 4.
Göbel, August, Maler u. Kaufmann, W. Johannisstr. 14.
— Alwin, Kutscher, W. Ilsenburgerstr. 22.
— Johanne, Ww., W. Johannisstr. 19.
— Wilhelmine, unverehel., W. Hinterstr. 15.
Gocke, Friederike, Ww., N. Burgberg 2.
Gölner, Friedrich, Lehrer, W. Johannisstr. 24.
Gödecke, Friedrich, Sattlermeister, W. Unterengengasse 8.
— Hermann, Sattlermeister, H. Friedrichstr. 121.
Görke, Louise, Anstaltsvorsteherin, H. Friedrichstr. 104.
Görtz, Heinrich, Schuhmacher, W. Johannisstr. 18.
— Friedrich, Schuhmachermeister, N. Schützenstr. 5.
— Hermann, Schreiber, N. Schützenstr. 5.
— Hermann, Zimmermann, W. Grünestr. 30.
— Wilhelm, Arbeiter, N. Schützenstr. 5.
— Sophie, Ww., W. Hinterstr. 17.
Goes, Heinrich, Privatmann, W. Grünestr. 33.
Götze, Christian, Schneider, W. Schreiberstr. 31.
— Hildegard, Frl., N. Kaiserstr. 52.
— Marie, Frl., N. Kaiserstr. 52.
Gößling, Albert, Rentier, H. Friedrichstr. 118.
— Martha, Frl., H. Friedrichstr. 118.
Götting, Agnes, Ww., W. Breitestr. 27.
— Hermann, Kaufmann, W. Büchtingenstr. 28.
— Karl, Kaufmann, W. Breitestr. 1.
— Wilhelm, Oekonom, W. Neumarkt 6.
Gothan, Franz, Reisender, N. Mühlenthal 13.
Gondelach, Wilhelm, Buchhalter, H. Auerhahn 1.
Gornig, Anton, Posamentier, W. Breitestr. 45.
Gorges, August, Schmied, H. Insel 9a.
Gottschalk, Karl, Schneider, W. Kl. Schenkstr. 16.

Gottsched, Friedrich, Buchbindermeister, W. Marktstr. 2.
Gothe, Ernst, Papiermacher, W. Grünestr. 1.
Grabe, Clara, Lehrerin, W. Gr. Bleek 20.
Grabert, Gustav, Fleischermeister, W. Breitestr. 67.
Graff, Wilhelm, Schlosser- u. Gasmeister, W. Breitestr. 111.
Grafenhorst, Adolf, Maurermeister, W. Schülerst. 1.
Grahmann, Friedrich, Schmiedemeister, W. Breitestr. 95.
Grahn, Conrad, Ratmann, W. Westernstr. 38.
Graßhoff, Dorothee, Ww., W. Marktstr. 23/25.
Graumann, Johanne, Ww., N. Mühlenthal 18.
Graul, Ernst, Arbeiter, W. Schreiberstr. 17.
Grawert, Ludwig, Lehrer a. D., W. Kl. Bergstr. 4.
Grebe, Heinrich, Gärtner, H. Eisenberg 2.
Grempler, Friedrich, Büchsenmacher, N. Schönecke 32.
— Johanne, Ww., N. Schönecke 32.
— Heinrich, Schlossermeister, N. Schönecke 32.
Greil, August, Agent, W. Klint 3.
Grimm, August, Restaurateur, N. Mühlenthal 6.
Grimmecke, Carl, Fuhrmann, H. Pfälzergasse 11a.
— Heinrich, Arbeiter, W. Grünestr. 28.
— Wilhelmine, Ww., W. Grünestr. 28.
— Karl, Zimmermann, W. Johannisstr. 30.
Grimmert, August, Hospitalit, W. Nikolaiplatz 2.
— Gustav, Tischlermeister, W. Grünestr. 42.
— August, Schneider, W. Schäferstr. 5.
Grimpe, Friedrich, Tischler, W. Grünestr. 20.
Grisebach, Rudolf, Fürstl. Kammerdirektor, N. Bollhasenthal 2.
Griesheim, von, Ernestine, Rentiere, N. Schützenstr. 9.
Grohmann, Hermann, Arbeiter, H. Kirchstr. 14.
— Christiane, Ww., H. Friedrichstr. 94a.
Grosch, Friedrich, Restaurateur, H. Friedrichstr. 129.
Grösche, Ludwig, Sägemühlenarbeiter, H. Hohewarte 1.
Groß, Heinrich, Postillon, W. Gr. Bergstr. 6.
Große, Ww., W. Mittelstr. 14.
— Minna, N. Kaiserstr. 80.
Großhennig, Emma, Frl., N. Burgberg 7.
Groskurd, Mathilde, Rentiere, N. Schönecke 33.
Grotrian, Franz, Arbeiter, W. Gr. Schenkstr. 21.
— Dorothee, Ww., W. Pfarrstr. 30.

Universitäts- und Landesbibliothek Sachsen-Anhalt
urn:nbn:de:gbv:3:3-63767/fragment/page=0089

Grüning, Friedrich, Steinhauer, H. Friedrichstr. 111.
Grünewald, Minna, Rentiere, N. Mühlenthal 25.
Gruß, Friedrich, Schuhmacher, N. Schönecke 8.
— Wilhelm, Schuhmachermeister, N. Schönecke 11.
— Karl, Schuhmachermeister, W. Gr. Lindenbergstr. 30.
Grunewald, Elise, Damenschneiderin, W. Breitestr. 10.
Gude, Christine, Ww., W. Unter den Zindeln 2.
Gülle, Marie, verw. Major, N. Kreuzberg 5.
Gundlach, Auguste, Ww., W. Marktstr. 4.
Günther, Alwine, Näherin, H. Friedrichstr. 51.
— August, Kutscher, W. Kl. Ziegelstr. 12.
— Adolf, Konditor, N. Kreuzberg 3.
— Friedrich, Modelltischler, N. Burgberg 10.
— Hermann, Gartenarbeiter, W. Grünestr. 1.
— Heinrich, Zimmermann, W. Grünestr. 2.
— Karl, Arbeiter, N. Schönecke 19.
— Karl, Krankenwärter, W. Ottostr. 13.
— Rudolf, Rentier, H. Pfälzergasse 14a.
— Wilhelm, Marmorarbeiter, N. Schmalethal 2.
— Wilhelm, Bahnarbeiter, N. Burgberg 11.
— Wilhelm, Brenner, W. Schreiberstr. 23.
Gude, Otto, Goldarbeiter, W. Burgstr. 6.
Guß, Emil, Buchbinder, W. Marktstr. 51.
Gutjahr, Anna, Wollhändlerin, W. Breitestr. 43.

H.

Haagen, Amandus, Privatmann, H. Friedrichstr. 89.
— Otto, Buchhalter, W. Unter den Zindeln 10b.
Haaren, Karl, Aufseher, N. Burgberg 12.
Haase, Heinrich, Schlosser, W. Steingrube 6.
— Karl, Tischlermeister, W. Minslebenerstr. 11.
— Wilhelm, Bremser, W. Grünestr. 50.
Habenicht, Johanne, Rentiere, N. Kaiserstr. 83.
Haberhauffe, August, Rentier, W. Breitestr. 32.
Hackelberg, August, Tischler, W. Hinterstr. 18.
— Christian, Bierfahrer, W. Steingrube 21.
— Ernst, Kutscher, N. Kreuzberg 11.
— Ferdinand, Hofmeister, Schl. Vorwerk 37.
— Ferdinand, Kutscher, W. Mittelstr. 2.

Universitäts- und Landesbibliothek Sachsen-Anhalt
urn:nbn:de:gbv:3:3-63767/fragment/page=0090

Hadeln, von, Friedrich, Rentier, H. Mönchstieg 2.
Haeberlein, Emma, Frl., N. Schönecke 28.
Haenicke, Clara, verw. Hauptmann, W. Breitestr. 94.
Hänsel, August, Schuhmacher, W. Steingrube 11.
Häselich, August, Fuhrmann, W. Oberengengasse 4.
— Eduard, Röhrenmeister, N. Kreuzberg 18.
— Gustav, Tischler, W. Steingrube 5.
— Johanne, Hospitalitin, W. Ilsenburgerstr. 9.
— Wilhelm, Hauptkassen-Buchhalter, N. Burgberg 8.
Haeusler, Otto, Referendar, N. Schützenstr. 11.
Hage, Hermann, Gerichts-Sekretär, W. Hindersinstr. 17.
— Karl, Bäckermeister, W. Breitestr. 91.
Hagemann, Robert, Rentier, W. Salzbergstr. 17.
Hahne, August, Zimmermann, N. Kaiserstr. 69.
— August, Schuhmacher, N. Kaiserstr. 69.
— Auguste, Ww., H. Lüttgenfeldstr. 19.
— Caroline, Frl., W. Burgstr. 41.
— Christian, Maschinenbauer, W. Schreiberstr. 8.
— Dorothee, Hospitalitin, W. Ilsenburgerstr. 9.
— Eduard, Kaufmann, W. Burgstr. 29.
— Friederike, Frl., W. Schreiberstr. 39.
— Friedrich, Zimmermann, N. Tiergartenstr. 6.
— Friedrich, Kalkhändler, W. Breitestr. 44.
— Friedrich, Zimmermann, N. Kaiserstr. 56.
— Gottlieb, Arbeiter, N. Schönecke 24.
— Gottlieb, Maurer, W. Mittelstr. 5.
— Gustav, Maler, W. Oberpfarrkirchhof 1.
— Gustav, Ziegeldecker, W. Oberpfarrkirchhof 1.
— Heinrich, Tischlermeister, N. Tiergartenstr. 5.
— Heinrich, Arbeiter, W. Schreiberstr. 33.
— Heinrich, Lattenschneider, W. Feldstr. 53.
— Heinrich, Hospitalit, W. Ilsenburgerstr. 9.
— Henriette, Ww., N. Tiergartenstr. 6.
— Hermann, Tischlermeister, W. Büchtingenstr. 50.
— Johanne, Frl., W. Nikolaiplatz 2.
— Karl, Kaufmann, W. Heidestr. 4.
— Marie, Ww., W. Klintgasse 3.
— Wilhelm, Schneidermeister, W. Büchtingenstr. 3.
— Wilhelm, Gartenarbeiter, W. Kl. Bergstr. 5.

Hahne, Wilhelm, Fleischermeister, W. Burgstr. 12.
— Wilhelm, Knecht, W. Johannisstr. 15.
Halfpap, Wilhelm, Schneidermeister, W. Breitestr. 64.
Hallbauer, Dorothee, Ww., W. Grünestr. 56.
— Emilie, Ww., W. Gartenstr. 14.
Halliersch, Franz, Werkführer, H. Friedrichstr. 29.
Hames, Christiane, Ww., W. Kl. Schenkstr. 20.
Hammer, Friedrich, Maurer, H. Friedrichstr. 87.
— Gottfried, Maurer, H. Kirchstr. 8.
— Heinrich, Arbeiter, H. Friedrichstr. 84.
Hampe, Dorothee, Ww., W. Nikolaiplatz 2.
— Emilie, Ww., N. Mühlenthal 12.
Hane, Fritz, Hotelbesitzer, N. Kaiserstr. 4.
— Marie, Ww., N. Kaiserstr. 4.
Hanff, Caroline, Lehrerwitwe, W. Burgstraße 17.
Hankel, Hermann, Steueraufseher, H. Mönchstieg 3c.
Hannes, Gustav, Dr. med., W. Forckestr. 15.
Hannuschka, Rudolf, Arbeiter, H. Lüttgenfeldstr. 3.
Hansen, Minna, Hebamme, W. Büchtingenstr. 12.
Hapke, Dorothee, Ww., H. Lüttgenfeldstr. 17.
— Henriette, Händlerin, H. Lüttgenfeldstr. 19.
Hardam, Albert, Maurer, W. Mittelstr. 7.
— Eduard, Maurer, W. Mittelstr. 7.
— Friedrich, Fleischermeister, H. Friedrichstr. 121.
Hartmann, Auguste, Ww., W. Teichdamm 3.
— August, Bauunternehmer, W. Schreiberstr. 17.
— August, Weinküfer, W. Johannisstr. 10.
— August, pens. Schutzmann, H. Friedrichstr. 119.
— August, Steinhauer, H. Friedrichstr. 99.
— Carl, Fabrikarbeiter, H. Friedrichstr. 94.
— Carl, Arbeiter, H. Eichberg 7.
— Christian, Tischlermeister, W. Pfarrstr. 19.
— Emilie, Ww., W. Pfarrstr. 31.
— Ernst, Former, W. Johannisstr. 8.
— Ernst, Zimmermann, W. Hinterstr. 4.
— Ferdinand, Arbeiter, W. Grünestr. 18.
— Friedrich, Schneidermeister, H. Friedrichstr. 98.
— Friedrich, Zimmermann, W. Hinterstr. 82.
— Friedrich, Chausseearbeiter, W. Kl. Lindenbergstr. 12.

Universitäts- und Landesbibliothek Sachsen-Anhalt
urn:nbn:de:gbv:3:3-63767/fragment/page=0092

Hartmann, Gottlieb, Zimmermann, H. Lüttgenfeldstr. 22.
— Heinrich, Arbeiter, H. Kirchstr. 3.
— Heinrich, Gärtner, H. Auerhahn 4.
— Heinrich, Cigarrenarbeiter, W. Schreiberstr. 35.
— Heinrich, Gartenarbeiter, W. Grünestr. 36.
— Heinrich, Arbeiter, W. Johannisstr. 47.
— Henriette, Ww., H. Kirchstr. 3.
— Henriette, Ww., W. Kochstr. 17.
— Hermann, Fleischermeister, W. Breitestr. 83.
— Johanne, Ww., W. Mittelstr. 14.
— Karl, Arbeiter, W. Gr. Schenkstr. 2.
— Karl, Arbeiter, W. Steingrube 23.
— Karl, Tischlermeister, W. Hindersinstr. 24.
— Karl, Sägemüller, W. Hinterstr. 4.
— Liborius, Ziegeleiarbeiter, W. Kl. Schenkstr. 10.
— Liborius, Arbeiter, W. Gr. Schenkstr. 7.
— Louis, Schuhmacher, W. Steingrube 15.
— Ludwig, Maurer, H. Amtsfeldstr. 1.
— Ludwig, Mühlenbesitzer, N. Promenade 8.
— Wilhelm, Steinhauer, H. Eichberg 2.
— Wilhelm, Gärtner, N. Kaiserstr. 60.
— Wilhelm, Zimmermann, W. Hinterstr. 3.
Hartung, Carl, Kantor, H. Friedrichstr. 60.
— Carl, Bahnarbeiter, H. Friedrichstr. 111.
— Friedrich, Fleischermeister, H. Friedrichstr. 31.
— Gustav, Arbeiter, W. Plemnitzstr. 21.
— Karl, Bäcker, W. Kochstr. 24.
— Theodor, Lehrer, W. Liebfrauenkirchhof 4.
— Viktor, Tischlermstr., W. Hinter der Gasanstalt 741c.
Hartz, Elisabeth, Ww., W. Westernstr. 23.
Hase, Christiane, Ww., W. Johannisstr. 12.
— Friedrich, Tischler, W. Johannisstr. 12.
— Karl, Tischlermeister, W. Johannisstr. 12.
Haselhorst, Ferdinand, Wagenfabrikant, W. Breitestr. 71.
Hasenkrüger, Oskar, Agent, W. Pfarrstr. 11.
Hassenberg, Auguste, Frl., W. Schmatzfelderstr. 13.
— Karoline, Ww., W. Halberstädterstr. 1.
Hasserodt, Christian, Privatmann, W. Hindersinstr. 13.
Hauck, Wilhelm, Kontorist, N. Mühlenthal 13.

Hauer, Gottfried, sen., Privatmann, H. Friedrichstr. 72.
— Gottfried, jun., Fuhrmann, H. Friedrichstr. 72.
— Heinrich, Leineweber, H. Friedrichstr. 74.
— Hermine, Ww., H. Lüttgenfeldstr. 13.
— Karl, Fuhrmann, W. Steingrube 13.
— Mathias, Arbeiter, H. Friedrichstr. 74.
— Wilhelm, Bäckermeister, W. Breitestr. 3.
— Wilhelm, Steinbruchbesitzer, H. Hohewarte 5a.
Haupt, Caroline, Ww., W. Hinterstr. 20.
— Elise, Rentiere, N. Kaiserstr. 19/20.
— Heinrich, Steinhauer, H. Insel 1.
— Johanne, Frl., H. Amtsfeldstr. 5a.
— Wilhelm, sen., Holzhauer, Schl. Freiheit 64.
— Wilhelm, jun., Holzhauer, Schl. Freiheit 64.
Hausbrandt, Friederike, Ww., W. Pfarrstr. 11.
Haushalter, Karl, Justizrath, W. Kochstr. 15.
Heberling, Emilie, Frl., N. Mühlenthal 33.
Hecht, Bertha, Ww., W. Oberengengasse 6.
— Friederike, Ww., H. Friedrichstr. 140.
— Friedrich, Kutscher, Schl., Im Tiergarten 17.
— Heinrich, Arbeiter, H. Eichberg 6.
— Ludwig, Roßschlächter, W. Grünestr. 4.
— Sophie, Ww., W. Johannisstr. 13.
Hedderot, August, Arbeiter, N. Schönecke 29.
Hegener, Anna, Ww., W. Breitestr. 39.
— Leonhard, Schweizer, W. Breitestr. 39.
Heidenreich, Auguste, Ww., H. Insel 9.
— Gustav, Uhrmacher, W. Breitestr. 10.
— Hermann, Bürstenmachermeister, W. Breitestr. 8.
— Karl, Arbeiter, W. Oberpfarrkirchhof 11.
— Karl, Messerschmied, W. Breitestr. 54.
— Otto, Lehrer, W. Marktstr. 23/25.
— Wilhelm, Messerschmiedemeister, W. Breitestr. 21.
— Wilhelm, Arbeiter, W. Büchtingenstr. 6.
— Wilhelmine, Ww., W. Marktstr. 47.
Heidergott, Friedrich, Arbeiter, N. Schönecke 24.
Heier, Heinrich, Gamaschenschneider, W. Breitestr. 109.
Heike, Adolf, Dr. med., Kgl. Kreisphysikus, W. Ottostr. 25.
Heindorf, Friedrich, Maurer, W. Gr. Schenkstr. 5.

Universitäts- und Landesbibliothek Sachsen-Anhalt
urn:nbn:de:gbv:3:3-63767/fragment/page=0094

Heindorf, Gottlieb, Schmied, W. Kl. Dammstr. 8.
— Henriette, Ww., W. Nikolaiplatz 2.
— Karl, Schneidermeister, W. Pfarrstr. 21.
Heine, August, Wasserleitungs-Bauunternehmer, W. Westernstr. 38.
— Bernhard, Rentier, W. Marktstr. 16.
— Dorothee, Frl., N. Schönecke 1.
— Friedrich, Buchhalter, W. Burgberg 6.
— Otto, Rentier, W. Salzbergstr. 11.
Heinecke, Auguste, Ww., W. Breitestr. 78.
— Charlotte, Ww., W. Nikolaiplatz 2.
— Ernst, Sattlermstr. u. Bandagist, W. Breitestr. 85.
— Ferdinand, Bauführer, W. Burgstr. 41.
— Franz, Fuhrherr, W. Pfarrstr. 20.
— Hermann, Rentier, W. Gr. Lindenbergstr. 24.
Heinemann, Auguste, Ww., W. Breitestr. 41.
— Friederike, Frl., W. Breitestr. 43.
— Henriette, Ww., W. Breitestr. 82.
— Louise, Frl., W. Nikolaiplatz 2.
— Louise, Frl., W. Nikolaiplatz 2.
— Wilhelm, Wildhändler, W. Mittelstr. 2a.
Heinicke, Karl, Kaufmann, (F. C. Heinicke) W. Burgstr. 33.
Heinig, Eduard, Kammmachermeister, W. Westernstr. 15.
Heinrichs, Gustav, Arbeiter, W. Oberengengasse 4.
Heintze, Paul, Tischlermeister, W. Kochstr. 16.
Heise, Friedrich, Holzhauer, H. Friedrichstr. 67.
— Heinrich, Schmied, W. Plemnitzstr. 17.
— Louis, Kutscher, W. Hinterstr. 23.
— Louise, Ww., W. Gr. Schenkstr. 17.
— Wilhelm, Arbeiter, W. Minslebenerstr. 17.
— Wilhelm, Handelsmann, W. Unterengengasse 5.
— Wilhelm, Steinhauer, H. Friedrichstr. 71.
Heisler, Marianne, Directrice, N. Burgberg 7.
Helldorf, von, Marie, verw. Hauptmann, N. Schützenstr. 12.
Hellmund, Carl, Arbeiter, H. Friedrichstr. 112.
— Carl, Pensionär, H. Drängethal, Chaussee 7.
— Gustav, Bureaugehülfe, N. Schönecke 7.
— Heinrich, Schuhmacher, W. Oberengengasse 6.
— Heinrich, Sägemüller, W. Ilsenburgerstr. 26.

Hellmund, Ludwig, Schlosser, W. Kochstr. 13.
— Ludwig, Arbeiter, H. Amtsfeldstr. 3b.
Hellvoigt, Adolf, Schlossermeister, W. Burgstr. 8.
— Henriette, Ww., H. Sonnenbrink 4c.
— Wilhelmine, Ww., W. Burgstr. 8.
Helm, Therese, Ww., W. Westernstr. 1.
Helmdach, Matthias, Postbote, W. Fluthrenne 4.
Helmholz, Rosine, Ww., W. Nikolaiplatz 2.
Helmker, Christian, Kutscher, N. Schützenstr. 4.
Helmstedt, Heinrich, Arbeiter, W. Grünestr. 18.
Hendeß, Robert, Kaufmann, W. Nikolaiplatz 3.
Henkel, Hermann, Gymnasialdirektor a. D., W. Westernstr. 24.
Henne, Christiane, Ww., W. Hindersinstr. 24.
Hennenberg, Carl, Rentier, H. Salzbergstr. 6a.
Hennig, Karl, Arbeiter, W. Kl. Ziegelstr. 7.
— Karl, Schornsteinfeger, W. Grünestr. 34.
Henning, Adolf, Tischler, H. Friedrichstr. 94.
Henze, Friederike, Ww., H. Pfälzergasse 13.
— Hermann, Rentier, H. Friedrichstr. 27.
Hera, Paul, Schuhmachermeister, W. Kochstr. 6.
Herbst, Henriette, Rentnerin, H. Friedrichstr. 123.
— Louis, Schneider, W. Pfarrstr. 17.
Herdam, August, Bergmann, Schl. Büchenberg 57.
— Bertha, Ww., W. Büchtingenstr. 30.
— Friedrich, Arbeiter, W. Pfarrstr. 6.
— Karl, Fuhrmann, W. Schreiberstr. 23.
Herfurth, Minna, Aufwärterin, N. Kaiserstr. 42.
— Otto, Lehrer, H. Triangel 2a.
Hering, Gustav, Kaufmann, W. Am Bahnhof 6.
Hermann, Marie, Ww., N. Schönecke 3.
Hermanni, Marie, verw. Leutnant, N. Harburgstr. 1.
Hermanns, August, Kaufmann, W. Breitestr. 28.
Hermersdörfer, Emma, Ww., H. Mönchstieg 5b.
Hermes, Ferdinand, Tuchmacher, W. Büchtingenstr. 56.
— Ferdinand, Arbeiter, W. Klintgasse 3.
— Wilhelm, Maurer, W. Klintgasse 3.
Hermsdorf, Ernst, Rentier, H. Lüttgenfeldstr. 33.
Herold, August, Bronceur, W. Johannisstr. 28.
— Sophie, Ww., W. Gr. Bleek 14.

Herold, Wilhelm, Schneidermeister, N. Schönecke 39.
Herrmann, Emil, Gerichts-Assessor a. D., W. Gr. Lindenbergstr. 6.
— Karl, Schneidermeister, W. Marktstr. 13.
— Marie, Ww., W. Gr. Lindenbergstr. 6.
— Theodor, Bahnmeister, W. Am Bahnhof 1.
Herrschaft, Wilhelm, Arbeiter, W. Hinter der Gasanstalt 741d.
Hertzberg, von, Günther, Kgl. Landrath, W. Westernstr. 40.
Hertzer, Amalie, Arbeiterin, H. Mönchstieg 7.
— Franz, Kämmerer, W. Marktplatz 7.
— Friederike, Arbeiterin, H. Friedrichstr. 98.
— Friedrich, Ober-Post-Assistent a. D., N. Schönecke 6.
— Friedrich, Handelsmann, H. Friedrichstr. 38.
— Henriette, Ww., H. Kirchstr. 16.
— Wilhelm, Professor, W. Burgstr. 23.
— Wilhelm, Arbeiter, W. Kl. Schenkstr. 6.
— Wilhelm, Wegearbeiter, H. Stillewasser 4.
Herzberg, Albert, Uhrmacher, W. Breitestr. 35.
Herzer, Louise, Frl., W. Gr. Lindenbergstr. 28.
Herzfeld, Louis, Privatmann, N. Kaiserstr. 49.
Herzog, Emilie, Ww., N. Schönecke 7.
Herzog, Friedrich, Makler, H. Lüttgenfeldstr. 24b.
Hesse, August, Kaufmann, N. Kaiserstr. 79.
— Christoph, Arbeiter, W., Hinterstr. 27.
— Engela, Frl., N. Kaiserstr. 35.
— Ernst, Komptoirdiener, W. Burgstr. 32.
— Marie, Ww., W. Hindersinstr. 16.
— Wilhelm, Vorarbeiter, W. Schmatzfelderstr. 9.
Hesselbarth, Gustav, Hotelbesitzer, Schl. Freiheit 1.
Heßling, Dietrich, Restaurateur, W. Fluthrenne 6.
Heuer, Friedrich, Ziegeleibesitzer, W. Benzingeröder Chaussee 4.
Heydecke, August, Bäckermeister, H. Friedrichstr. 22.
Heyde, v. d., Gottfried, Zimmermann, W. Feldstr. 9.
— v. d., Heinrich, Schneidermeister, W. Kochstr. 13.
Heydecke, Wilhelmine, Ww., W. Hinterstr. 2.
Heyder, Heinrich, Schneidermeister, N. Burgberg 3.
— Hermann, Schneider, N. Burgberg 13.
— Robert, Eisenb.-Stat.-Vorst. a. D., W. Schülerstr. 1.
Heyder, Wilhelm, Schneidermeister, N. Schönecke 34.

Heyer, Christoph, Böttchermeister, N. Schönecke 26.
— Emilie, Ww., W. Oberengengasse 2.
— Friedrich, Privatmann, H. Pfälzergasse 14c.
Heyn, Justus, Konrektor, W Gr. Bergstr. 1.
Heyne, Otto, Brauer, W. Oberengengasse 12.
Heyroth, Karl, Arbeiter, N. Mühlenthal 32.
Hilbrecht, August, Fleischermeister, W. Heidestr. 1.
Hild, Karl, Kaufmann, N. Schönecke 40.
Hildebrand, Adolfine, sep. Ehefrau, W. Neumarkt 5.
— August, Rentier, W. Bahnhofstr. 10.
— Emma, Ww., W. Klint 2.
— Gottlieb, Hospitalit, W. Ilsenburgerstr. 9.
— Hermann, Seifensiedermeister, W. Westernstr. 6.
Hildebrandt, August, Brennereibesitzer, W. Breitestr. 54.
— August, Privatmann, W. Breitestr. 78.
— Carl, Rentier, H. Friedrichstr. 133.
— Emilie, Frl., H. Friedrichstr. 27.
— Emma, Frl., H. Friedrichstr. 27.
— Louise, Ww., W. Ringstr. 5.
Hille, Auguste, Ww., N. Kaiserstr. 45.
— Gottlieb, Tuchmacher, W. Steingrube 6.
— Heinrich, Tafeldecker, Schl. Im Tiergarten 13.
— Hermann, Bureau-Assistent, Schl. Im Tiergarten 39.
— Hermann, Arbeiter, W. Oberengengasse 4.
— Sophie, Ww., N. Schönecke 3.
— Wilhelmine, Ww., N. Kaiserstr. 23.
Hiller von Gärtringen, Lydia, Freiin, N. Schmalethal 1.
Hilmer, Helene, Ww., N. Kaiserstr. 31.
Hindenburg, August, Kaufmann, W. Breitestr. 34.
— Louise, Ww., W., Breitestr. 34.
Hintze, August, Privatmann, N. Kaiserstr. 13/14.
— Heinrich, Fleischermeister, N. Kaiserstr. 13/14.
— Johanne, Privatiere, N. Kaiserstr. 13/14.
Hinüber, Friedrich, Tischler, W. Grünestr. 28.
— Karl, Schuhmacher, N. Kaiserstr. 38.
— Marie, Ww., W. Kochstr. 17.
Hinze, Adolf, Schlossermeister, W. Kochstr. 3.
— August, Pensionär, H. Friedrichstr. 30.
— August, Böttchermeister, H. Friedrichstr. 72.

Universitäts- und Landesbibliothek Sachsen-Anhalt
urn:nbn:de:gbv:3:3-63767/fragment/page=0098

Hinze, Johanne, Ww., W. Hirtenstr. 6.
— Karl, Arbeiter, W. Pfarrstr. 30.
— Karoline, Ww., W. Hinter der Gasanstalt 741c.
— Sophie, Wirtschafterin, H. Mönchstieg 2.
— Wilhelm, Gastwirt, W. Schreiberstr. 19.
— Wilhelm, Knecht, W. Schmatzfelderstr. 11.
— Wilhelm, Rentier, H. Lüttgenfeldstr. 32.
— Wilhelm, Böttchermeister, H. Friedrichstr. 70.
Hirschelmann, Ferdinand, Schäfer, W. Johannisstr. 20.
— Ferdinand, Lehrer, W. Breitestr. 57.
— Karl, Kutscher, N. Kaiserstr. 66.
Hobe, Caroline, Ww., W. Breitestr. 102.
— Gustav, Handelsmann, W. Breitestr. 102.
Hochbaum, Wilhelm, Mühlenbesitzer, N. Mühlenthal. 8.
Hochdörfer, Karl, Kand. d. höh. Lehramts, N. Kaiserstr. 41.
Höfer, Paul, Dr. phil. Professor, N. Pulvergarten 4.
Höfert, Wilhelm, Schuhmacher, W. Schäferstr. 24.
Höltge, Wilhelm, Schuhmachermeister, W. Oberengengasse 3.
Hörling, Johanne, Ww., W. Mittelstr. 2.
Hörnigk, Karl, Hospitalit, W. Ilsenburgerstr. 9.
Hörning, Ernst, Privatmann, H. Amtsgasse 4.
Hoff, von, Alwine, verw. Kammerdirektor, W. Büchtingenstr. 36.
— von, August, Kammerrat, N. Pulvergarten 1.
— von, Louise, Hospitalitin, W. Ilsenburgerstr. 9.
Hoffmann, Adolf, Schlossermeister, W. Gr. Bergstr. 3.
— Carl, Zahlmeister a. D., H. Pfälzergasse 10b.
— Elise, Frl., W. Gr. Schenkstr. 27.
— Friedrich, Sattler, N. Kaiserstr. 68.
— Hermann, Tischler, W. Schreiberstr. 41.
— Margarethe, Frl., H. Friedrichstr. 4.
— Mathilde, Ww., W. Büchtingenstr. 34.
— Minna, W. Mittelstr. 15.
Hofmann, Karl, Pastor em., N. Pulvergarten 6.
Hoffmeister, Heinrich, Maurermeister, W. Ilsenburgerstr. 20a.
— Johanne, Ww., W. Ilsenburgerstr. 20.
Hofmeister, Hermann, Arbeiter, W. Plemnitzstr. 24.
— Wilhelm, Fabrikmeister, W. Hinterstr. 56.
— Wilhelmine, Näherin, N. Kaiserstr. 42.
Hohmann, August, Arbeiter, W. Feldstr. 20.

Hohmann, Friedrich, Rentier, W. Pfarrstr. 52.
Holfelder, Anna, Regierungsrätin, N. Kaiserstr. 43.
— Georg, Dr. med., N. Kaiserstr. 43.
— Karl, Bankdirektor, N. Kaiserstr. 46.
— Marie, Privatiere, N. Kaiserstr. 46.
Holland, August, Fuhrmann, W. Gr. Schenkstr. 13.
— Gottlieb, Arbeiter, W. Kochstr. 25.
— Gottlieb, Hausdiener, W. Grünestr. 2.
— Johanne, Ww., W. Grünestr. 2.
— Theodor, Arbeiter, W. Oberpfarrkirchhof 14.
Hollefreund, Hermann, Kaufmann, W. Westernstr. 7.
Holleuffer, von, Conrad, Bügermeister a. D., N. Tiergartenstr. 1.
Holstein, Friedrich, Schuhmachermeister, W. Hindersinstr. 18.
Holverscheit, Emil, Kassenrat a. D., W. Westernstr. 44.
Holzberger, Albert, Cigarrenhändler, W. Breitestr. 18.
— Wilhelm, pens. Faktor, W. Breitestr. 18.
Holzhausen, Friedrich, Arbeiter, W. Grünestr. 56.
Holzheuer, Fritz, Tischlermstr. u. Restaurateur, W. Breitestr. 49.
Homuth, Karl, Magistrats-Registrator, W. Johannisstr. 43.
Hoppe, Adolph, Fürstl. Wegebaumeister, H. Friedrichstr. 120.
— Amalie, Wittwe, W. Breitestr. 43.
— August, Arbeiter, H. Friedrichstr. 74.
— August, Zahnarzt, W. Gr. Bergstr. 5.
— August, Arbeiter, W. Kochstr. 26.
— August, Kuhhirt, Schl. Vorwerk 37.
— August, Zimmermann, W. Mittelstr. 17.
— August, Zimmermann, W. Kochstr. 22.
— Carl, Arbeiter, H. Friedrichstr. 91a.
— Carl, Arbeiter, H. Friedrichstr. 91a.
— Christian, Stellmachermeister, W. Grünestr. 48.
— Christian, Gartenarbeiter, W. Pfarrstr. 54.
— Christian, Kuhhirt, W. Kl. Bergstr. 11.
— Christiane, Ww., W. Hinterstr. 32.
— Christiane, Hospitalitin, W. Ilsenburgerstr. 9.
— Emilie, Diakonissin, N. Kaiserstr. 48.
— Ferdinand, Rentier, W. Breitestr. 83.
— Friedrich, Kuhhirt, W. Grünestr. 5.
— Friedrich, Kuhhirt, N. Kaiserstr. 47.
— Friedrich, Hospitalit, W. Ilsenburgerstr. 9.

Hoppe, Friedrich, Bahnwärter, H. Lüttgenfeldstr. 5.
— Gottlieb, Arbeiter, N. Schönecke 24.
— Gottlieb, Arbeiter, W. Grünestr. 10.
— Heinrich, Kutscher, W. Johannisstr. 10.
— Heinrich, Steinbruchsarbeiter, W. Schmatzfelderstr. 15.
— Heinrich, Maler, W. Kochstr. 5.
— Heinrich, Gartenarbeiter, W. Pfarrstr. 8.
— Henriette, Hospitalitin, W. Ilsenburgerstr. 9.
— Hermann, Kürschnermeister, W. Breitestr. 30.
— Hermann, Steinhauer, H. Triangel 1.
— Hermann, Postschaffner, N. Burgberg 4.
— Johanne, Hospitalitin, W. Ilsenburgerstr. 9.
— Karl, Arbeiter, N. Kl. Kreuzbergstr. 9.
— Louise, Ww., N. Kaiserstr. 9.
— Louise, Ww., W. Grünestr. 13.
— Ludwig, Knecht, W. Kl. Schenkstr. 18.
— Ludwig, Arbeiter, W. Johannisstr. 41.
— Marie, Frl., N. Kaiserstr. 19/20.
— Theodor, Arbeiter, W. Grünestr. 36.
— Wilhelm, Schloßbote, N. Burgberg 4.
— Wilhelm, Zimmermann, H. Lüttgenfeldstr. 24a.
— Wilhelmine, Ww., W. Nikolaiplatz 2.
Hopstock, August, Maurer und Totengräber, H. Eichberg 8.
— Auguste, Ww., H. Lüttgenfeldstr. 14.
— Christian, Steinhauer, H. Friedrichstr. 81.
— Dorothee, Ww., H. Stillewasser 6.
— Ernst, Stuhlflechter, W. Marktstr. 11.
— Friederike, Ww., W. Schreiberstr. 35.
— Friedrich, Sägemühlenarbeiter, H. Lüttgenfeldstr. 14.
— Friedrich, Zimmermann, H. Stillewasser 6.
— gen. Lumme, Gottlieb, Sägemüller, H. Lüttgenfeldstr. 31.
— Gustav, Arbeiter, H. Lüttgenfeldstr. 10.
— Louise, Ww., H. Amtsfeldstr. 2b.
— Wilhelm, Arbeiter, H. Friedrichstr. 36.
— Wilhelm, Steinmetz, H. Amtsfeldstr. 2b.
— Wilhelm, Kesselheizer, H. Sonnenbrink 4a.
Horn, Christian, Arbeiter, W. Büchtingenstr. 6.
— Ernst, Schuhmacher, W. Kl. Ziegelstr. 7.
— Gustav, Postag. u. Revierförster a. D., H. Friedrichstr. 20.

Horn, Heinrich, Arbeiter, H. Amtsfeldstr. 9.
— Henriette, Ww., H. Friedrichstr. 71.
— Hermann, Fuhrmann, W. Nikolaiplatz 2.
— Johanne, Ww., W. Schützenstr. 7.
— Karl, Hospitalit, W. Ilsenburgerstr. 9.
— Karl, Waldarbeiter, W. Pfarrstr. 31.
— Ludwig, Steinsetzer, W. Gr. Dammstr. 19.
— Wilhelm, Arbeiter, W. Johannisstr. 18.
— Wilhelm, Arbeiter, H. Friedrichstr. 99.
— Wilhelm, Arbeiter, H. Stillewasser 5.
Hornig, Auguste, verw. Professor, W. Forckestr. 17.
Hornung, Marie, Frl., W. Marktstr. 15.
— Sophie, Frl., W. Marktstr. 15.
— Theodor, Kanzleirat a. D., N. Burgberg 9.
Horst, v. d., Cornelia, Freifräulein, W. Gr. Lindenbergstr. 11.
Hosefelder, Gustav, Fürstl. Förster, W. Ilsenburgerstr. 12.
Hotopp, Christoph, Arbeiter, W. Johannisstr. 25.
— Friedrich, Drechslermeister, W. Oberengengasse 7.
— Friedrich, Steinbruchspächter, H. Lüttgenfeldstr. 1.
— Gustav, Maler, W. Pfarrstr. 25.
— Heinrich, Gärtner, W. Gr. Dammstr. 7.
— Heinrich, Steinhauer, H. Lüttgenfeldstr. 24.
— Henriette, Ww., W. Hinterstr. 70.
— Hermann. Drechslermstr., W. Hinterstr. 70.
— Karl, Drechsler, W. Johannisstr. 4.
Hotter, Elisabeth, Ww., W. Bahnhofstr. 2.
Howeg, Karl, Gerichts-Sekretär, W. Klint 10.
Hübner, Georg, Braumeister, N. Mühlenthal 4.
Hühne, Karl, Kutscher, W. Pfarrstr. 8a.
Hünsche, Wilhelmine, Ww., N. Kaiserstr. 35.
Hüllnhagen, Louis, Kaufmann, W. Breitestr. 88.
Hüter, Friedrich, Schneidermstr., W. Büchtingenstr. 44.
Hunger, Richard, Arbeiter, H. Friedrichstr. 69.
Hupe, Anna, W. Schmatzfelderstr. 8.
Husung, Karl, Cigarrenarbeiter, W. Minslebenerstr. 13.

I.

Illies, Christian, Arbeiter, N. Tiergartenstr. 14.
Ilsebusch, Christian, Kutscher, H. Auerhahn 1.

J.

Jabs, Friedrich, Arbeiter, H. Lüttgenfeldstr. 15.
Jacobi, Andreas, Fuhrknecht, W. Gr. Schenkstr. 12.
— Anton, Arbeiter, N. Schönecke 23.
— Karl, Superintendent a. D., N. Pulvergarten 4.
— Marie, Rentiere, N. Kaiserstr. 36.
Jacobs, Albert, Kaufmann, W. Westernstr. 36.
— Eduard, Dr. Archivrat, Schl. Am Burgberg 41.
— Johanne, Wittwe, W. Gr. Schenkstr. 29.
— Marie, Wittwe, W. Gr. Bleek 22.
— Minna, Lehrerwitwe, W. Breitestr. 79.
— Rudolf, Privatmann, W. Gr. Bergstr. 8.
Jaeger, Agnes, Frl., H. Eichberg 1.
— Heinrich, Steinhauer, H. Friedrichstr. 51.
— Robert, Fabrikdirektor, H. Eichberg 1.
Jank, Elisabeth, Lehrerin, W. Pfarrstr. 50.
Janke, Eduard, Lehrer em., W. Ottostr. 10.
Jansen, Emma, Frl., W. Gr. Lindenbergstr. 10.
Jatho, Ludwig, Steiger, Schl. Büchenberg 55.
Jehn, Therese, Ww., H. Blockshornberg 2.
Jenichen, Ewald, Obersteuer-Kontroleur, W. Westernstr. 25.
Jenrich, Karl, Bodenmeister, W. Breitestr. 69.
Jeschke, Elise, verw. Justizrat, N. Kreuzberg 1.
Joch, Paul, Brauereibesitzer, N. Mühlenthal 4.
Jörn, Christiane, Ww., W. Kochstr. 36.
— Ernst, Schuhmacher, W. Breitestr. 52.
— Friedrich, Zimmermann, W. Kochstr. 36.
— Ludwig, Maurer, W. Breitestr. 42.
John, Adolf, Bäcker, H. Lüttgenfeldstr. 3.
— Ernst, Zimmermann, N. Kaiserstr. 58.
— Heinrich, Tischlermeister, N. Schönecke 20.
— Karl, Bahnwärter a. D., W. Kl. Ziegelstr. 17.
Jonas, Karl, Schlosser, W. Hinterstr. 9.
Jordan, Bernhard, Papier-Fabrikant, W. Holtemme 10.
— Bertha, Frl., W. Pfarrstr. 40.
— Friedrich, Rentier, W. Burgstr. 48.
— Friedrich, Arbeiter, H. Friedrichstr. 109.
— Henriette, Ww., W. Burgstr. 37.
— Henriette, Ww., H. Mönchstieg 6.

Universitäts- und Landesbibliothek Sachsen-Anhalt
urn:nbn:de:gbv:3:3-63767/fragment/page=0103

Jordan, Wilhelm, Schuhmachermeister, W. Ottostr. 14.
Jourdan, Gustav, Handschuhmacher, W. Westernstr. 19.
Judersleben, Hermann, Gerichtsvollzieher, W. Kochstr. 8.
Jürgens, Heinrich, Tischler, W. Johannisstr. 3.
— Wilhelm, Knecht, W. Feldstr. 27.
Jüttner, Florentine, Ww., W. Westernstr. 10.
— Paul, Buchhändler, W. Westernstr. 10.
Jung, Emil, Sägemüller, W. Unter den Zindeln 10a.
Jung, Hermann, Büchsenmacher, W. Burgstr. 42.

K.

Kabelitz, Karl, Kohlenhändler, W. Marktstr. 17.
— Louise, Hospitalitin, W. Ilsenburgerstr. 9.
Kageler, Bertha, Ww. N. Kaiserstr. 53.
Kahlbaum, Friedrich, Privatmann, W. Eichberg 1.
Kahmann, Friedrich, Arbeiter, W. Gr. Ziegelstr. 5.
— Friedrich, Arbeiter, W. Gr. Ziegelstr. 7.
— Magdalene, Ww., W. Gr. Ziegelstr. 9.
Kähnert, Heinrich, Arbeiter, W. Schreiberstr. 10.
— Julius, Arbeiter, W. Pfarrstr. 29.
Kahler, Doris, Rentiere, N. Kaiserstr. 53.
Kahleyß, Karl, Kaufmann, W. Breitestr. 17.
Kaie, Carl, Tischlermeister, H. Lüttgenfeldstr. 5.
— Friedrich, Zimmermann, N. Schönecke 5.
— Heinrich, Zimmermann, N. Tiergartenstr. 13.
— Heinrich, Arbeiter, N. Tiergartenstr. 13.
— Hermann, Marmorarbeiter, N. Kaiserstr. 7.
— Marie, Aufwärterin, N. Schönecke 2.
Kaiser, Ernst, Gerichtsbote, W. Burgstr. 37.
— Johanne, Ww., W. Hinterstr. 9.
— Wilhelm, Arbeiter, W. Nikolaiplatz 2.
— Wilhelm, Buchhalter und Agent, N. Schönecke 10.
Kälber, Adolf, Galanteriewarenhändler, W. Breitestr. 53.
Kalkhoff, Carl, Revierförster a. D., W. Schmatzfelderstr. 4.
Kallmeyer, Carl, Lumpensammler, H. Friedrichstr. 74.
— Carl, Maurer, H. Sonnenbrink 3.
— Dorothee, Ww., W. Kl. Ziegelstr. 5.
— Heinrich, Arbeiter, H. Lüttgenfeldstr. 10.

Kallmeyer, Wilhelmine, Arbeiterin, H. Friedrichstr. 128.
Kalz, Gustav, Fleischermeister, W. Kochstr. 14.
Kamann, Friedrich, Maurer, W. Kl. Ziegelstr. 4.
— Heinrich, Maurer, W. Plemnitzstr. 12.
— Heinrich, Maurer, W. Hinterstr. 2.
— Johanne, Ww., H. Lüttgenfeldstr. 15.
— Lina, Ww., N. Kaiserstr. 26.
— Richard, Rechtskonsulent, N. Kaiserstr. 26.
Kamecke, von, Henning, Hauptmann a. D., W. Am Lindenberg 3.
Kämpff, Philippine, Frl., W. Hindersinstr. 13.
Kampfhenkel, Gustav, landrätlicher Registrator, W. Kochstraße 17.
Kaphengst, von, Ferdinand, Rentier, H. Eisenberg 1.
Kaps, Dorothee, Ww., W. Marktstr. 6.
— Hermann, Bäckermeister, W. Westernstr. 28.
— Karl, Webermeister, N. Schönecke 31.
— Wilhelm, Bäckermeister, W. Marktstr. 6.
Karbaum, Hermann, Dr., Gymnasialoberlehrer, W. Hindersinstraße 10.
Kaselitz, Ludwig, Altvater, H. Friedrichstr. 25.
Kasten, Heinrich, Gastwirt, W. Burgstr. 39.
— Heinrich, Postbote, W. Kochstr. 21.
Kastius, Marie, Ww., W. Büchtingenstr. 3.
— Otto, Schlosser, W. Marktstr. 43.
Katz, Meyer, Kaufmann, W. Burgstr. 5.
Katzer, Ernst, Schuhmachermeister, W. Kochstr. 13.
Kaufmann, Heinrich, Brauereibesitzer, W. Breitestr. 23.
— Heinrich, Rentier, W. Ottostr. 2.
— Max, Restaurateur, N. Mühlenthal 3.
Kaye, Friedrich, Zimmermann, N. Schützenstr. 8.
— Ferdinand, Arbeiter, W. Kl. Schenkstr. 4.
— Hermann, Wegearbeiter, W. Marktstr. 41.
— Johanne, Ww., N. Kaiserstr. 72.
— Karl, Holzhauer, N. Kaiserstr. 29.
Kebbel, Ferdinand, Fleischermeister, W. Hindersinstr. 16.
Keddy, Caroline, Ww., H. An der Malzmühle 1.
— Emilie, Frl., H. An der Malzmühle 1.
— Rudolph, Photograph, H. An der Malzmühle 1.
Keffel, Bertha, sep. Ehefrau, W. Pfarrstr. 48.

Keffel, Carl, Mühlenbauer, Schl. Freiheit 5.
— Franz, Schneider, W. Schreiberstr. 31.
— Heinrich, Mühlenbauer, W. Ilsenburgerstr. 16.
— Wilhelm, Stellmacher, W. Ilsenburgerstr. 16.
— Wilhelm, Bäckermeister, W. Marktstr. 5.
Keil, Carl, Arbeiter, H. Lüttgenfeldstr. 20.
— Ernst, Cigarrenmacher, H. Hohewarte 1.
— Louise, Ww., H. Kirchstr. 9.
Keitz, Otto, Former, W. Hinterstr. 24.
Keller, Georg, Buchhalter, N. Mühlenthal 26.
— Karl, Lackierer, W. Johannisstr. 17.
Kellermann, Wilhelm, Eisenbahnschaffner, W. Grünestr. 58.
Kelm, Theophil, Konditor, W. Breitestr. 93.
Keppler, Friedrich, Schneider, W. Mittelstr. 20.
Kette, Selma, Rentnerin, H. Friedrichstr. 54a.
Keuffel, Julius, Kgl. Landmesser a. D., W. gr. Lindenbergstr. 22.
Keume, Andreas, Kutscher, W. Pfarrstr. 28.
Keune, August, Dachdecker, W. Ilsenburgerstr. 22.
— Ernst, Arbeiter, W. Kl. Dammstr. 16.
— Friedrich, Arbeiter, W. Ottostr. 24.
— Friedrich, Arbeiter, W. Pfarrstr. 7.
— Karl, Arbeiter, W. Plemnitzstr. 13.
Kiehne, Christiane, Ww., W. Marktstr. 7.
— Dorothea, Ww., W. Nikolaiplatz 2.
— Louis, Drechlermeister, W. Burgstr. 44.
— Wilhelm, Lehrer, W. Pfarrstr. 54.
Kieling, Anton, Bäckermeister, W. Burgstr. 18.
— Gustav, Rentier, W. Burgstr. 18.
— Wilhelm, Bäckermeister, W. Breitestr. 66.
Kienast, August, Gärtner, H. Friedrichstr. 2.
— August, Steinhauer, H. Friedrichstr. 80.
— Hermann, Gärtner, H. Friedrichstr. 59.
Kienhorn, Christiane, Ww., W. Pfarrstr. 4.
Kienitz, Victorine, verw. Steuerinspektor, N. Kreuzberg 19.
Kilburger, Alwine, Frl., N. Lindenbergstr. 33.
— Bertha, Frl., N. Lindenbergstr. 33.
Kinner, Albert, Maurer u. Weber, W. Schreiberstr. 37.
Kintscher, Hermann, Müller, H. Friedrichstr. 33.
Kirchner, Eduard, Tischler, W. Grünestr. 60.

UNIVERSITÄTS-BIBLIOTHEK HALLE (Saale)

Kirsten, Julie, Ww., W. Gr. Lindenbergstr. 26.
Klamroth, Hermine, Ww., N. Kaiserstr. 80.
— Johanne, Ww., W. Breitestr. 75.
Klaucke, Heinrich, Schuhmacher, N. Promenade 4.
Klapproth, Carl, Arbeiter, H. Friedrichstr. 78.
— Christiane, Ww., W. Hinter der Gasanstalt 741c.
Klare, August, Sägemühlenarbeiter, H. Hohewarte 5.
— Caroline, Frl., H. Friedrichstr. 51.
— Ernst, Steinhauer, H. Friedrichstr. 52.
— Ernst, Zimmermann, H. Friedrichstr. 43.
— Friedrich, Mühlenbauer, H. Friedrichstr. 43.
— Friedrich, Sägemühlenarbeiter, H. Lüttgenfeldstr. 1.
— Heinrich, Fuhrmann, H. Hasenwinkel 2.
— Johanne, Ww., H. Lüttgenfeldstr. 17.
— Jacob, Arbeiter, H. Friedrichstr. 138.
— Karoline, Ww., W. Breitestr. 81.
Klaus, Ernst, Arbeiter, W. Am Katzenteich 2.
— Ernst, Zimmermann, W. Am Katzenteich 3.
— Heinrich, Schlosser, W. Hinterstr. 64.
— Heinrich, Klempnermeister, W. Westernstr. 1.
Kleeberg, Marie, verw. Oek.-Rat, N. Kaiserstr. 51.
Kleeß, Otto, Kunst- u. Handelsgärtner, H. Friedrichstr. 32.
Klein, Auguste, Ww., W. gr. Dammstr. 10.
— Friedrich, Hauptmann a. D., N. Promenade 11.
Kleinecke, Julius, Schornsteinfeger, W. Brandgasse 2.
Klemm, August, Tischler, W. Mittelstr. 19.
— Friedrich, Chausseearbeiter, W. Gr. Bleeck 14.
— Johanne, Ww., W. Nikolaiplatz 2.
— Heinrich, Tischler, W. Johannisstr. 26.
Kleist, Karl, Lokomotivführer a. D., W. Kl. Lindenbergstr. 7
— von, Otto, Oberst a. D., N. Kreuzberg 18.
Klippstein, Carl, Arbeiter, H. Kirchstr. 5.
Klinge, Carl, Arbeiter, H. Kirchstr. 8.
— Emma, verw. Kreisgerichtsrat, W. Burgstr. 6.
— Johanne, Ww., W. Nikolaiplatz 2.
— Karl, Schlosser, W. Kl. Bergstr. 13.
Klingsporn, August, Zimmermann, H. Friedrichstr. 2.
— Friedrich, Stellmacher, H. Friedrichstr. 38.
Klinkicht, Rudolf, Ober-Maschinist z. See, N. Promenade 9.

Kliez, Christoph, Gefängnis-Aufseher, W. Teichdamm 5.
Klopsch, Emilie, Ww., W. Büchtingenstr. 54.
Kloß, Gottfried, Cigarrenhändler, W. Burgstr. 17.
Knabe, Karl, Posamentier, W. Oberengengasse 4.
— Robert, Bäckermeister, W. Ilsenburgerstr. 18.
Knackstedt, Johanne, verw. Gutsbesitzer, W. Breitestr. 7.
Knauer, Paul, Kaufmann, W. Breitestr. 74.
Knauf, Karl, Hotelbesitzer, W. Burgstr. 49.
Knappe, Karl, Arbeiter, W. Schreiberstr. 25.
Knoch, Emilie, Ww., N. Kaiserstr. 33.
Knoll, Moritz, Rentier, W. Salzbergstr. 3.
Knolle, Adolph, Kantor em., H. Friedrichstr. 20.
— Carl, Kaufmann, H. Friedrichstr. 50.
Knopf, Auguste, Ww., W. Pfarrstr. 36.
— Louise, Ww., W. Breitestr. 62.
Kobitzsch, Gustav, Uhrmacher, W. Ottostr. 10.
Koch, August, Werkführer, W. Burgstr. 9.
— August, Arbeiter, H. Auerhahn 2.
— Christian, Arbeiter, W. Am Katzenteich 8.
— Christian, Arbeiter, W. Marktstr. 35.
— Ernst, Fuhrmann, W. Plemnitzstr. 30.
— Eduard, Tischler, N. Burgberg 12.
— Eduard, Schneidermeister, W. Kochstr. 6.
— Eduard, Fleischermeister, W. Oberengengasse 14.
— Ernst, Fuhrmann, H. Mönchstieg 1a.
— Friederike, Ww., W. Oberengengasse 8.
— Friedrich, Schuhmacher, W. Schreiberstr. 43.
— Friedrich, Cigarrenmacher, W. Grünestr. 29.
— Ferdinand, Tischlermeister, W. Steingrube 19.
— Friedrich, Arbeiter, W. Pfarrstr. 4.
— Gustav, Tischlermeister, W. Gr. Dammstr. 3.
— Gustav, Fuhrmann, W. Schäferstr. 2.
— Hermann, Musikus, W. Grünestr. 18.
— Hermann, Cigarrenmacher, W. Plemnitzstr. 24.
— Hermann, Tischler, W. Hinterstr. 42.
— Heinrich, Arbeiter, W. Kl. Schenkstr. 16.
— Louise, Ww., W. Hinterstr. 42.
— Louise, Ww., W. Pfarrstr. 45.
— Marie, Ww., H. Lüttgenfeldstr. 11.

Koch, Richard, Oberförster, W. Salzbergstr. 7.
— Wilhelm, Korbmachermeister, W. Oberengengasse 9.
— Marie, Frl., N. Tiergartenstr. 13.
— Wilhelm, Arbeiter, Schl. Vorwerk 38.
Ködderitz, Karoline, Ww., W. Unterengengasse 14.
Kohlbaum, Friedrich, Fabrikarbeiter, W. Plemnitzstr. 23.
— Friederike, Ww., W. Kochstr. 32.
— Gottlieb, Fabrikarbeiter, W. Plemnitzstr. 23.
— Heinrich, Handelsmann, W. Pfarrstr. 48.
— Hermann, Sattler, H. Lüttgenfeldstr. 32a.
— Johanne, Ww., W. Minslebenerstr. 21.
— Louise, Ww., H. Lüttgenfeldstr. 15.
— Wilhelm, Ziegelstreicher, W. Minslebenerstr. 15.
Köhler, Auguste, Ww., W. Büchtingenstr. 38.
— Christiane, Wwe., W. Nikolaiplatz 2.
— Ferdinand, Schmied, W. Pfarrstr. 11.
— Friedrich, Arbeiter, W. Kl. Dammstr. 14.
— Friedrich, Schuhmachermeister, W. Hinterstr. 12.
— Friedrich, Steinsetzer, H. Kirchstr. 12.
— Friedrich, Bauunternehmer, N. Kreuzberg 3.
— Ferdinand, Arbeiter, W. Plemnitzstr. 20.
— Fritz, Malermeister, W. Flutrenne 5.
— Gottlieb, Arbeiter, W. Gr. Bleek 16.
— Gottlieb, Arbeiter, W. Plemnitzstr. 25.
— Heinrich, Knecht, W. Schreiberstr. 17.
— Heinrich, Schneidermeister, W. Breitestr. 61.
— Heinrich, Maurer, W. Gr. Bleek 16.
— Hermann, Arbeiter, W. Plemnitzstr. 20.
— Heinrich, Tischlermeister, W. Minslebenerstr. 3.
— Heinrich, Schuhmacher, W. Mittelstr. 8.
— Johanne, Ww., W. Pfarrstr. 36.
— Karl, Mühlenbauer, W. U. d. Zindeln 10a.
— Wilhelm, Armenhaus-Aufseher, W. Pfarrstr. 30.
— Wilhelm, Arbeiter, N. Gartenstr. 3.
Kohlöffel, Alexander, Kaufmann, W. Breitestr. 74.
Kohlrusch, Gottlieb, Maurer, W. Hinterstr. 46.
— Karl, Fabrikarbeiter, W. Büchtingenstr. 48.
Kohlmeister, Gustav, Tischler, N. Kaiserstr. 70.
— Hermann, Tischler, W. Mittelstr. 9.

Kohlmeister, Marie, N. Kaiserstr. 27.
Kohlweyer, Friedrich, Goldarbeiter, W. Burgstr. 41.
Köhring, Wilhelmine, Frl., W. Gr. Lindenbergstr. 28.
Kollenbach, Friedrich, Schmied, W. Hinterstr. 25.
— Gustav, Schlosser, W. Schäferstr. 2.
— Heinrich, Schmiedemeister, W. Hinterstr. 25.
Kommallein, Dorothee, Ww., N. Gartenstr. 2.
— Hermine, Gerichtsrätin, N. Kaiserstr. 74.
— Marie, verw. Amtmann, N. Schützenstr. 2.
Kommert, August, Tischler, W. Hinterstr. 7.
— Minna, Ww., N. Kaiserstr. 68.
Komor, Paul, Musiker, W. Büchtingenstr. 24.
Könnecke, August, Dachdecker, W. Gr. Dammstr. 19.
— August, Holzhauer, H. Amtsfeldstr. 13.
— Caroline, Ww., W. Gr. Schenkstr. 13.
— Christian, Fuhrmann, N. Promenade 1.
— Gottlieb, Cigarrenmacher, W. Gr. Bleek 6.
— Heinrich, Holzhauer, W. Ilsenburgerstr. 18.
— Hermann, Cigarrenmacher, W. Ilsenburgerstr. 28.
— Henriette, Ww., N. Schützenstr. 1.
— Johanne, Ww., W. Schreiberstr. 35.
— Wilhelm, Hospitalit, W. Nikolaiplatz 2.
— Wilhelm, Maler, H. Friedrichstr. 93.
— Wilhelm, Holzhauer, W. Georgiistr. 27.
— Wilhelm, Mauer, W. Johannisstr. 11.
König, August, Arbeiter, H. Friedrichstr. 128.
— Carl, Pantoffelmacher, H. Eichberg 7.
— Carl, Arbeiter, H. Kirchstr. 51.
— Hermine, Ww., N. Schönecke 24.
— Johanne, Ww., H. Friedrichstr. 128.
— Minna, Ww., W. Gr. Bergstr. 1.
— Robert, Arbeiter, H. Insel 6b.
— Robert, Maler, N. Kaiserstr. 5.
Königsdorf, Emma, Ww. W. Pfarrstr. 41.
Kopf, Sophie, Ww. H. Sonnenbrink 4aI.
Köppe, August, Fuhrherr, W. Pfarrstr. 46.
— Julius, Lehrer, W. Büchtingenstr. 22.
Kops, Ernst, Maler, W. Breitestr. 52.
— Heinrich, Webermeister, W. Steingrube 6.

Körber, David, Schafmeister, W. Schäferstr. 15.
— Fritz, Gastwirth, W. Marktstr. 12.
— Ferdinand, Hotelbesitzer, W. Kl. Lindenbergstr. 8.
— Ferdinand, Rentier, W. Kl. Lindenbergstr. 3.
— Gottlieb, Hospitalit, W. Ilsenburgerstr. 9.
— Karl, Schäfer, W. Schäferstr. 15.
— Karl, Holzhauer, W. Mittelstr. 12.
— Wilhelm, Fuhrmann, W. Georgiistr. 19.
Körbmann, Otto, Schriftsetzer, W. Büchtingenstr. 7.
Köster, Bernhard, Schneidermeister, W. Büchtingenstr. 29.
— Hermann, Arbeiter, W. Unterengengasse 6/6 a.
— Karl, Schneidermeister, W. Burgstr. 26.
— Karoline, Ww., W. Nikolaiplatz 2.
— Robert, Obstpächter, W. Pfarrstr. 11.
Kossyk, Conrad, Gärtner, H. Friedrichstr. 81.
Kotschedoff, Johanne, Frl., W. Burgstr. 53.
Kotte, Adolf, Kaufmann, W. Burgstr. 20.
Kraatz, Ernst, Schuhmacher, W. Pfarrstr. 11.
— Georg, Rentier, W. Ilsenburgerstr. 20 a.
Krabbeß, Franz, Mühlenbesitzer, W. Heidestr. 10.
Krahmer, Emma, Ww., W. Gr. Lindenbergstr. 13.
— Marie, Lehrerin, W. Gr. Lindenbergstr. 13.
Kramer, Heinrich, Restaurateur, H. Rathskopf 1.
— Hermann, Dachdecker, W. Gr. Schenkstr. 15.
Krapp, Heinrich, Schuhmachermeister, W. Ottostr. 18.
Kratzenstein, Gottlieb, Uhrmacher, W. Breitestr. 29.
Krause, Anna, Ww., W. Pfarrstr. 14.
— Gottlieb, Rentier, W. Breitestr. 31.
— Paul, Kaufmann, N. Mühlenthal 21.
Krebs, Gottlieb, Hospitalit, W. Nikolaiplatz 2.
— August, Steinhauer, W. Kl. Ziegelstr. 11.
— Eleonore, Ww., W. Nikolaiplatz 2.
— Ernestine, Ww., H. Friedrichstr. 45.
— Friedrich, Tischlermeister, W. Grünestr. 17.
— Friedrich, Steinhauer, H. Friedrichstr. 138.
— Heinrich, Maurer, H. Friedrichstr. 45.
— Heinrich, Stellmachermeister, W. Pfarrstr. 32.
— Heinrich, Steinbruchspächter, H. Friedrichstr. 107.
— Hermann, Korbmachermeister, W. Breitestr. 79.

Krebs, Carl, Arbeiter, H. Pfälzergasse 12.
— Karl, Privatmann, W. Neuemarkt 8.
— Karoline, Ww., W. Schmatzfelderstr. 8.
— Magdalene, sep. Ehefrau, H. Kirchstr. 2.
— Max, Schaffner, W. Breitestr. 111.
— Minna, sep. Ehefrau, W. Johannisstr. 45.
— Wilhelm, Handarbeiter, W. Kl. Schenkstr. 12.
— Wilhelm, Arbeiter, N. Schönecke 23.
— Wilhelm, Bauunternehmer, H. Friedrichstr. 112a.
Krell, Caroline, Ww., W. Breitestr. 99.
— Gottlieb, Rentier, W. Breitestr. 92.
Kremnitz, Hermann, Geh. Kriegsrat a. D., N. Tiergartenstr. 9.
Kreiß, Louise, verw. Pastor, W. Gartenstr. 16.
Kresse, August, Arbeiter, H. Friedrichstr. 84.
Kreßler, Oskar, Postdirektor, W. Marktstr. 14.
Krieg, Emilie, Ww., N. Kaiserstr. 18.
Kriegsheim, von, Julius, Oberst z. D., W. Burgstr. 35.
Kriegeskotten, Friedr., Gymnasiallehrer, W. Oberpfarrkirchh. 10.
Kritz, Pauline, Frl., Rentnerin, H. Friedrichstr. 28.
Kröhmer, Louis, Privatmann, W. Breitestr. 8.
Krohn, Elisabeth, Frl., W. Breitestr. 25.
Kröter, Eberhard, Fürstl. Buchhalter, N. Kreuzberg 21.
Krull, August, Zimmermann, W. Hinter der Gasanstalt 741d.
— Carl, Zimmermann, H. Pfälzergasse 14.
— Carl, Zimmermann, H. Friedrichstr. 68.
— Carl, Zimmermann, H. Triangel 1a.
— Christiane, Ww., H. Amtsfeldstr. 6.
— Friedrich, Steinhauer, H. Insel 8a.
— Heinrich, Holzhauer, H. Amtsfeldstr. 6.
— Theodor, Schuhmacher, W. Gr. Dammstr. 13.
— Marie, Hospitalitin, W. Ilsenburgerstr. 9.
Krüger, Carl, Schriftsetzer, H. Friedrichstr. 14.
— Erich, Kaufmann, H. Triangel 3.
— Georg, Schuhmacher, N. Schönecke 8.
— Karl, Klempnermeister, W. Büchtingenstr. 42.
Krühne, Theodor, Kunst- u. Handelsgärtner, H. Friedrichstr. 3.
Krukenberg, Heinrich, Gerichtsassessor, N. Kreuzberg 16.
Krummacher, Emma, verw. Oberpfarrer, W. Gr. Lindenbergstr. 5.
Krümling, Emil, Kohlenhändler, W. Gartenstr. 6.

Universitäts- und Landesbibliothek Sachsen-Anhalt
urn:nbn:de:gbv:3:3-63767/fragment/page=0112

Kruse, Gottfried, Barbier, W. Breitestr. 61.
Kube, Hermann, Kutscher, W. Marktstr. 37.
Küdeisch, Anna, Ww., W. Klintgasse 2.
Kühle, Heinrich, Kaufmann, W. Pfarrstr. 54a.
Kühlhorn, Friedrich, Stations-Assistent, W. Breitestr. 57.
Kuhlemann, Johanne, Hospitalitin, W. Ilsenburgerstr. 9.
Kuhlmann, August, Hospitalit, W. Ilsenburgerstr. 9.
— Dorothee, Ww., W. Büchtingenstr. 26.
— Sophie, Ww., W. Pfarrstr. 34.
Kühn, Christian, Waisenvater, W. Grünestr. 52.
— Emma, verw. Pastor, W. Gartenstr. 14.
— Friedrich, Arbeiter, W. Marktstr. 33.
Kuhn, Gustav, Haushofmeister, Schl. Schloß 1.
Kuhndt, Oskar, Korbmacher, W. Schäferstr. 3.
Kühne, Auguste, Ww., W. Johannisstr. 45.
— Albert, Schornsteinfegermeister, W. Breitestr. 60.
— Emilie, Rentnerin, N. Gr. Lindenbergstr. 33.
— Friedrich, Rentier, N. Promenade 8.
— Friedrich, Knecht, W. Johannisstr. 47.
— Friedrich, Fuhrherr, W. Westernstr. 11.
— Gotthilf, Arbeiter, W. Ilsenburgerstr. 26.
— Gottlieb, Hospitalit, W. Nikolaiplatz 2.
— Karl, Briefträger, W. Johannisstr. 19.
— Minna, Frl., W. Breitestr. 54.
Kühnemund, Karl, Förster, Schl. Voigtstieg 48.
— Reinhold, Handelsmann, W. Halberstädterstr. 1.
Kuhring, Heinrich, Arbeiter, W. Schäferstr. 12.
Künne, Anna, Ww., W. Hinterstr. 24.
— Auguste, Hospitalitin, W. Ilsenburgerstr. 9.
— August, Gartenarbeiter, W. Schäferstr. 16.
— Ernst, Kutscher, W. Hinterstr. 16.
— Gottlieb, Arbeiter, W. Gr. Dammstr. 11.
— Heinrich, Maurer, H. Friedrichstr. 55.
— Heinrich, Holzhauer, W. Schäferstr. 16.
— Heinrich, Knecht, W. Kl. Ziegelstr. 6.
— Karl, Bahnwärter, W. Gr. Dammstr. 4.
— Ludwig, Schuhmacher, W. Johannisstr. 7.
— Wilhelm, Arbeiter, W. Gr. Dammstr. 19.
Kuntze, Jeanette, Ww., W. Burgstr. 29.

Kuntze, Karl, Zigarrenmacher, W. Hinterstr. 3.
— Marie, Frl., W. Schönecke 2.
— Richard, Schreiber, N. Kaiserstr. 60.
Kuntzsch, Gustav, Bildhauer, W. Gartenstr. 4.
Kurth, Walther, Kaufmann, W. Ottostr. 6.
Kurzberg, Ernst, Maurer, W. Plemnitzstr. 22.
— Friedrich, Knecht, W. Hinterstr. 6.
Kurs, Marie, Ww., N. Gartenstr. 5.
Küster, Hermann, Gartenarbeiter, W. Schäferstr. 7.
— Heinrich, Waldarbeiter, W. Minslebenerstr. 19.
— Karoline, Ww., W. Schäferstr. 19.
Kuthe, Heinrich, Böttcher, H. Pfälzergasse 14b.
Kutscher, Louise, Ww., W. Schreiberstr. 7.
— Marie, Ww., W. Mittelstr. 25.

L.

Labesehr, Ernestine, Ww., N. Promenade 8.
Lache, Franz, Stellmachermeister, W. Hindersinstr. 15.
Lambacher, Rudolf, Schneidermeister, N. Schönecke 39.
Lambrecht, Friederike, Ww., W. Grünestr. 14.
— Johanne, Ww., N. Pulvergarten 3.
Lamm, Hermann, Arbeiter, W. Kl. Ziegelstr. 9.
Lampe, Friedrich, Schuhmacher, N. Kaiserstr. 27.
— Gottfried, Privatmann, W. Brandgasse 2.
Landwehr, Gustav, Malermeister, W. Kochstr. 11.
— Christiane, Ww., W. Nikolaiplatz 2.
Lang, Charlotte, Frl., H. Lüttgenfeldstr. 24a.
— Heinrich, Gärtner, H. Lüttgenfeldstr. 25.
Lange, Hermann, Kaufmann, N. Kaiserstr. 81/82.
— Heinrich, Schmiedemeister, W. Heidestr. 4.
— Heinrich, Lehrer, W. Burgstr. 26.
— Henriette, Frl., W. Marktstr. 23/25.
— Henry, Kunstgärtner, N. Tiergartenstr. 2.
— Karl, Bäckermeister, W. Breitestr. 47.
— Louise, Frl., W. Marktstr. 23/25.
— Theodor, Schmiedemeister, W. Burgstr. 56.
— Wilhelm, Stellmachermeister, W. Kl. Bergstr. 5.
Langermann, von, Moritz, Major z. D., N. Tiergartenstr. 10.
Langenstraß, Karl, Fleischermeister, N. Kaiserstr. 3.

Langenstraß, Louise, Frl., W. Breitestr. 54.
Langhoff, Christian, Brenner, W. Kochstr. 4.
Lappe, Christian, Polizei-Sergeant, W. Pfarrstr. 19.
Lattmann, Friedrich, Bierverleger, W. Breitestr. 54.
Lauterbach, Franz, Schneider, W. Johannisstr. 13.
— Hermann, Malermeister, W. Ottostr. 21a.
— Joseph, Tischlermeister, H. Friedrichstr. 81.
Lechner, Hermann, Kammersekretär, W. Büchtingenstr. 13.
Lehmann, Emil, Glasermeister, W. Breitestr. 61.
— Friedrich, Steinhauer, H. Drängethal-Chaussee 5.
— Gustav, Dr., Gymnasial-Oberlehrer, W. Schützenstr. 8.
— Gottlieb, Schneider, N. Kaiserstr. 66.
Leidich, Friederike, Ww., H. Friedrichstr. 20.
Leidloff, Eduard, Rentier, N. Tiergartenstr. 4.
Leimhut, August, Bauunternehmer, W. Johannisstr. 37.
Leiste, Christoph, Portier, Schl., Am Schloß 7.
— Gustav, Parkwärter, Schl., Im Tiergarten 19.
Lemcke, Mathilde, Pastor-Ww., H. Salzbergstr. 6.
— von, Ulrich, Hauptmann a. D., Schl., Im Tiergarten 12.
Lengefeldt, Elisabeth, Ww., W. Burgstr. 5.
Lengsfeld, Ernst, Steuer-Inspektor, W. Neuemarkt. 3.
Lengwinat, Friedrich, Wagenmeister, Schl. Marstall 28.
Leopold, Marie, Ww., H. Friedrichstr. 113.
Lessel, von, Wilhelmine, verw. Oberstleutnant, W. Westernstr. 16.
Leßmann, Heinrich, Papiermacher, H. Friedrichstr. 80.
Letz, Gottlieb, Arbeiter, H. Wüstenteichen 2.
Levermann, Wilhelm, Stellmacher, W. Ottostr. 20.
Lezius, Adolf, Rentier, W. Hindersinstr. 34.
— Rosalie, Rentiere, W. Burgstraße 38.
Lickefett, Gottfried, Maurer, W. Kl. Dammstr. 12.
— Ludwig, Maurer, W. Teichdamm 3.
— Ludwig, Maurer, W. Klintgasse 3.
Lichtenberg, Marie, Ww., N. Kaiserstr. 58.
Liebau, Hermann, Holzhauermeister, H. Amtsfeldstr. 5a.
Lieber, Karl, Amtmann, N. Promenade 7.
Liebetrut, Christian, Rentier, W. Gr. Bergstr. 1.
Liebetrut, Gustav, Kaufmann, W. Burgstr. 14.
Liefke, Albert, Kutscher, W. Feldstr. 9.

Universitäts- und Landesbibliothek Sachsen-Anhalt
urn:nbn:de:gbv:3:3-63767/fragment/page=0115

Lienekampf, Otto, ehem. Fabrikdirektor, W. Kl. Lindenbergstr. 8.
Lierath, Friedrich, Maschinenwärter, W. Hinterstr. 40.
Ließmann, Friedrich, jun., Fuhrherr, H. Friedrichstr. 10.
— Friedrich, sen., Fuhrherr, H. Friedrichstr. 137.
— Otto, Fuhrherr, H. Friedrichstr. 25.
Linde, August, Fuhrherr, W. Pfarrstr. 16.
— Heinrich, Kutscher, W. Am Katzenteich 3.
Lindemann, Karl, Kontorist, N. Mühlenthal 10.
Lindenlaub, Friedrich, Lehrer, N. Schönecke 21.
Lindenstedt, Franziska, Kurzwarenhändlerin, W. Breitestr. 31.
Lindner, Friedrich, Fuhrmann, H. Friedrichstr. 94.
Lingstedt, Auguste, Hospitalitin, W. Ilsenburgerstr. 9.
— August, Bronceur, W. Pfarrstr. 8.
— Emma, sep. Ehefrau, W. Schreiberstr. 41.
— Johanne, Ww., W. Pfarrstr. 34.
Lindstedt, Rosalie, Ww., H. Drängethal-Chaussee 1a.
Linsel, Wilhelm, Hausknecht, W. Steingrube 15.
Linsenbarth, Bernhard, Hausvater, N. Mühlenthal 2.
— Louis, sen., Bürstenmacher, W. Breitestr. 51.
— Louis, jun., Bürstenmacher, W. Breitestr. 51.
Linung, Friedrich, Lokomotivführer, W. Breitestr. 73.
Lippelt, Marie, Ww., W. Burgstr. 45.
Lipps, Wilhelm, Kutscher, N. Schönecke 3.
— Christian, Fuhrherr, N. Kaiserstr. 76.
Lips, Carl, Arbeiter, H. Stillewasser 5.
Lischkewitz, Josef, Lakai, Schl., Im Tiergarten 17.
Lochau, Christian, Arbeiter, H. Sonnenbrink 4a.
Löck, Hedwig, Ww., W. Breitestr. 103.
Loesch, Ernst, Portraitmaler, N. Schützenstr. 3.
Lohf, Robert, Arbeiter, W. Gr. Schenkstr. 17.
Lohmann, Friedrich, Arbeiter, W. Grünestr. 10.
Löhmann, Wilhelm, Schneider, W. Kochstr. 25.
Löhr, Christiane, Ww., W. Schäferstr. 2.
— Gustav, Barbier, W. Burgstr. 56.
— Georg, Schuhmachermeister, W. Schäferstr. 2.
Lohse, Heinrich, Schuhmacher, W. Schäferstr. 24.
Lomnitz, Emil, Schlosser, W. Kl. Schenkstr. 20.
Lorenz, Hermann, Arbeiter, N. Schönecke 34.
— Karoline, Wäscherin, N. Schönecke 7.

Universitäts- und Landesbibliothek Sachsen-Anhalt
urn:nbn:de:gbv:3:3-63767/fragment/page=0116

Lorenz, Wilhelm, Schneider, W. Kochstr. 32.
Lotge, Heinrich, Handelsmann, W. Marktplatz 9.
Löschbrand, Rosalie, Ww., W. Pfarrstr. 45.
Lucas, Emil, II. Bürgermeister, W. Breitestr. 11.
Lucke, Carl, Gärtner, H. Sonnenbrink 6.
Lucky, Antonie, Ww., W. Westernstr. 15.
Lüddecke, Emma, Ww., H. Friedrichstr. 41.
— Julius, Fleischer, W. Neuemarkt 7.
— Wilhelm, Handelsmann, W. Pfarrstr. 28.
Lüder, Carl, Arbeiter, H. Drängethal-Chaussee 2.
— Heinrich, Privatmann, H. Drängethal-Chaussee 6.
— Ludwig, Kaufmann, H. Friedrichstr. 84a.
Lüders, Carl, Herzogl. Oberförster a. D., H. Amtsfeldstr. 5.
— Theodor, Ingenieur, W. Gartenstr. 16a.
— Wilhelm, Fabrikant, W. Am Bahnhof 2.
Lühe, Dietrich, Rentier, W. Kl. Lindenbergstr. 9.
Lumme, August, Lakai, Schl., Im Tiergarten 15.
— August, Steinhauer, H. Friedrichstr. 65.
— August, Fürstl. Lakai, N. Schönecke 15.
— Albert, Steinhauer, H. Insel 10.
— Carl, Steinhauer, H. Pfälzergasse 6.
— Carl, Holzhauer, H. Insel 8a.
— Friedrich, Former, W. Grünestr. 12.
— Friedrich, Holzhauer, H. Drängethal-Chaussee 4.
— Friedrich, Maurer, H. Friedrichstr. 94a.
— Friedrich, Holzhauer, H. Kirchstr. 9.
— Friedrich, Leinenhändler u. Schöppe, H. Kirchstr. 1.
— Friederike, Ww., H. Sandbrink 4.
— Gustav, Bäckermeister, W. Breitestr. 77.
— Henriette, Ww., H. Friedrichstr. 75.
— Hermann, Holzhauer, H. Friedrichstr. 75.
— Heinrich, Steinhauer, H. Friedrichstr. 65.
— Wilhelm, Arbeiter, W. Gr. Dammstr. 19.
Lünig, Heinrich, Kutscher, N. Kaiserstr. 24.
Lütge, Elise, Frl., N. Schönecke 28.
— Karl, Kapitän, W. Gr. Lindenbergstr. 32.
— Wilhelm, Drechslermeister, W. Westernstr. 21.
Luther, Carl, Former, H. Friedrichstr. 91.
— Wilhelm, Tuchmacher, H. Triangel 2.

Universitäts- und Landesbibliothek Sachsen-Anhalt
urn:nbn:de:gbv:3:3-63767/fragment/page=0117

Lutter, Fritz, Schuhmacher, W. Grünestr. 10.
Luttermann, Auguste, Ww., W. Hinterstr. 15.
Lutze, Auguste, Ww., W. Schreiberstr. 39.
— Wilhelm, Korbmachermeister, W. Gr. Lindenbergstr. 22.
Lützkendorf, Amalie, verw. Gerichts-Aktuar, W. Ilsenburgerstr. 5.
Lyncker, von, Lothar, Generalmajor z. D., N. Kreuzberg 2.

M.

Mack, August, Arbeiter, H. Sonnenbrink 4.
Mackrodt, Friedrich, Webermeister, N. Kaiserstr. 42.
— Karl, Lokomotivführer, W. Grünestr. 29.
Mädge, Heinrich, Steindrucker, W. Steingrube 9.
Mänz, Christian, Brenner, W. Gr. Dammstr. 1.
— Christian, Küchengartenarbeiter, W. Gr. Dammstr. 1.
Maercker, Gustav, Geh. Justizrat, W. Gr. Lindenbergstr. 17.
Märtens, Eduard, Arbeiter, W. Kl. Ziegelstr. 17.
— Friedrich, Sägemühlenarbeiter, W. Büchtingenstr. 16.
— Friedrich, Tuchmacher, H. Pfälzergasse 4.
— Wilhelm, Rentier, N. Mühlenthal 8.
Mässer, Friedrich, Photograph, W. Burgstr. 55.
— Gotthilf, Kornhändler, W. Unterengengasse 18.
Mahrholz, Charlotte, Ww., H. Friedrichstr. 39.
— Heinrich, Fuhrwerksbesitzer, W. Hinterstr. 38.
— Hermann, Tischler, H. Sonnenbrink 4c.
— Johanne, Hospitalitin, W. Ilsenburgerstr. 9.
— Karl, Waldwärter, Schl. Freiheit 61.
Mai, Helene, Frl., W. Neumarkt 6.
Maletz, Georg, Bildhauer, W. Ilsenburgerstr. 14.
Mallin, Ernst, Bäckermeister, N. Kaiserstr. 63.
— Friedrich, Schneidermeister, N. Kaiserstr. 23.
— Gustav, Kupferschmied, N. Kaiserstr. 64.
— Wilhelm, Schuhmachermeister, N. Schützenstr. 1.
Mangelsdorff, Henriette, Ww., W. Kl. Lindenbergstr. 1.
Manicks, Carl, Tischlermeister, H. Friedrichstr. 20.
— Christiane, sep. Ehefrau, W. Kochstr. 20.
Mank, Wilhelm, Schuhmacher, N. Schützenstr. 6.
— Wilhelmine, Ww., N. Schützenstr. 6.
Markwarth, Dorothee, Hospitalitin, W. Ilsenburgerstr. 9.
Markworth, Christoph, Werkführer, W. Feldstr. 7.

Marquardt, August, Handelsmann, W. Kl. Dammstr. 16.
— August, Brauer, W. Büchtingenstr. 10.
— August, Brauereibesitzer, W. Büchtingenstr. 10.
— Friedrich, Steinhauer, H. Insel 9a.
— Marie, Ww., W. Am Katzenteich 9.
— Wilhelm, Arbeiter, W. Gr. Dammstr. 13.
— Wilhelmine, Ww., W. Sackgasse 7.
Marschhausen, Gustav, Fabrikbesitzer, H. Friedrichstr. 10c.
— Wilhelm, Fabrikbesitzer, H. Salzbergstr. 14.
Martin, Pauline, Ww., N. Mühlenthal 30.
Martini, August, Arbeiter, W. Kochstr. 39.
— Christiane, Ww., W. Oberengengasse 1.
— Friederike, Ww., N. Promenade 4.
— Friedrich, Posthülfsbote, W. Gr. Bergstr. 14.
— Friedrich, Schloßwärter, N. Schönecke 3.
— Gustav, Handelsmann, H. Sonnenbrink 3.
— Heinrich, Arbeiter, W. Hinterstr. 24.
— Heinrich, Bürstenmacher, W. Oberengengasse 1.
— Karl, Arbeiter, W. Hinterstr. 22.
— Louise, Ww., W. Schäferstr. 14.
— Wilhelm, Maurer, W. Hinterstr. 20.
— Wilhelm, Schriftsetzer, W. Schäferstr. 14.
— Wilhelm, Buchbindermeister, W. Burgstr. 47.
Marwitz, Agnes, Ww., W. Breitestr. 16.
Matthes, Wilhelm, Tischler, W. Schäferstr. 6.
Matthias, Emil, Arbeiter, W. Salzbergstr. 1.
Matte, Mathilde, Frl., W. Johannisstr. 4.
Mauer, Gustav, Gastwirt, W. Pfarrstr. 50a.
Maul, Franz, Kaufmann, W. Holtemme 9.
Meden, von der, Helene, verw. Konsul, W. Kl. Lindenbergstr. 3.
Medorn, Karl, Kalkbrennereibesitzer, W. Hinterstr. 76.
Mehldan, Wilhelm, Stations-Diätar, W. Burgstr. 42.
Mehle, Christiane, Ww., N. Kaiserstr. 54.
— Ernst, Steuererheber, N. Kaiserstr. 39.
— Ernst, Materialist, N. Kaiserstr. 54.
— Friedrich, Todtengräber, N. Kaiserstr. 45.
Mehwald, Karl, Stellmacher, W. Büchtingenstr. 50.
Meier, Andreas, Schneider, N. Schönecke 22.
— August, Fleischermeister, W. Breitestr. 78.

Meier, Friedrich, Zimmermann, W. Pfarrstr. 6.
— Johanne, Ww., N. Promenade 6.
— Johanne, Ww., N. Kaiserstr. 28.
— Karl, Tischler, W. Ilsenburgerstr. 26.
Meine, Hermine, Frl., W. Unterengengasse 14.
Meinecke, August, Hausknecht, W. Schäferstr. 13.
— Otto, Kaufmann, N. Kaiserstr. 68.
— Wilhelm, Fuhrmann, W. Büchtingenstr. 9.
Meiners, Auguste, Ww., W. Burgstr. 36.
— Georg, Gerichtsrat, W. Gartenstr. 1.
Meinert, Karl, Hofmeister, W. Nikolaiplatz 2.
Meinke, Emma, W. Westernstr. 6.
Meißner, Andreas, Gerichtsbote a. D., H. Pfälzergasse 12.
— August, Maschinist, W. Oberpfarrkirchhof 11.
— Christian, Tuchmacher, W. Hinterstr. 44.
— Ernst, Zeugmacher, W. Hinterstr. 44.
— Hermann, Sägemüller, W. Unter den Zindeln 10a.
— Wilhelm, Fuhrherr, W. Steingrube 9.
Meister, Theodor, Arbeiter, W. Plemnitzstr. 17.
Memmener, gen. Giebel, Wegewärter, H. Kirchstr. 5a.
— gen. Giebel, Carl, Maurer, H. Friedrichstr. 54.
— gen. Giebel, Carl, Wegearbeiter, H. Kirchstr. 5d.
— gen. Giebel, Friedrich, Wegearbeiter, H. Kirchstr. 5e.
— gen. Giebel, Gottlieb, Wegearbeiter, H. Kirchstr. 5a.
— gen. Giebel, Wilhelm, Wegearbeiter, H. Friedrichstr. 109.
Memmler, Adolf, Cigarrenfabrikant, W. Georgiistr. 12.
— Gustav, Buchhalter, W. Pfarrstr. 8a.
Memmner, Hermann, Holzhauer, Schl. Freiheit 64.
Menger, Friedrich, Sägemühlenarbeiter, W. U. d. Zindeln 10a.
— Ludwig, Bäcker, N. Kaiserstr. 2.
— Otto, Bäckermeister, N. Kaiserstr. 2.
Mensing, August, Arbeiter, N. Kreuzberg 13.
— Auguste, Ww., W. Nikolaiplatz 2.
— Dorothee, Ww., W. Nikolaiplatz 2.
— Ernst, Zimmermann, W. Hindersinstr. 14.
— Friedrich, Tischlermeister, W. Schreiberstr. 27.
— Wilhelm, Rentier, W. Kochstr. 4.
— Wilhelm, Arbeiter, W. Büchtingenstr. 46.
Menzel, Otto, Kaufmann, H. Friedrichstr. 9.

Menzelius, Wilhelm, Stations-Assistent, W. Pfarrstr. 15.
Merzuweit, Karl, Schuhmacher, W. Pfarrstr. 7.
Messow, Eduard, Kammer- u. Baurat, N. Mühlenthal 31.
Metorn, Karl, Gastwirt, N. Harburg 208.
Mette, Hermann, Gärtnereibesitzer, N. Kreuzberg 4.
— Louis, Gärtner, W. Benzingeröder Chaussee 2.
Metz, Wilhelm, Orts- und Amts-Vorsteher, N. Kaiserstr. 36.
Meuschke, Emil, Gendarm, W. Schmatzfelderstr. 10.
Meves, Auguste, verw. Bürgermeister, W. Burgstr. 9.
— Ernst, Handelsmann, W. Breitestr. 81.
Meyne, Johanne, Ww., W. Gr. Bergstr. 8.
Mey, Rudolf, Maurer, W. Pfarrstr. 12.
Meyer, Adolf, Kaufmann und Droguist, W. Breitestr. 19.
— Albert, Produktenhändler, W. Gr. Bergstr. 1.
— Albert, Rentier, W. Breitestr. 84.
— August, Steindrucker, W. Bahnhofstr. 2.
— Auguste, Fräulein, N. Mühlenthal 25.
— Auguste, Ww., W. Marktstr. 4.
— Bernhard, Maschinenführer, H. Kirchstr. 5 d.
— Christian, Kammerdiener, Schl. Im Thiergarten 22.
— Christiane, Ww., W. Nikolaiplatz 2.
— Elise, Fräulein, N. Mühlenthal 25.
— Franziska, verw. Ober-Postsekretär, N. Kaiserstr. 57.
— Gustav, Tapezierer, W. Breitestr. 39.
— Gustav, Gastwirt, H. Friedrichstr. 122.
— Heinrich, Dachdecker, W. Gr. Bergstr. 2.
— Henrich, Oekonom, N. Promenade 1.
— Heinrich, Fuhrherr, W. Kochstr. 17.
— Heinrich, Lehrer, W. Gr. Lindenbergstr. 24.
— Hermann, Waschanstalt, N. Kaiserstr. 16.
— Hermine, Frl., N. Mühlenthal 25.
— Hugo, Förster, N. Gartenstr. 3.
— Johanne, Ww., N. Kaiserstr. 7.
— Jürgen, Uhrmacher, W. Burgstr. 51.
— Karl, Fuhrherr, W. Büchtingenstr. 38.
— Karl, Rentier, W. Büchtingenstr. 30.
— Karl, Schneidermeister, W. Klint 3.
— Louis, Fuhrmann, W. Oberengengasse 12.
— Louise, Ww., W. Nikolaiplatz 2.

Meyer, Louise, Frl., W. Burgstr. 27.
— Lucie, Rentnerin, W. Breitestr. 3.
— Magdalene, Frl., W. Marktstr. 21.
— Marie, Ww., W. Nikolaiplatz 2.
— Max, Kaufmann, W. Breitestr. 35.
— Pauline, gesch. Ehefrau, W. Ottostr. 26.
— Victor, Professor a. D., H. Blockshornberg 1.
— Wilhelm, Schlosser, W. Mittelstr. 16.
Michael, Andreas, Arbeiter, W. Kochstr. 41.
Michaelis, Christoph, Arbeiter, W. Johannisstr. 25.
— Friedrich, Zimmermann, N. Burgberg 10.
— Hermann, Schlossermeister, W. Steingrube 3.
— Hermann, Schuhmacher, W. Pfarrstr. 33.
— Karl, Knecht, W. Hinterstr. 62.
— Karl, Bauunternehmer, W. Gr. Bleek 3.
— Marie, Frl., N. Kaiserstr. 22.
Michau, Christian, Lohnfuhrwerkbesitzer, W. Hinterstr. 23.
— Hermann, Schriftsetzer, N. Kaiserstr. 16.
Mié, Friedrich, Oberpost-Sekretär a. D., H. Sandbrink 2a I.
Miehe, Carl, Steinhauer, H. Insel 8.
— Hermann, Schuhmacher, W. Gr. Ziegelstr. 5.
— Johanne, Ww., H. Kirchstr. 5a.
Minkwitz, von, Therese, verw. Oberförster, W. Gr. Lindenbergstr. 9.
Mitteldorf, Friedrich, Fuhrmann, W. Pfarrstr. 10.
Möbius, Ferdinand, Reisender, H. Friedrichstr. 4.
Möhring, Wilhelm, Händler, W. Kochstr. 14.
Möllhoff, Wilhelm, Agent, W. Breitestr. 25.
Möser, August, Gartenarbeiter, H. Kirchstr. 14.
— Carl, Gärtner, H. Mönchstieg 6.
— Christian, Sattler, W. Hinterstr. 12.
— Eduard, Maurer, W. Gr. Dammstr. 2.
— Emilie, Frl., W. Marktstr. 31.
— Emma, Privatlehrerin, W. Büchtingenstr. 36.
— Friederike, Ww., W. Hinterstr. 20.
— Friedrich, Almosenempfänger, H. Pfälzergasse 8.
— Friedrich, Arbeiter, H. Friedrichstr. 47.
— Friedrich, Maurer, W. Minslebenerstr. 19.
— Friedrich, Steinsetzer, W. Minslebenerstr. 19.

Universitäts- und Landesbibliothek Sachsen-Anhalt
urn:nbn:de:gbv:3:3-63767/fragment/page=0122

Möser, Hermann, Arbeiter, H. Kirchstr. 5.
— Hermann, Arbeiter, H. Lüttgenfeldstr. 8.
— Karl, Maurer, W. Schreiberstr. 33.
— Karl, Gärtner, W. Westernstr. 39.
— Louise, Frl., W. Marktstr. 31.
— Ludwig, Arbeiter, W. Schmatzfelderstr. 15.
— Wilhelm, Schlosser, W. Kochstr. 30.
— Wilhelm, Maurer, W. Hinterstr. 60.
— Wilhelm, Arbeiter, W. Burgberg 8.
— Wilhelm, Maurer, W. Plemnitzstr. 24.
Mohnicke, Wilhelm, Kutscher, W. Schreiberstr. 8a.
Moock, August, Tischler, W. Hinterstr. 60.
— Friedrich, Pensionär, W. Plemnitzstr. 21.
— Karl, Stellmacher, W. Grünestr. 40.
— Louise, Ww., Burgstr. 12.
— Wilhelm, Zimmermann, W. Grünestr. 34.
Mook, Carl, Steinhauermeister, H. Friedrichstr. 105.
— Friedrich, Zimmermann, W. Kochstr. 23.
— Friedrich, Holzhauer, H. Triangel 2.
— Friedrich, Steinhauermeister, H. Friedrichstr. 90.
— Friedrich, Arbeiter, W. Pfarrstr. 30.
— Heinrich, Zimmermann, N. Schönecke 5.
— Heinrich, Zimmermann, W. Nikolaiplatz 2.
— Johanne, Ww., N. Kaiserstr. 45.
— Karl, Brauer, W. Kochstr. 37.
— Karoline, Hospitalitin, W. Ilsenburgerstr. 9.
— Wilhelm, Holzhauer, H. Friedrichstr. 95.
— Wilhelm, Maurer, H. Mönchstieg 3a.
— Wilhelm, Arbeiter, H. Friedrichstr. 95.
— Wilhelmine, Ww., H. Friedrichstr. 67.
Moritz, Franz, Schmied, H. Sonnenbrink 4aI.
Moses, Gottlieb, Schuhmacher, N. Kaiserstr. 7.
— Henriette, Kurzwarenhändlerin, W. Burgstr. 7.
Müller, August, Tischlermeister, H. Friedrichstr. 101.
— Auguste, Ww., W. Salzbergstr. 19.
— Conrad, Steinsetzer, W. Kochstr. 13.
— Carl, Arbeiter, H. Friedrichstr. 115.
— Carl, Steinhauer, H. Amtsfeldstr. 1.
— Carl, Arbeiter, H. Insel 3.

Müller, Charlotte, Frl., W. Westernstr. 5.
— Eduard, Lakai, Schl. Schloß 1.
— Eduard, Wegearbeiter, H. Friedrichstr. 44.
— Emma, Frl., N. Schützenstr. 9.
— Friederike, Ww., H. Wüstenteichen 2.
— Friederike, Ww., N. Kaiserstr. 77.
— Friedrich, Privatmann, W. Breitestr. 96.
— Friedrich, Dr., Stabsarzt a. D., W. Breitestr. 68.
— Friedrich, Knecht, W. Hinterstr. 9.
— Friedrich, Tischlermeister, W. Marktstr. 16.
— Friedrich, Schmiedemeister, W. Breitestr. 96.
— Friedrich, Holzhauer, H. Friedrichstr. 108.
— Gottfried, Schuhmacher, W. Kochstr. 32.
— Heinrich, jun., Zimmermann, H. Kirchstr. 4.
— Heinrich, Arbeiter, H. Lüttgenfeldstr. 10.
— Heinrich, Kutscher, H. Friedrichstr. 8.
— Heinrich, sen., Zimmermann, H. Kirchstr. 4.
— Heinrich, Handelsmann, H. Stillewasser 4.
— Henriette, Ww., W. Pfarrstr. 19.
— Hermann, Arbeiter, H. Sonnenbrink 1 a.
— Hermann, Schlossermeister, W. Feldstr. 11.
— Julius, Arbeiter, H. Sonnenbrink 2 b.
— Johanne, Ww., W. Schreiberstr. 16.
— Karl, Kanzleigehülfe, W. Ottostr. 18.
— Karl, Oberforstmeister, Schl. Am Lustgarten 33.
— Karl, Fuhrknecht, W. Schmatzfelderstr. 13.
— Karl, Hausdiener, W. Mittelstr. 22.
— Louis, Klempnermeister, W. Hinderfinstr. 13.
— Louise, Ww., W. Kochstr. 9.
— Louise, Arbeiterin, H. Friedrichstr. 98.
— Otto, Schlosser, W. Pfarrstr. 4.
— Robert, Sägemüller, H. Friedrichstr. 108.
— Robert, Arbeiter, H. Insel 9.
— Theodor, Töpfer, W. Breitestr. 73.
— Theodor, Gastwirt u. Musikdirektor, N. Schützenstr. 10.
— Wilhelm, Arbeiter, H. Friedrichstr. 92.
— Wilhelmine, Ww., W. Ilsenburgerstr. 18.
— Wilhelmine, Ww., W. Oberengengasse 8.
— Wilhelmine, Cigarrenarbeiterin, W. Pfarrstr. 28.

Universitäts- und Landesbibliothek Sachsen-Anhalt
urn:nbn:de:gbv:3:3-63767/fragment/page=0124

Mühe, Christian, Hospitalit, W. Nikolaiplatz 2.
— Emil, Packmeister a. D., H. Neuestr. 5.
— Hermann, Gastwirt, W. Burgstr. 19.
Mühlberg, Karoline, N. Kaiserstr. 45.
Mühlenbach, Friedrich, Stadtsekretär, W. Breitestr 71.
Mühlenhoff, Karl, Maler, W. Marktstr. 23/25.
Mühlhausen, Wilhelm, Schuhmachermeister, W. Klintgasse 3.
Mührenberg, August, Arbeiter, W. Hinterstr. 18.
Müllensiefen, Frl., H. Salzbergstr. 16.
Münch, Wilhelmine, Ww., W. Burgstr. 30.
Münchhoff, Emil, Postsekretär, N. Harburgstr. 1.
Münnich, Theodor, Oberpostassistent, H. Sonnenbrink 4 a b.
Müntinga, Tidda, Kaufmann, W. Breitestr. 65.
Müssig, Hugo, Steinbruchspächter, H. Triangel 2 c.
Mund, Wilhelm, Briefträger, W. Mittelstr. 9.

N.

Nabert, Heinrich, Barbier, N. Kaiserstr. 16.
Nachtigal, Emmy, Frl., H. Friedrichstr. 142 a.
— August, Agent, W. Johannisstr. 45.
— August, Agent, H. Sonnenbrink 4 a VII.
Nadler, Ludwig, Privatmann, W. Kochstr. 7.
— Franz, Maler, W. Breitestr 108.
— Hermann, Destillateur, W. Breitestr. 111.
Nagengast, August, Arbeiter, W. Hinterstr. 18.
— Hermann, Schuhmacher, W. Oberengengasse 6.
— Wilhelmine, Ww., W. Hinterstr. 17.
Nagel, Friedrich, Dachdeckermeister, H. Friedrichstr. 65.
— Ludwig, Arbeiter, H. Friedrichstr. 78.
Nauck, Hermann, Schmied, W. Minslebenerstr. 19.
Naumann, Friedrich, Rentier, W. Ilsenburgerstr. 5.
Neander, Albert, Handelsmann, W. Pfarrstr. 11.
Nehrkorn, Wilhelm, Fleischermeister, N. Kaiserstr. 8.
— Wilhelm, Schuhmacher, H. Pfälzergasse 4.
— Wilhelm, Arbeiter, N. Kreuzberg 12.
— Wilhelm, Arbeiter, H. Friedrichstr. 103.
— Friedrich, Handelsmann, W. Schmatzfelderstr. 20.
— Johanne, Frl., W. Nikolaiplatz 2.
— Friedrich, Maurer, H. Sonnenbrink 4.

Nehrkorn, Auguste, Ww., W. Breitestr. 50.
Neldert, Marie, Lehrerin, H. Friedrichstr 14.
— Lina, Ww., W. Breitestr. 16.
Neuhaus, Emilie, verw. Oberförster, W. Breitestr. 29.
Neubauer, Heinrich, Kand. d. höheren Schulamts, N. Schützenstr. 3.
— Karl, Arbeiter, W. Johannisstr. 28.
— Charlotte, Ww., W. Feldstr. 20.
Neumann, Otto, Fürstl. Förster, H. Friedrichstr. 15.
— Auguste, Ww., W. Gr. Schenkstr. 19.
— Jenny, Ww., W. Gr. Lindenbergstr. 14.
Neuse, Julius, Waldwärter a. D., W. Hindersinstr. 24.
— Wilhelm, Kammerbote, Schl. Im Tiergarten 39.
Nettelmann, Heinrich, Postillon, W. Gr. Schenkstr. 25.
— Heinrich, Hospitalit, W. Ilsenburgerstr. 9.
— Christian, Fabrikarbeiter, W. Gr. Bleek 20.
Newie, Heinrich, Schuhmachermeister, H. Friedrichstr. 110.
Nicolai, Emilie, Rentiere, W. Breitestr. 1.
Nickel, August, Kutscher, N. Burgberg 12.
Niebuhr, Louise, Ww., W. Pfarrstr. 25.
Niedung, August, Büchsenmacher, W. Kochstr. 9.
— Gustav, Briefträger, W. Büchtingenstr. 48.
— Hermann, Schuhmachermeister, N. Kaiserstr. 70.
Niehoff, August, Gärtner, H. Lüttgenfeldstr. 29.
— Christian, Arbeiter, W. Breitestr. 101.
— Ernst, Maurer, W. Hinterstr. 48.
— Friedrich, Maurer, H. Friedrichstr. 46.
— Gustav, Buchdrucker, H. Friedrichstr. 112.
— Hermann, Arbeiter, W. Hinterstr. 78.
— Christian, Hospitalit, W. Ilsenburgerstr. 9.
— Heinrich, Fuhrmann, W. Kl. Ziegelstr. 11.
— Heinrich, Schmiedemeister, W. Breitestr. 95.
— Heinrich, Lokomotivführer a. D., W. Salzbergstr. 5.
— Otto, Schriftsetzer, H. Lüttgenfeldstr. 27.
— Wilhelm, Zimmermann, W. Kl. Schenkstr. 12.
— Wilhelmine, Ww., W. Hinterstr. 84.
— Wilhelmine, Ww., W. Gr. Schenkstr. 29.
— Wilhelm, Fuhrmann, W. Pfarrstr. 25.
— Wilhelm, Tischler, W. Grünestr. 29.
— Sophie, Ww., W. Kl. Ziegelstr. 11.

Universitäts- und Landesbibliothek Sachsen-Anhalt
urn:nbn:de:gbv:3:3-63767/fragment/page=0126

Niehus, Hermann, Cigarrenmacher, W. Plemnitzstr. 17.
— Heinrich, Cigarrenmacher, H. Auerhahn 4.
— Sophie, Hospitalitin, W. Ilsenburgerstr. 9.
Niemann, Carl, Rentier, H. Salzbergstr. 10.
Niemeyer, Friedrich, Maurer, H. Sonnenbrink 1a.
— Charlotte, Pastor-Ww., H. Friedrichstr. 18.
— Auguste, Pastor-Ww., H. Salzbergstr. 6.
Niendorf, August, Schneidermeister, W. Büchtingenstr. 33.
Niermann, Otto, Rechnungsrat, W. Hindersinstr. 26.
Niese, Edmund, Lehrer, W. Hindersinstr. 13.
Nieter, Helene, Frl., W. Schönecke 1.
Niewerth, August, Mühlenbes., H. Freiheit 4.
— Carl, Bauunternehmer, H. Lüttgenfeldstr. 1a.
— Christian, Mühlenbes., H. Freiheit 4.
— Theodor, Hotelbesitzer, H. Freiheit 2.
— Julius, Rentier, H. Freiheit 4.
— Wilhelm, Zimmermann, H. Lüttgenfeldstr. 2.
— Wilhelm, Maurer, W. Mittelstr. 5.
— Wilhelmine, Ww., H. Lüttgenfeldstr. 22.
Nordhausen, Christian, Sattlermeister, W. Büchtingenstr. 23.
— Christian, Kutscher, H. Friedrichstr. 145.
— Friedrich, Rentier, N. Tiergartenstr. 7.
— Friedrich, Kutscher, W. Gr. Bergstr. 14.
— Gottlieb, Knecht, W. Hinterstr. 44.
— Gottlieb, Malermeister, W. Kochstr. 13.
— Gottlieb, Schneidermeister, W. Büchtingenstr. 38.
— Gottlieb, Kutscher, N. Schönecke. 9.
— Hermann, Tischler, W. Minslebenerstr. 11.
— Ww., H. Hohewarte 6.
Nüsse, Dorothee, Hospitalitin, W. Ilsenburgerstr. 9.
Nütten, Heinrich, Kassierer a. D., W. Gr. Lindenbergstr. 16.

O.

Oberbeck, Auguste, Ww., W. Hinterstr. 68.
— August, Maurer, W. Mittelstr. 20.
— Christian, Maurer, H. Lüttgenfeldstr. 28.
— Christian, Maurer, H. Friedrichstr. 103.
— Christian, Zimmermann, W. Hinterstr. 8.
— Gottlieb, Arbeiter, W. Grünestr. 15.

Oberbeck, Gottlieb, Maurer, W. Grünestr. 21.
— Karl, Maurer, W. Kl. Dammstr. 12.
— Karl, Maurer, W. Heidestr. 11.
— Philipp, Arbeiter, W. Grünestr. 34.
— Wilhelm, Tischler, W. Hinterstr. 8.
— Wilhelm, Fuhrherr, W. Schreiberstr. 27.
— Wilhelm, Fuhrmann, W. Schreiberstr. 21.
Oberhaus, Heinrich, Kammerdiener, Schl. Am Schloß 8.
Oberländer, August, Hausdiener, W. Gr. Dammstr. 22.
— Heinrich, Arbeiter, N. Kaiserstr. 50.
— Wilhelm, Arbeiter, W. Hinterstr. 62.
Odenbach, Friedrich, Schneider, W. Gr. Dammstr. 13.
— Friedrich, Schmied, W. Pfarrstr. 36.
Obermatt, Josef, Milchpächter, W. Burgstr. 27.
Oehlmann, Friedrich, Maurer, W. Hinterstr. 5.
— Karoline, Hebamme, W. Heidestr. 5.
— Ludwig, Schuhmacher, W. Johannisstr. 33.
— August, Kastellan, Schl. Schloß 5.
— Charlotte, Ww., N. Kaiserstr. 24.
— Heinrich, Arbeiter, W. Am Katzenteich 6.
— Heinrich, Dachdecker, W. Johannisstr. 8.
— Wilhelm, Gartenarbeiter, W. Schäferstr. 8.
— Ludwig, Arbeiter, W. Johannisstr. 33.
— Heinrich, Arbeiter, W. Forckestr. 16.
Oehlstöter, Franz, Arbeiter, W. Gr. Dammstr. 15.
Oelmann, Friedrich, Arbeiter, W. Johannisstr. 21.
— Johanne, Hospitalitin, W. Ilsenburgerstr. 9.
— Louise, Ww., W. Gr. Schenkstr. 17.
— Friedrich, Holzhauer, W. Pfarrstr. 30.
— Friedrich, Knecht, H. Sonnenbrink 2.
Oelze, Sophie, verw. Pastor, W. Forckestr. 19.
Oemisch, Wilhelm, Rentier, W. Breitestr. 26.
Ohlhoff, Karl, Lehrer, N. Promenade 6.
Ohle, August, Fuhrherr, W. Pfarrstr. 38.
Ohlmeyer, Ernst, Arbeiter, W. Gr. Dammstr. 13.
Ohlendorf, Karl, Briefträger, W. Unterengengasse 10.
— Christian, Postbote, W. Kochstr. 28.
Ohmann, Friedrich, Arbeiter, H. Insel 4.
— Friedrich, Arbeiter, H. Friedrichstr. 5.

Universitäts- und Landesbibliothek Sachsen-Anhalt
urn:nbn:de:gbv:3:3-63767/fragment/page=0128

Ohmann, Wilhelm, Maler, W. Sackgasse 1.
— Friederike, Ww., W. Grünestr. 3.
— Wilhelmine, Arbeiterin, W. Schäferstr. 7.
Ohse, Helene, Pensionärin, H. Friedrichstr. 120.
Opel, Julie, Ww., W. Kochstr. 6.
Opitz, August, Dr. med., N. Kaiserstr. 19/20.
— Johann, Bierbrauer, W. Plemnitzstr. 30.
— Louise, Frl., N. Mühlenthal 26.
— Marie, Frl., N. Mühlenthal 26.
Oppermann, Cäcilie, Pastor-Ww., H. An der Malzmühle 3.
— Auguste, Ww., W. Kochstr. 23.
Ortlepp, Sophie, Ww., W. Hinterstr. 4.
Ostmann, Robert, Rektor a. D., W. Breitestr. 65.
Osteroth, Friedrich, Maurer, H. Sonnenbrink 2b.
Osterroth, Franz, Fuhrmann, W. Grünestr. 14.
Osterrodt, Wilhelm, Maler, W. Pfarrstr. 33.
— Wilhelm, Makler, W. Johannisstr. 47.
Otte, Johanne, Ww., W. Westernstr. 26.
Ottenberg, August, Rentier, H. Friedrichstr. 120a.
— Paul, Kaufmann, W. Breitestr. 40.
Ottilie, Heinrich, Rentier, W. Breitestr. 44.
— Selma, Ww., W. Breitestr. 81.
— Wilhelm, Fleischermeister, W. Breitestr. 103.
Otto, Hermann, Privatmann, W. Fluthrenne 5.
— Otto, Louise, W., W. Breitestr. 54.

P.

Paetzold, Louis, Schuhmacher, N. Tiergartenstr. 6.
Pagenkopf, Hermann, Rentier, N. Mühlenthal 5.
Palm, Elisabeth, Frl., W. Nikolaiplatz 2.
— Gottlieb, Steinbruchspächter, H. Lüttgenfeldstr. 7.
— Ludwig, Holzhauer, Schl. Voigtstieg 51.
Pantel, Ernst, Hülfsheizer, W. Büchtingenstr. 52.
Pape, Carl, städtischer Förster, H. Friedrichstr. 99b.
— Emilie, Ww., W. Unterengengasse 9.
— Friedrich, Arbeiter, W. Minslebenerstr. 17.
— Friedrich, Arbeiter, W. Feldstr. 24.
— Henriette, Hospitalitin, W. Ilsenburgerstr. 9.
— Hermann, Rentier, W. Burgstr. 1.

Pape, Ludwig, Handelsmann, N. Schönecke 38.
Papendieck, Auguste, Ww., W. Plemnitzstr. 25.
— Ernst, Arbeiter, H. Pfälzergasse 5.
— Friedrich, Arbeiter, W. Schreiberstr. 15.
— Friedrich, Schneidermeister, W. Marktstr. 51.
— Heinrich, Arbeiter, H. Pfälzergasse 5.
— Hermann, Zigarrenmacher, H. Lüttgenfeldstr. 4.
— Wilhelm, Arbeiter, W. Gr. Dammstr. 6.
Paraski, von, Caroline, verw. Ober-Steuerkontroleur, W. Grünestr. 62.
— von, Georg, Hauptmann a. D., W. Grünestr. 62.
Parchert, Wilhelm, Lehrer em., W. Oberpfarrkirchhof 9.
Parthey, Minna, Ww., W. Breitestr. 90.
Pauli, Eugen, Rechtsanwalt, W. Breitestr. 94.
Pechmann, Adolph, Kanzleirat a. D., H. Salzbergstr. 12.
Peikert, Karl, Fabrikbesitzer, N. Mühlenthal 9.
Peisker, Marie, verw. Rendant, N. Kaiserstr. 37.
Pennig, Auguste, Ww., W. Plemnitzstr. 14.
— Eberhard, Zigarrenmacher, W. Johannisstr. 15.
— Henriette, Wäscherin, W. Johannisstr. 15.
Perlberg, Gustav, Kontorist, N. Mühlenthal 13.
Peschel, August, Stellmachermeister, W. Oberengengasse 8.
Pessel, Ludwig, Schneider, N. Burgberg 1.
Peters, August, Mühlenbesitzer, W. Holtemme 11/12.
— Carl, Kutscher, H. Lüttgenfeldstr. 24c.
— Karl, Wagenmeister a. D., N. Kaiserstr. 28.
— Lucie, Ww., W. Breitestr. 54.
Petrick, Ferdinand, Schuhmachermeister, W. Marktstr. 19.
Petsch, Karl, Gerichts-Sekretär, W. Westernstr. 30.
— Marie, Rentnerin, N. Burgberg 7.
Petsche, Hermann, Rentier, H. Friedrichstr. 11.
— Louis, Geflügelhändler, H. Friedrichstr. 11.
Peust, Albert, Uhrmacher und Mechaniker, W. Breitestr. 76.
— Emilie, Ww., W. Westernstr. 36.
Petzold, Albert, Civil-Ingenieur, H. Friedrichstr. 143.
Pfannkuchen, Friedrich, Brenner, W. Holtemme 5.
— Friedrich, Kaufmann, W. Marktstr. 1.
Pfeiffer, Ernst, Maurer, W. Hinterstr. 66.
— Ferdinand, Arbeiter, W. Klintgasse 3.

Pfeiffer, Gustav, Böttcher, N. Promenade 8.
— Louise, Predigerwitwe, N. Kreuzberg 17.
Pflaume, Otto, Wallgärtner, W. Burgberg 8.
Philler, Otto, Landgerichts-Präsident a. D., W. Gr. Lindenbergstr. 8.
Picht, Gustav, Stations-Vorsteher a. D., W. Hindesinstr. 15.
Pickert, Friedrich, Gartenarbeiter, W. Hinterstr. 13.
Piepenbrinck, Wilhelm, Stations-Assistent, W. Pfarrstr. 17.
Pieper, Auguste, Ww., W. Schmatzfelderstr. 7.
— Heinrich, Schmied, N. Burgberg 3.
— Hermann, Gärtner, W. Gr. Bergstr. 12.
— Wilhelm, Pastor em., N. Kreuzberg 8.
— Wilhelm, Oekonom, W. Gr. Bergstr. 13.
Pitt, Ulrich, Kunstgärtner, N. Kaiserstr. 57.
Plachta, Julius, Maler, N. Kaiserstr. 27.
Plaisant, Karl, Privatmann, W. Burgstr. 51.
Pleiser, Ernestine, Ww., H. Lüttgenfeldstr. 23.
— Friedrich, Fuhrmann, H. Friedrichstr. 48.
— Hermann, Tischlermeister, H. Lüttgenfeldstr. 23.
Pleißer, Gustav, Sägemüller, W. Kl. Schenkstr. 18.
Plettner, Heinrich, Barbierherr, W. Burgstr. 4.
— Heinrich, Hospitalit, Ilsenburgerstr. 9.
— Wilhelmine, Ww., W. Hinterstr. 29.
Pliester, Anton, Friseur, W. Westernstr. 12.
Plümecke, Rudolf, Kaufmann, W. Hindersinstr. 13.
Pobering, August, Wagenwascher, Schl. Am Lustgarten 23.
— August, Waldarbeiter, W. Gr. Bleek 8.
— Friedrich, Holzhauer, N. Gartenstr. 3.
— Friedrich, Holzhauer, N. Kl. Kreuzbergstr. 13.
— Heinrich, Holzhauer, W. Burgberg 15.
— Johanne, Zigarrenarbeiterin, W. Gr. Schenkstr. 1.
— Karoline, Ww., N. Schönecke 18.
— Louise, Ww., N. Kaiserstr. 72.
— Ludwig, Waldarbeiter, W. Kl. Schenkstr. 4.
— Marie, Ww., N. Tiergartenstr. 11.
— Wilhelmine, Ww., N. Burgberg 2.
Pölchau, Gustav, Russischer Staatsrath a. D., W. Salzbergstraße 15.
Pöllnitz, Otto, Bureauassistent, H. Mönchstieg 5a.

Pötzsch, Hermann, Kürschnermeister, W. Breitestr. 63.
Pohle, Lina, Ww., W. Schmatzfelderstr. 18.
Poltersdorf, Friedrich, Hausdiener, W. Kl. Schenkstr. 20.
— Karl, Gärtner, W. Schäferstr. 18.
Pook, Wilhelm, Müller, H. Amtsfeldstr. 12.
— Wilhelm, Müller, H. Friedrichstr. 71.
Poppendieck, Christoph, Arbeiter, W. Schmatzfelderstr. 18.
— Franz, Zigarrenmacher, H. Lüttgenfeldstr. 5.
— Friedrich, Arbeiter, N. Schönecke 23.
— Friedrich, Kaufmann, W. Schmatzfelderstr. 18.
— Johanne, Ww., H. Friedrichstr. 49.
Powering, August, Holzhauer, W. Pfarrstr. 6.
— Wilhelm, Arbeiter, W. Am Katzenteich 10.
Preiß, Eduard, Dr. med., W. Gr. Lindenbergstr. 15.
— Gottlieb, Schuhmachermeister, H. Friedrichstr. 109.
— Hermann, Maurermeister, W. Feldstr. 5.
Prestel, Dorothee, Frl., H. Mönchstieg 3e.
Preu, Agnes, Ww., H. Friedrichstr. 135.
— Oskar, Amtmann, Schl. Vorwerk 36.
Preuß, Jakob, Schuhmacher, W. Kochstr. 33.
Preußer, Franz, Schuhmacher, N. Schönecke 30.
Pröhl, August, Haushofmeister a. D., W. Klint 10.
Prophet, Friederike, Ww., W. Burgstr. 41.
Püschel, Georg Richard, Forstassessor, W. Gartenstr. 16.
Puhlmann, Ferdinand, Schuhmachermeister, W. Marktstr. 19.
Puttlitz, Ganz Edler zu, Wilhelm, Freiherr, Premier-Lieutenant a. D., W. Burgstr. 58.

Q.

Quandt, Wilhelmine, Ww., W. Westernstr. 4.
Quasnick, Vincent, Arbeiter, H. Stillewasser 2a.
Quast, Christian, Knecht, W. Gr. Schenkstr. 8.
Quedenfeld, Carl, Sägemühlenarbeiter, H. Hohewarte 4.
Querfurth, Christiane, Ww., W. Minslebenerstr. 1.
— Karl, Holzhändler, W. Minslebenerstr. 1.
— Louis, Böttchermeister, N. Schönecke 33.
— Louis, Bäckermeister, N. Schönecke 33.
— Wilhelm, Holzhändler, W. Minslebenerstr. 1.
Querfurt, Emil, Gärtner, H. Amtsfeldstr. 7.

Universitäts- und Landesbibliothek Sachsen-Anhalt
urn:nbn:de:gbv:3:3-63767/fragment/page=0132

Querner, Agnes, Pastor-Ww., H. Mönchstieg 3d.
— Johannes, Dr. med., W. Marktplatz 9.

R.

Raab, Ernst, Kaufmann, W. Burgstr. 38.
Rabe, Carl, Steinhauer, H. Amtsfeldstr. 8.
— Johanne, Ww., H. Friedrichstr. 81.
— Johanne, Lehrerin, N. Promenade 5.
— Karl, Tischler, W. Pfarrstr. 5.
— Ludwig, Steinhauer, H. Friedrichstr. 81.
— Theodor, Pastor, W. Liebfrauenkirchhof 3.
— Wilhelm, Steinbruchspächter, H. Wüstenteichen 4.
Rackwitz, Emilie, Ww., N. Schönecke 6.
Radde, Karl, Arbeiter, W. Kl. Ziegelstr. 10.
— Karl, Former, W. Grünestr. 10.
Rademacher, Emma, sep. Ehefrau, W. Gr. Bergstr. 3.
Räck, Emilie, Ww., W. Neumarkt 1.
— Karl, Schuhmacher, W. Kochstr. 29.
— Karl, Schneider, W. Pfarrstr. 48.
Rätzel, Albert, Rentier, N. Kaiserstr. 18.
— Emilie, Ww., N. Kaiserstr. 18.
— Franz, Ziegeleibesitzer, W. Mittelstr. 4.
— Hermann, Rentier, W. Liebfrauenkirchhof 1.
Räuscher, Carl, Hausdiener, H. Friedrichstr. 2.
— Heinrich, sen., Arbeiter, H. Friedrichstr. 126.
— Heinrich, jun., Arbeiter, H. Friedrichstr. 126.
Ramme, Auguste, Ww., W. Büchtingenstr. 26.
— Andreas, Schafmeister, Schl. Vorwerk 37.
— Andreas, Gartenarbeiter, W. Gr. Schenkstr. 6.
— Caroline, Ww., W. Schäferstr. 3.
— Christian, Arbeiter, N. Kaiserstr. 72.
— Christian, Schuhmachermeister, W. Büchtingenstr. 12.
— Christian, Arbeiter, W. Teichdamm 5a.
— Emilie, Ww., W. Westernstr. 31/33.
— Ferdinand, Kutscher, W. Ottostr. 24.
— Ferdinand, Steinsetzmeister, W. Hindersinstr. 34.
— Friedrich, Glasermeister, W. Pfarrstr. 30.
— Gustav, Cigarrenmacher, W. Kochstr. 30.
— Heinrich, Holzhauer, W. Gr. Schenkstr. 8.

Universitäts- und Landesbibliothek Sachsen-Anhalt
urn:nbn:de:gbv:3:3-63767/fragment/page=0133

Ramme, Heinrich, Arbeiter, W. Grünestr. 18.
— Heinrich, sen., Steinsetzer, W. Schreiberstr. 9.
— Heinrich, jun., Steinsetzer, W. Schreiberstr. 9.
— Hermann, Kunstdrechslermeister, W. Westernstr. 31/33.
— Johanne, Ww., W. Nikolaiplatz 2.
— Wilhelm, Arbeiter, W. Kl. Ziegelstr. 6.
— Wilhelm, Schäfer, W. Pfarrstr. 29.
— Wilhelm, Arbeiter, W. Pfarrstr. 29.
— Wilhelm, Dachdecker, W. Hinterstr. 27.
— Hospitalitin, W. Ilsenburgerstr. 9.
Randolff, Carl, Bäckermeister, H. Friedrichstr. 35.
— Elisabeth, Ww., H. Friedrichstr. 35.
— Heinrich, Rentier, W. Breitestr. 12.
— Hermann, Oekonom und Posthalter, W. Breitestr. 84.
Randolf, Wilhelm, Fuhrmann, H. Stillewasser 2a.
Rasch, Magdalene, Ww., W. Nikolaiplatz 2.
— Wilhelm, Obstpächter, W. Hinterstr. 80.
Rasche, Auguste, Ww., W. Hinterstr. 72.
— Emilie, Ww., W. Büchtingenstr. 5.
— Ernst, Schlossermeister, N. Schönecke 28.
— Friedrich, Müller, W. Ilsenburgerstr. 1.
— Friedrich, Lehrer, H. Lüttgenfeldstr. 34.
— Friedrich, Stellmachermeister, H. Lüttgenfeldstr. 34.
— Heinrich, Müller, W. Grünestr. 56.
— Wilhelmine, Ww., N. Kreuzberg 17.
Raschke, Lina, Ww., W. Breitestr. 36.
Rathmann, Heinrich, Konsistorialrat u. Pastor, W. Pfarrstr. 22.
Ratz, Marie, Frl., N. Kaiserstr. 36.
Rauch, Wilhelm, Cigarrenmacher, N. Schönecke 34.
Rauchhaus, Hermann, Lithograph, N. Kaiserstr. 67.
Rauschenplat, von, Adolf, Freiherr, W. Gr. Bleek 26.
Reckzeh, Oskar, Güter-Expedient, W. Burgstr. 21.
Rehorst, Theodor, Kgl. Regierungsbaumeister, H. Friedrichstr. 12.
Rehse, Gottlieb, Maurer, W. Gr. Schenkstr. 5.
— Johanne, Ww., W. Gr. Schenkstr. 5.
Reich, Friedrich, Briefträger, W. Marktstr. 14.
— Wilhelm, Werkmeister, W. Gartenstr. 10.
Reiche, Ernst, Fabrikant, W. Kaiserstr. 12.
— Helene, verw. Amtmann, N. Promenade 5.

Reichelt, August, Bürstenmacher, W. Oberengengasse 8.
Reichenbach, Gustav, Kaufmann, W. Breitestr. 3.
— Helene, Ww., W. Breitestr. 12.
Reichhardt, Auguste, Ww., W. Breitestr. 44.
Reider, Friedrich, Kaufmann, W. Westernstr. 3.
Reinecke, August, Gartenarbeiter, W. Schäferstr. 6.
— Christian, Rentier, N. Kaiserstr. 29.
— Elise, Ww., W. Breitestr. 30.
— Friedrich, Kaufmann, W. Breitestr. 38.
— Heinrich, Privatmann, W. Gartenstr. 8.
— Henriette, Ww., W. Kochstr. 37.
— Wilhelm, Arbeiter, W. Am Katzenteich 6.
Reinhardt, Emma, Frl., W. Burgstr. 15.
— Franz, Tischlermeister, W. Kochstr. 6.
— Karl, Holzhauer, W. Hinterstr. 21.
— Karl, Holzhauer, W. Hinterstr. 58.
— Wilhelm, Maurer, W. Forckestr. 14.
— Wilhelm, Drechsler, N. Kaiserstr. 28.
Reinsdorff, Anna, verw. Amtmann, W. Burgstr. 33.
Reis, Otto, Klempner, W. Kochstr. 18.
Reischel, Agnes, verw. Oberamtmann, W. Breitestr. 5.
Reißner, Wilhelm, Hospitalit, W. Nikolaiplatz 2.
Renke, Anna, Rentnerin, H. Mönchstieg 5a.
— Karl, Konditor, W. Breitestr. 76.
Remmert, Marie, Frl., H. Friedrichstr. 85.
Renner, Ludwig, Dr., Superintendent, W. Gr. Bergstr. 11.
Reps, Klara, Ww., W. Burgstr. 17.
Rese, Carl, Cigarrenmacher, H. Lüttgenfeldstr. 9.
— Eduard, Cigarrenarbeiter, N. Kaiserstr. 78.
— Heinrich, Arbeiter, W. Gr. Ziegelstr. 7.
— Wilhelm, Arbeiter, W. Gr. Ziegelstr. 5.
Reßel, Gottlieb, Arbeiter, W. Am Katzenteich 9.
Rettberg, August, Gerber, W. Unterengengasse, 6/6a.
Rettmer, Elisabeth, Ww., W. Grünestr. 24.
Reuber, Helene, Ww., N. Kreuzberg 15.
Reulecke, Anna, Schneiderin, N. Kaiserstr. 29.
— August, Werkmeister, W. Georgiistr. 19.
— Christian, Arbeiter, W. Teichdamm 4.
— Dorothee, Ww., W. Teichdamm 2.

Reulecke, Friedrich, Maurer, W. Pfarrstr. 15.
— Heinrich, Fuhrknecht, W. Marktstr. 39.
— Heinrich, Knecht, W. Gr. Bergstr. 2.
— Johanne, Ww., W. Schäferstr. 8.
— Ludwig, Fuhrmann, H. Friedrichstr. 110.
— Wilhelm, Maurer, W. Ilsenburgerstr. 24.
— Wilhelm, Cigarrenmacher, W. Johannisstr. 11.
— Wilhelm, Arbeiter, W. Am Katzenteich 11.
Reuleke, Heinrich, Jagdaufseher, Schl. Christianenthal 44.
Reupke, Otto, Bäckermeister, W. Büchtingenstr. 1.
Reupsch, Johanne, Ww., W. Westernstr. 21.
Reußmann, Theodor, Arbeiter, W. Steingrube 19.
Rhien, Friedrich, Kaufmann, W. Breitestr. 33.
Rieche, Friedrich, Kutscher, W. Schmatzfelderstr. 13.
Riechheit, Elise, Ww., W. Gartenstr. 14.
Richter, Adolf, Bremser, W. Schmatzfelderstr. 16.
— Carl, Sägemühlenarbeiter, H. Lüttgenfeldstr. 26.
— Emilie, Frl., W. Burgstr. 30.
— Ferdinand, Schuhmachermeister, W. Breitestr. 42.
— Gottlieb, Cigarrenmacher, H. Amtsfeldstr. 1.
— Gustav, Schuhmacher, W. Hinterstr. 19.
— Gustav, Stations-Vorsteher, W. Am Bahnhof 1.
— Hermann, Schuhmacher, W. Johannisstr. 26.
— Karl, Holzhauer, N. Burgberg 5.
— Paul, Regierungs-Civil-Supernumerar, W. Büchtingenstr. 29.
— Wilhelm, Tischlermeister, W. Grünestr. 38.
— Wilhelm, Holzhauer, N. Burgberg 5.
Riedel, Eugen, Dr. med., W. Nikolaiplatz 1.
— Johanne, Ww., H. Friedrichstr. 52.
— Hermann, Schlosser, H. Lüttgenfeldstr. 2.
Rieff, von, Karoline, Rentiere, N. Kreuzberg. 3.
Riehe, Christoph, Hospitalit, W. Ilsenburgerstr. 9.
— Wilhelm, Müller, W. Steingrube 23.
Riem, Robert, Oberpfarrer, W. Oberpfarrkirchhof 6.
Riemenschneider, Christian, Hospitalit, W. Ilsenburgerstr. 9.
— Emilie, Ww., W. Breitestr. 87.
— Friedrich, Posthülfsbote, W. Hinderstinstr. 13.
— Friedrich, Arbeiter, W. Kl. Ziegelstr. 6.

Universitäts- und Landesbibliothek Sachsen-Anhalt
urn:nbn:de:gbv:3:3-63767/fragment/page=0136

Riemenschneider, Gustav, Arbeiter, N. Schönecke 26.
— Johanne, Ww., W. Pfarrstr. 4.
— Karl, Briefträger, W. Marktstr 3.
Rienäcker, Auguste, Ww., N. Kaiserstr. 1.
— Robert, Kaufmann, N. Kaiserstr. 1.
Rieseberg, Rudolf, Schriftsetzer, W. Ottostr. 24.
Ringer, Louis, Posthülfsbote, W. Kochstr. 12.
Rincke, Christian, Bodenarbeiter, W. Hinterstr. 11.
— Friedrich, Brenner, W. Hinterstr. 82.
Rinke, August, Brenner, W. Heidestr. 9.
— August, Schlosser und Musikus, W. Hinterstr. 5.
— Friedrich, Musiker, W. Hinterstr. 76.
— Friederike, Ww., W. Kl. Schenkstr. 5.
— Heinrich, Aufseher, Schl. Vorwerk 37.
— Louis, Knecht, W. Plemnitzstr. 22.
— Wilhelm, Stellmacher, W. Steingrube 7.
Risch, Carl, Arbeiter, H. Sonnenbrink 2.
— Emilie, Hospitalitin, W. Ilsenburgerstr. 9.
— Heinrich, Arbeiter, W. Kochstr. 10.
— Hermann, Arbeiter, H. Kirchstr. 12.
— Karl, Cigarrenarbeiter, W. Gr. Schenkstr. 14.
Rißling, August, Hospitalit, W. Ilsenburgerstr. 9.
— Johanne, Ww., H. Kirchstr. 7.
— Wilhelm, Kesselheizer, H. Kirchstr. 7.
Ritter, Charlotte, Frl., H. Friedrichstr. 3.
— Emma, Ww., W. Kochstr. 11.
— Louis, Korbmachermeister, W. Marktstr. 35.
— Ludwig, Obertelegraphen-Assistent, W. Gr. Lindenbergstraße 18.
— Wilhelmine, Ww., N. Kaiserstr. 5.
Ritzau, August, Sägemühlenarbeiter, H. Friedrichstr. 111.
— Carl, Holzhauer, H. Hasenwinkel 1.
— Carl, Holzhauer, H. Amtsfeldstr. 1a.
— Friedrich, Holzhauer, H. Friedrichstr. 116.
— Heinrich, Tischler, H. Pfälzergasse 16.
— Karl, Arbeiter, W. Ottostr. 11.
— Karl, Former, W. Johannisstr. 23.
— Ludwig, Steinhauer, H. Hohewarte 5.
— Wilhelm, Schneider, W. Schreiberstr. 15.

Robert, Heinrich, Rentier, W. Westernstr. 31.
— Johanne, Rentiere, W. Burgstr. 50.
Roch, Paul, Fabrikant, W. Kaiserstr. 16.
Rochevôt, August, Zinngießermeister, W. Marktplatz 10.
Rockstedt, Ernst, Böttchermeister, W. Westernstr. 12.
— Louis, Böttchermeister, W. Mittelstr. 15.
Röber, Christian, Rentier, H. Friedrichstr. 29.
— Heinrich, Maurermeister, W. Unter den Zindeln 3.
Rödel, Emil, Kunstgärtner, W. Unter den Zindeln 9.
Röder, Marie, Ww., W. Westernstr. 23.
— Marie, Frl., W. Breitestr. 84.
Röhling, Gustav, Schuhmachermeister, W. Burgstr. 55.
— Nikolaus, Schlossermeister, W. Büchtingenstr. 24.
Röhrbein, August, Rentier, W. Burgstr. 14.
Röhrig, Adolph, Rentier, H. Salzbergstr. 8.
— Marie, Rentnerin, H. Friedrichstr. 1.
— Wilhelm, Lokomotivführer a. D., W. Mittelstr. 25.
Rönnecke, Friederike, Ww., W. Burgstr. 41.
Röpenack, Friedrich, Arbeiter, W. Georgiistr. 27.
— Heinrich, Arbeiter, W. Büchtingenstr. 26.
Rösemann, Hermann, Kaufmann, W. Burgstr. 52.
Rösler, Emil, Steinhauer, H. Friedrichstr. 63.
Rößler, Hermann, Hülfspostbote, W. Breitestr. 102.
Rößling, Wilhelm, Holzhauer, N. Kl. Kreuzbergstr. 12.
Rogge, Wilhelm, Weichensteller, W. Schmatzfelderstr. 8.
Rohr, Gustav, Maurer, H. Sonnenbrink 1.
— Heinrich, Arbeiter, H. Amtsfeldstr. 8.
Roloff, Adolf, Rentier, W. Ottostr. 19.
— Hermann, Lehrer, W. Marktstr. 8.
— Sophie, Ww., W. Markstr. 8.
— Theodore, Musiklehrerin, W. Gr. Lindenbergstr. 30.
Ronnenberg, Friedrich, Fabrikbesitzer, N. Mühlenthal 13.
— Hans, Kaufmann, N. Mühlenthal 14.
Roos, Karoline, Sprachlehrerin, N. Kaiserstr. 39.
— Karoline, Ww., N. Kaiserstr. 39.
Rose, August, Kanzlist, W. Burgstr. 37.
— Charlotte, Ww., N. Mühlenthal 27.
— Christian, Marmorwarenfabrikant, N. Kaiserstr. 83.
— Ernst, Rentier, W. Grünestr. 7.

Rose, Ernst, Gerichts-Sekretär, W. Kochstr. 2.
— Fritz, Photograph, N. Mühlenthal 27.
— Gustav, Kaufmann, W. Burgstr. 55.
— Karl, Stellmachermeister, W. Grünestr. 7.
Rosenkranz, Wilhelm, Klempnermeister, N. Kaiserstr. 73.
Rosenthal, Hermann, Arbeiter, W. Hinterstr. 74.
— Johanne, Ww., W. Hinterstr. 28.
— Karoline, Ww., W. Hinterstr. 74.
Roßberg, Paul, Schuhmacher, W. Kochstr. 22.
Roth, Ludwig, Fürstl. Forstrat, H. Friedrichstr. 145.
Rothenberg, Robert, Lehrer, N. Schützenstr. 3.
Rotte, Marie, Rentnerin, W. Büchtingenstr. 18.
Roux, Albert, sen., Kaufmann, W. Breitestr. 14.
— Albert, jun., Kaufmann, W. Breitestr. 14.
Rudolph, Emil, Lehrer em., H. Mönchstieg 4.
Rühe, Friedrich, Arbeiter, W. Mittelstr. 17.
Rüschel, Elise, Ww., W. Westernstr. 11.
— Max, Fürstl. Forstaufseher, H. Drängethal-Chaussee 4.
Rüts, von, Karl, Leutnant a. D., W. Burgstr. 46.
Ruhberg, Karl, Privatmann, W. Schmatzfelderstr. 8.
Rumpff, Gustav, Privatmann, W. Plemnitzstr. 6.
Runge, Friedrich, Schneider, W. Pfarrstr. 20.
— Hermann, Schuhmacher, W. Gr. Schenkstr. 12.
— Louise, Ww., W. Ottostr. 15.
Rupprecht, Karl, Tischlermeister, W. Büchtingenstr. 3.
Russo, Moritz, Kaufmann, W. Feldstr. 7.
Rust, Auguste, Ww., W. Westernstr. 42.
— Johanne, Ww., N. Mühlenthal 21.
Ruthemann, Friedrich, Steuereinnehmer, N. Kreuzberg 17.

S.

Sachtleben, Hermann, Bäcker, W. Pfarrstr. 9.
— Margarethe, Ww., W. Pfarrstr. 8a.
Sack, Wilhelm, Gärtner, W. Ottostr. 8.
Sänger, Friedrich, Former, W. Büchtingenstr. 14.
Sagromsky, Louis, Tischlermeister, W. Kochstr. 12.
— Wilhelm, Schlosser, W. Kochstr. 28.
Sallier, August, Arbeiter, W. Kl. Schenkstr. 14.

Universitäts- und Landesbibliothek Sachsen-Anhalt
urn:nbn:de:gbv:3:3-63767/fragment/page=0139

Sallier, Ludwig, Rinderhirt, W. Hinterstr. 21.
— Ludwig, Arbeiter, W. Klintgasse 3.
Sczesny, Karl, Kaufmann, W. Marktplatz 6.
Salditt, August, Lohgerber, W. Hindersinstr. 22.
Salzmann, Gustav, Kaufmann, W. Burgstr. 9.
Sandau, Friedrich, Fuhrknecht, W. Schäferstr. 13.
Sanden, von, Agnes, verw. Major, W. Schreiberstr. 7.
Sander, Karl, Kanzleirat, Schl. Im Tiergarten 21.
Sandvoß, Rosalie, Frl., H. Papenthal 1.
Sasse, Charlotte, Ww., H. Insel 11.
— Eduard, Kunstgärtner, H. Friedrichstr. 10.
— Friedrich, Tuchmacher, H. Pfälzergasse 3.
Sattler, Adolf, Schmied, N. Kaiserstr. 7.
— Ernst, Arbeiter, W. Pfarrstr. 30.
— Friedrich, Zimmermann, W. Hirtenstr. 4.
— Johanne, Ww., W. Hirtenstr. 4.
— Wilhelm, Hausdiener, N. Kaiserstr. 7.
Schacht, Christian, Schmied, W. Grünestr. 60.
— Friedrich, Schmied, W. Johannisstr. 9.
— Georg, Dr. phil., N. Schützenstr. 11.
— Heinrich, Schmied, N. Kaiserstr. 32.
Schade, Valentin, Stellmachermeister, W. Steingrube 4.
Schäfer, Adolf, Lehrer, W. Büchtingenstr. 2.
— August, Obermüller, W. Marktstr. 6.
— Christian, Barbier, W. Breitestr. 24.
Schäker, Carl, Steinhauer, H. Friedrichstr. 44.
— Wilhelm, Maurer, H. Friedrichstr. 114.
— Wilhelm, Wegearbeiter, H. Lüttgenfeldstr. 4.
Schaller, Hedwig, Frl., W. Ottostr 15.
— Louise, Pastor-Ww., H. Mönchstieg 3e.
Schaper, Christian, Sägemüller, W. Holtemme 1.
Schapper, Karl August, Dr. Superintendent em., W. Kl. Lindenbergstr. 2.
Scharf, Ernestine, Ww., H. Friedrichstr. 25.
— Otto, Kaufmann, W. Burgstr. 31.
Scharfe, Wilhelm, Handelsmann, W. Johannisstr. 27.
Scharioth, Carl, Maurer, H. Lüttgenfeldstr. 1.
Schariot, Johanne, Ww., W. Georgii-Vorstadt 721.
Scharow, Dorothee, Ww., H. Friedrichstr. 132.

Schattenberg, Friedrich, Knecht, W. Johannisstr. 26.
— Heinrich, Rentier, H. Friedrichstr. 127.
— Heinrich, Fuhrherr, W. Breitestr. 101.
Schatz, Auguste, Frl., W. Büchtingenstr. 56.
— Carl, Schuhmachermeister, H. Friedrichstr. 126.
— Franz, Tischler, W. Kochstr. 26.
— Friedrich, Böttchermeister, W. Schäferstr. 11.
— Gustav, Schlossermeister, W. Büchtingenstr. 22.
— Gustav, Tischler, W. Ilsenburgerstr. 28.
— Hermann, Tischler, W. Mittelstr. 18.
— Wilhelm, Tischler, N. Burgberg 2.
Schaum, Clara, Frl., H. Friedrichstr. 1.
Scheele, Emilie, Ww., W. Breitestr. 60.
Scheffer, von, Ewald, Generalmajor z. D., N. Promenade 2.
Scheibel, Heinrich, Gastwirt, H. Friedrichstr. 57.
Scheide, Karoline, Ww., N. Kaiserstr. 53.
Scheidmantel, Marie, Ww., W. Ilsenburgerstr. 16.
Scheithauer, Hieronymus, Klempner, N. Schönecke 23.
Schelsky, Wilhelm, Bremser, W. Hindersinstr. 14.
Schewe, Heinrich, Arbeiter, N. Kreuzberg 12.
Schikowsky, Heinrich, Glaser- u. Malermstr., W. Büchtingenstr. 37.
Schildknecht, August, Cigarrenmacher, W. Kl. Ziegelstr. 4.
— Dorothee, Ww., W. Plemnitzstr. 20.
— Friedrich, Cigarrenmacher, W. Kl. Ziegelstr. 17.
— Wilhelm, Gartenarbeiter, W. Gr. Bleek 6.
Schiller, Andreas, Förster, N. Schönecke 10.
— Julie, Diakonissin, W. Büchtingenstr. 20.
Schillig, August, Schuhmachermeister, W. Marktstr. 31.
Schilling, Andreas, Fuhrmann, H. Kirchstr. 10.
— Johannes, Amtsrichter, W. Westernstr. 37.
— Karoline, Ww., W. Bahnhofstr. 2.
— Marie, Frl., W. Westernstr. 37.
Schinke, Christian, Hospitalit, W. Ilsenburgerstr. 9.
— Heinrich, Bahnhofsarbeiter, W. Feldstr. 41.
— Karl, Schuhmachermeister, W. Marktstr. 6.
Schinkel, Claus, Steueraufseher a. D., W. Pfarrstr. 44.
— Johannes, Kaufmann, W. Pfarrstr. 50.
Schitkewitz, Anna, Frl., W. Burgstr. 31.
Schleifenbaum, Wilhelm, Bergmeister, Schl. Büchenberg 53.

Schliebe, Karl, Zimmermann, N. Schönecke 25.
Schlingensief, Johann, Fabrikdirektor, H. Friedrichstr. 99b.
Schliepstein, Louise, Ww., H. Friedrichstr. 14.
Schlüter, Louise, Frl., W. Marktstr. 8.
— Minna, Ww., W. Büchtingenstr. 26.
Schlunk, Marie, sep. Ehefrau, W. Marktstr. 19.
Schmalz, Heinrich, Tischler, W. Mittelstr. 7.
Schmelzer, Marie, Ww., W. Marktstr. 23/25.
Schmid, Rosalie, verw. Amtsrat, W. Salzbergstr. 1.
Schmieding, Wilhelm, Kutscher, W. Kochstr. 17.
Schmidt, August, Maurer, N. Kreuzberg 9.
— August, Former, W. Johannisstr. 28.
— Auguste, Ehefrau, H. Lüttgenfeldstr. 20.
— Auguste, Frl., W. Oberengengasse 1.
— Auguste, Ww., W. Flutrenne 3.
— Carl, Cigarrenmacher, H. Sandbrink 1.
— Caroline, Ww., H. Friedrichstr. 111.
— Carl, Fleischermeister, W. Breitestr. 31.
— Christiane, Ww., W. Gr. Schenkstr. 6.
— Carl, Konditor, W. Feldstr. 20.
— Carl, Cigarrenmacher, W. Schreiberstr. 10.
— Christiane, Ww., W. Kochstr. 13.
— Christian, Zeugmacher, W. Breitestr 64.
— Ernst, Hospitalit, W. Nikolaiplatz 2.
— Emilie, Frl., W. Mittelstr. 6.
— Emilie, Ww., W. Burgstr. 43.
— Friedrich, Militär-Invalide, N. Kaiserstr. 58.
— Friedrich, Kutscher, Schl. Marstall 28.
— Friedrich, Arbeiter, W. Mittelstr. 17.
— Friedrich, Schneidermeister, H. Pfälzergasse 15.
— Friedrich, Rentier, N. Harburgstr. 4.
— Gottlieb, Schuhmacher, W. Pfarrstr. 30.
— Gottlieb, Arbeiter, W. Gr. Schenkstr. 6.
— Gottlieb, Hofmeister, W. Nikolaiplatz 2.
— Gustav, Schuhmachermeister, W. Büchtingenstr. 25.
— Heinrich, Zimmermann, W. Grubestr. 30.
— Heinrich, Privatmann, N. Mühlenthal 8.
— Heinrich, Oberwildmeister a. D., N. Tiergartenstr. 11.
— Heinrich, Banquier, W. Breitestr. 9.

Schmidt, Hermann, Kellner, H. Amtsfeldstr. 3c.
— Hermann, Oberförster, Schl. Christianenthal 45.
— Hermann, Maschinenheizer, N. Mühlenthal 12.
— Johanne, Ww., W. Kl. Bergstr. 3.
— Louis, Fleischermeister, W. Mittelstr. 6.
— Minna, Ww., W. Marktstr. 17.
— Otto, Buchhalter, W. Holtemme 2.
— Pauline, Ww., W. Breitestr. 35.
— Rudolf, Professor em., N. Kreuzberg 21.
— Rosine, Ww., W. Heidestr. 4.
— Wilhelm, Knecht, W. Schäferstr. 20.
— Wilhelm, Arbeiter, W. Hinterstr. 38.
— Wilhelm, pens. Steiger, N. Schönecke 17.
— Wilhelm, Kutscher, Schl. Am Lustgarten 23.
Schmoll, Wilhelm, Gastwirt, H. Salzbergstr. 2.
Schneevoigt, Caroline, Ww., W. Schäferstr. 8.
— Friedrich, Schlosser, H. Friedrichstr. 92.
— Friedrich, Handelsmann, W. Mittelstr. 2.
— Hermann, Steinhauer, H. Insel 9.
— Karl, Arbeiter, W. Schäferstr. 22.
— Ludwig, Arbeiter, W. Schäferstr. 7.
— Theodor, Maurer, W. Gr. Schenkstr. 25.
Schneider, Albert, Karusselbesitzer, W. Kl. Dammstr. 4.
— August, Holzhauer, W. Plemnitzstr. 21.
— Carl, Arbeiter, W. Minslebenerstr. 5.
— Carl, Karusselbesitzer, W. Kl. Ziegelstr. 5.
— Carl, Bergmann, Schl. Büchenberg 56.
— Ferdinand, Fleischermeister, W. Burgstr. 41.
— Friedrich, Arbeiter, W. Büchtingenstr. 1.
— gen. Becker, Friedrich, Arbeiter, W. Hinterstr. 46.
— Gottlieb, Arbeiter, W. Kl. Schenkstr. 8.
— Heinrich, Arbeiter, W. Schreiberstr. 43.
— gen. Becker, Johanne, Ww., W. Hinterstr. 48.
Schneider, Wilhelm, Bäcker, W. Schreiberstr. 9.
— Wilhelm, Arbeiter, W. Büchtingenstr. 15.
Schnock, Sebastian, Pastor em., W. Hindersinstr. 32.
Schökel, Ernst, Holzhauer, N. Kaiserstr. 60.
— Theodor, Schneidermeister, N. Kaiserst. 60.
Scholz, Agnes, Prediger-Ww., N. Burgberg 6.

Scholz, Wilhelmine, Ww., W. Büchtingenstr. 46.
Schomburg, Hermann, Schneidermeister, W. Büchtingenstr. 4.
Schön, Hugo, Privatmann, W. Kl. Lindenbergstr. 4.
Schöndaube, Karl, Cigarrenmacher, W. Teichdamm 2.
— Ludwig, Arbeiter, H. Lüttgenfeldstr. 5.
— Ludwig, Wegearbeiter, H. Lüttgenfeldstr. 35.
— Minna, Ww., W. Hinterstr. 17.
Schönebaum, August, Handelsmann, H. Stillewasser 2b.
Schönemann, August, Gerichtsvollzieher a. D., H. Kapitelsberg 1.
— Wilhelm, Tischler, W. Steingrube 11.
Schönner, Louise, verw. Pastor, W. Westernstr. 36.
— Marie, Ww., W. Klintgasse 2.
Schöpwinkel, Albert, Kanzleirath, Schl. Im Tiergarten 15.
Schott, Wilhelm, Bildhauer, W. Pfarrstr 8a.
Schotte, Karl, Schneidermeister, W. Kochstr. 17.
Schrader, August, Arbeiter, W. Schreiberstr. 21.
— August, Arbeiter, W. Plemnitzstr. 14.
— Auguste, Ww., H. Sonnenbrink 1.
— Emilie, Frl., N. Schönecke 1.
— Ernst, Kutscher, H. Lüttgenfeldstr. 25.
— Ernst, Marstallgehülfe, W. Vor dem Neustädterthor 740.
— Ferdinand, Schuhmachermeister, W. Ottostr. 7.
— Friedrich, Fuhrmann, H. Friedrichstr. 34.
— Gottlieb, Arbeiter, W. Grünestr. 13.
— Heinrich, Hospitalit, W. Ilsenburgerstr. 9.
— Heinrich, Fabrikarbeiter, N. Schönecke 11.
— Hermann, Kaufmann, W. Westernstr. 2.
— Hermann, Lehrer, W. Burgstr. 21.
— Johanne, Hospitalitin, W. Ilsenburgerstr. 9.
— Richard, Fleischermeister, W. Westernstr. 4.
— Wilhelm, Arbeiter, H. Friedrichstr. 97.
Schreiber, August, Bauunternehmer, H. Pfälzergasse 10.
— Carl, Mühlenbauer, W. Ottostr. 22.
— Carl, Kammerbote, N. Burgberg 8.
— Christoph, Mühlenbauer, W. Gr. Schenkstr. 31.
— Christian, Holzhauer, Schl. Freiheit 64.
— Christian, Weber, W. Kochstr. 10.
— Dorothee, Rentiere, N. Kaiserstr. 64.

Schreiber, Ernestine, Ww., W. Schreiberstr. 15.
— Eberhard, Maurer, W. Ottostr. 18.
— Friedrich, Arbeiter, W. Hinterstr. 5.
— Friedrich, Kaufmann, H. Friedrichstr. 124.
— Gottlieb, Zimmermann, W. Kochstr. 5.
— Gottlieb, Zimmermann, W. Mittelstr. 16.
— Hermann, Gartenarbeiter, W. Schreiberstr. 15.
— Johanne, Ww., H. Friedrichstr. 112.
— Johanne, Hospitalitin, W. Ilsenburgerstr. 9.
— Marie, Ww., H. Insel 6a.
— Wilhelm, Schneider, W. Kochstr. 10.
— Wilhelm, Zimmermann, W. Gr. Schenkstr. 2.
— Wilhelmine, Ww., W. Hinterstr. 9.
Schreier, Wilhelm, Wegearbeiter, W. Schreiberstr. 31.
Schrenke, Andreas, Wagenwärter, W. Kl. Dammstr. 20.
Schrey, Friedrich, Schlosser, H. Lüttgenfeldstr. 24b.
Schreyer, Ernst, Brauereibesitzer, H. Auerhahn 1.
— Sophie, Frl., W. Gr. Dammstr. 19.
Schröder, August, Arbeiter, H. Insel 10.
— Charlotte, Ww., W. Minslebenerstr. 5.
— Friederike, sep. Ehefrau, H. Friedrichstr. 20.
— Ferdinand, Arbeiter, W. Kl. Ziegelstr. 5.
— Gustav, Wagenschieber, W. Feldstr. 27.
— Hermann, Steinsetzer, W. Minslebenerstr. 5.
— Hermann, Brauereibesitzer, W. Breitestr. 94.
— Ludwig, Bäckermeister, W. Westernstr. 16.
— Ludwig, Arbeiter, W. Sackgasse 1.
— Paul, Lehrer, N. Mühlenthal 22.
— Rudolf, Kaufmann, W. Westernstr. 14.
— Wilhelm, Privatmann, W. Holtemme 9.
— Wilhelmine, Ww., W. Pfarrstr. 13.
Schrödter, Karl, Rentier, W. Burgstr. 13.
— Rudolf, Tapezierer, W. Büchtingenstr. 29.
Schröter, Richard, Korbmachermeister, W. Breitestr. 44.
Schubbert, Gustav, Maurer, W. Johannisstr. 41.
— Heinrich, Maurer, W. Pfarrstr. 31.
— Ludwig, Schmied, W. Johannisstr. 31.
— Wilhelm, Schlosser, W. Grünestr. 50.
Schubert, Carl, Steinhauer, H. Wüstenteichen 2.

Schubert, Eduard, Maurer, H. Kirchstr. 5c.
— Ernst, Zimmermann, H. Eichberg 5.
— Ferdinand, Zimmermann, W. Heidestr. 8.
— Friedrich, Steinhauer, H. Triangel 2.
— Heinrich, Maurer, H. Lüttgenfeldstr. 3a.
— Johanne, Ww., H. Friedrichstr. 140.
Schuchardt, Christian, Steueraufseher, W. Forckestr. 17.
— Wilhelm, Handelsmann, W. Fluthrenne 1.
Schuhardt, Auguste, Frl., W. Breitestr. 46.
— Franz, Brennereibesitzer, W. Breitestr. 46.
— Gottlieb, Rentier, W. Breitestr. 46.
— Hermann, Oekonom, W. Breitestr. 48.
— Johanne, Frl., W. Breitestr. 46.
— Mathilde, Rentiere, W. Burgstr. 33.
Schuhart, Wilhelm, Brennereibesitzer, W. Breitestr. 11.
Schuhmacher, Eduard, pens. Gendarm, H. Mönchstieg 3b.
Schüler, Paul, Sattlermeister, W. Breitestr. 95.
Schulle, Albert, Schlosser, W. Johannisstr. 13.
— August, Bäcker, N. Kaiserstr. 65.
— Carl, Chausseegelderheber u. Gastwirt, Schl. Bolmke 52.
— Fritz, Maurer, W. Kochstr. 18.
— Ferdinand, Schloßwärter, Schl. Am Schloß 8.
— Gottlieb, pens. Holzhauermeister, N. Schönecke 19.
— Gottlieb, Holzhauer, N. Schönecke 19.
— Gottlieb, Maurer, W. Kl. Bergstr. 9.
— Hermann, Postbote, N. Kaiserstr. 65.
— Hermann, Hülfspostbote, W. Ringstr. 207g.
Schulteß, Hermann, Amtsgerichtsrat a. D., W. Ilsenburgerstraße 7.
Schultz, Albert, ehem. Polizei-Kommissar, W. Breitestr. 62.
— Auguste, Ww., W. Westernstr. 35.
— Friedrich, Maurer, W. Grünestr. 26.
— Fritz, Postsekretär, W. Breitestr. 71.
— Franz, Bürgermeister, W. Kl. Lindenbergstr. 5.
Schultze, Wilhelm, Kaufmann, W. Burgstr. 36.
Schulz, Adolf, Sägemüller, H. Sonnenbrink 4.
— Anna, Schneiderin, N. Kaiserstr. 67.
— August, Arbeiter, W. Am Katzenteich 5.
— Emilie, Schneiderin, N. Kaiserstr. 67.

Schulz, Georg, Kaufmann, W. Breitestr. 6.
— Hugo, Tischler, W. Ilsenburgerstr. 24.
— Johann, Amts- u. Gemeindediener, H. Friedrichstr. 34.
— Wilhelm, Gerichts-Aktuar, W. Burgstr. 11.
Schulze, Andreas, Dr. phil., W. Marktstr. 15.
— August, Buchdrucker, W. Ottostr. 14.
— August, Böttchermeister, W. Johannisstr. 18.
— August, Schuhmacher, H. Insel 6b.
— Auguste, Ww., W. Büchtingenstr. 50.
— Bertha, Ww., N. Schönecke 39.
— Friedrich, Schmied, H. Insel 8.
— Friederike, Frl., W. Westernstr. 6.
— Franz, Kutscher, H. Sandbrink 1.
— Gustav, Lederhändler, W. Büchtingenstr. 32.
— Heinrich, Fabrikarbeiter, W. Pfarrstr. 7.
— Karl, Kammerbote, Schl., Lindenallee 35.
— Marie, Frl., W. Burgstr. 13.
— Pauline, verw. Superintendent, W. Forckestr. 14.
— Robert, Arbeiter, N. Schützenstr. 7.
— Sophie, Ww., W. Breitestr. 76.
— Wilhelm, Knecht, W. Steingrube 25.
Schummer, Charlotte, Ww., W. Gartenstr. 5.
Schünemann, Eberhard, Postschaffner, W. Hinterstr. 10.
— Zacharias, Arbeiter, H. Friedrichstr. 103.
— Theodor, Arbeiter, W. Feldstr. 53.
Schunke, Karl, Schneider, W. Feldstr. 9.
Schuppe, Christian, Knecht, W. Hirtenstr. 2.
Schurig, Pauline, verw. Pastor, W. Gr. Lindenbergstr. 7.
— Louise, Privatiere, W. Gr. Lindenbergstr. 7.
— Gottlob, Mittelschul-Rektor, W. Gr. Lindenbergstr. 7.
Schüßler, Johanne, Ww., N. Harburgstr. 2.
Schütz, Ferdinand, Pastor em., H. Sonnenbrink 4a IV.
Schütze, Adolf, Privatmann, W. Grünestr. 50.
— Eduard, Schmied, W. Büchtingenstr. 22.
— Friederike, Ww., W. Ottostr. 8.
— Friedrich, Holzhauer, W. Ilsenburgerstr. 20.
— Friedrich, Kaufmann, W. Pfarrstr. 18.
— Joachim, Holzhauer, W. Hinterstr. 52.
— Wilhelm, Leibjäger, Schl. Schloß 1.

Universitäts- und Landesbibliothek Sachsen-Anhalt
urn:nbn:de:gbv:3:3-63767/fragment/page=0147

Schütte, Louis, Werkführer, W. Johannisstr. 30.
Schuur, Hermann, Maurer, W. Gr. Dammstr. 6.
Schwabe, Max, Städtischer Röhrenmeister, W. Marktplatz 1.
Schwanecke, Adolf, Oberförster, Schl. Freiheit 60.
— Bertha, Rentnerin, H. Friedrichstr. 77.
— Caroline, Ww., H. Friedrichstr. 16.
— Gustav, Brockenwirth, H. Friedrichstr. 136.
— Louise, Ww., W. Büchtingenstr. 28.
— Hermann, Rentier, W. Westernstr. 8.
— Gustav, Kaufmann, W. Westernstr. 8.
— Mathilde, Ww., N. Kreuzberg 19.
Schwannecke, August, Cigarrenmacher, H. Sonnenbrink 4a VII.
— Auguste, Ww., W. Johannisstr. 29.
Schwarz, August, Arbeiter, H. Kirchstr. 6.
Schwarze, Carl, Arbeiter, H. Friedrichstr. 115.
— Carl, Former, N. Promenade 4.
— Christian, Bronceur, W. Schreiberstr. 15.
— Otto, Former, W. Büchtingenstr. 12.
— Wilhelm, Arbeiter, W. Schreiberstr. 11.
Schwarzer, Hermann, Müller, N. Kaiserstr. 65.
— Karl, Böttcher, W. Kochstr. 5.
Schwarzhaupt, Karl, Kaufmann, W. Ringstr. 5.
Schwartzkopff, Paul, Dr. Gymnasial-Oberlehrer, W. Fluthrenne 2.
— Sophie, Ww., W. Schönecke 3.
Schwindowsky, August, Schuhmacher, W. Ilsenburgerstr. 26.
Schwidtal, Hermann, Eisenbahn-Güter-Expedient a. D., W. Gartenstr. 12.
Schwingel, Karl, Gendarm, W. Breitestr. 87.
Schwipt, Karl, Maurer, W. Pfarrstr. 9.
Sebrecht, Johanne, Ww., W. Breitestr. 19.
Seeger, August, Barbier, H. Pfälzergasse 16.
— Friedrich, Hospitalit, W. Nikolaiplatz 2.
— Heinrich, Arbeiter, N. Mühlenthal 15.
— Hermann, Tuchmacher, H. Friedrichstr. 94a.
— Karl, Gartenarbeiter, W. Grünestr. 32.
— Karl, Maler, W. Kl. Bergstr. 13.
— Otto, Vollziehungsbeamter, W. Marktplatz 1.
— Otto, Fleischbeschauer, H. Pfälzergasse 16.

Seeger, Wilhelm, Schuhmachermeister, W. Klint 8.
Seelmann, Emma, Assessor-Witwe, H. Friedrichstr. 30.
— Margarethe, Rentnerin, H. Neuestr. 5.
Seemann, Wilhelm, Schneider, W. Schreiberstr. 9.
Segnitz, Willy, Rentier, H. Amtsfeldstr. 11.
Seidel, Gottlieb, Müller, W. Feldstr. 27.
Seidler, Anna, Frl., W. Breitestr. 6.
— Oswald, Lederhändler, W. Unterengengasse 9.
— Martha, Frl., W. Breitestr. 6.
Seifert, Johanne, Ww., W. Ottostr. 8.
Seiffert, Paul, Stadtbaumeister, W. Gr. Bergstr. 1.
Seiler, Friedrich, Tuchmacher, W. Kochstr. 43.
— Friedrich, Dr. Gymnasial-Professor, W. Oberpfarrkirchhof 3.
— Friedrich, Fuhrherr, W. Hinterstr. 16.
— Gustav, Fuhrmann, W. Hinterstr. 2.
— Heinrich, Fuhrherr, W. Hinterstr. 16.
— Wilhelm, Schuhmacher, W. Kochstr. 24.
Semmler, Friedrich, Lakai, Schl. Im Tiergarten 20.
Semper, Sophie, Frl., N. Kaiserstr. 37.
— Magdalene, Frl., N. Kaiserstr. 37.
Sennewald, Karl, Viehhändler, W. Pfarrstr. 39.
Senff, Emilie, Ww., N. Schmalethal 1.
Seyfert, Georg, Konditor, N. Mühlenthal 14.
Seydel, Emilie, Frl., W. Büchtingenstr. 42.
— Louise, Ww., W. Nikolaiplatz 2.
Siebigk, Marianne, Lehrerin, W. Marktplatz 7.
Sieboth, August, jun., Arbeiter, W. Kl. Schenkstr. 6.
— August, sen., Arbeiter, W. Kl. Schenkstr. 6.
— Karl, Arbeiter, W. Kl. Schenkstr. 4.
— Gustav, Hausdiener, W. Büchtingenstr. 21.
Siedel, Friedrich, Kreissekretär, W. Burgstr. 27.
— Heinrich, Schriftsetzer, W. Gr. Schenkstr. 8.
Siegel, August, Kaufmann, N. Lindenbergstr. 35.
Siegemund, Alwin, Tischler, W. Teichdamm 2.
Sielaff, A., Bäckerei und Konditorei, N. Kaiserstr. 71.
Silkeroth, Johanne, Ww., W. Nikolaiplatz 2.
Siemann, Wilhelm, Lehrer, H. Insel 8c.
Siemer, Wilhelm, Kanzlist, W. Breitestr. 24.

Siemon, Marie, Ww., H. Friedrichstr. 52.
Sien, Wilhelm, Schuhmachermeister, W. Kl. Bergstr. 3.
Siepke, Karl, Sattlermeister, W. Burgstr. 2.
Sierakowsky, von, Bertha, Majors-Ww., H. Friedrichstr. 144.
Sievert, Friedrich, Schuhmacher, W. Hinterstr. 64.
— Friedrich, Lehrer em., W. Oberpfarrkirchhof 2.
Simon, Agnes, verw. Postdirektor, W. Gr. Lindenbergstr. 26.
— Andreas, Post-Wagenmeister a. D., W. Mittelstr. 8.
— Andreas, Schneidermeister, W. Breitestr. 62.
— Christiane, Ww., W. Ilsenburgerstr. 26.
— Christian, Obstpächter, N. Kaiserstr. 50.
— Friederike, Ww., W. Breitestr. 41.
— Gustav, Klempnermeister, W. Breitestr. 73.
— Hermann, Fuhrherr, N. Burgberg 14.
— Johanne, Ww., W. Grünestr. 23.
— Leopold, Schlossermeister, N. Kaiserstr. 15.
— Wilhelm, Maurer, N. Kaiserstr. 49.
— Wilhelm, Oekonom, W. Breitestr. 41.
— Wilhelm, Lehrer em., N. Schönecke, 14.
Sinnemann, Heinrich, Kantor em., N. Schönecke 7.
Sittig, Agnes, Rentnerin, N. Kreuzberg 20.
— Helene, Frl., N. Tiergartenstr. 13.
Sochaczewer, Isidor, Kaufmann, W. Burgstr. 24.
Soechting, Wilhelm, Privatmann, N. Mühlenthal 22.
Söchting, Bertha, Ww., W. Breitestr. 68.
— Marie, Putzmacherin, W. Burgstr. 27.
Sommer, Eduard, Schuhmachermeister, W. Kl. Bergstr. 7.
Sonderhoff, Friedrich, Arbeiter, W. Kl. Dammstr. 7.
Sonnenschein, Otto, Kaufmann, W. Burgstr. 7.
Sonntag, August, Schuhmacher, W. Kochstr. 4.
— Dorothee, Hospitalitin, W. Ilsenburgerstr. 9.
— Emilie, Ww., W. Hirtenstr. 6.
— Ernst, Fleischermeister, W. Westernstr. 9.
— Ernst, Privatmann, W. Westernstr. 9.
— Julie, Frl., W. Marktplatz 4.
— Karl, Goldarbeiter, W. Marktplatz 4.
Sorge, Marie, unverehel., W. Kochstr. 26.
— Wilhelm, Holzhauer, W. Kochstr. 41.
Spangenberg, Lina, Ww., W. Forckestr. 14.

Spangenberg, Johanne, gesch. Ehefrau, H. Stillewasser 4.
— Wilhelmine, Ww., W. Hinterstr. 46.
Spankow, Hermann, Maurer, W. Kl. Dammstr. 7.
— Sophie, Ww., W. Kochstr. 20.
Sparkuhle, Antonie, verw. Hauptmann, N. Kreuzberg 1.
Spazier, Anna, Frl., W. Gr. Lindenbergstr. 28.
Spengler, Albert, Bergingenieur, W. Oberengengasse 12.
— Christian, Arbeiter, H. Insel 11.
— Christian, Zimmermann, N. Kaiserstr. 78.
— Ernst, Zimmermann, W. Schreiberstr. 39.
— Gustav, Fürstl. Geometer, W. Gr. Bleek 18.
— Karl, Schlosser, W. Kl. Dammstr. 4.
— Karl, Kupferschmiedemeister, W. Breitestr. 24.
— Marie, gesch. Ehefrau, W. Oberengengasse 8.
— Wilhelm, Arbeiter, W. Oberengengasse 8.
Spilcke, Gustav, Brennereibesitzer, W. Burgstr. 35.
Spilke, Hermann, Rentier, W. Breitestr. 94.
— Julius, Rentier, W. Schönecke 2.
Spilker, Elise, Ww., W. Burgstr. 9.
— Gottlieb, Arbeiter, W. Pfarrstr. 30.
— Minna, Ww., W. Neuemarkt 3.
— Wilhelm, Wagenbauer, W. Neuemarkt 3.
Spiring, Katharina, Frl., H. Friedrichstr. 118.
Spormann, Gustav, Dr. med., W. Neuemarkt 4.
Springer, Christoph, Fuhrmann, W. Hinterstr. 66.
— Ernst, Sattlermeister, W. Breitestr. 68.
Springinsguth, Friedrich, Rentier, W. Gr. Lindenbergstr. 9.
Spröde, Wilhelm, Chausseegelderheber, W. Halberstädter Chaussee 741.
Sprögel, Christian, Bäckermeister, W. Schmatzfelderstr. 16.
Sprung, Emma, Frl., W. Westernstr. 18.
Stäcker, August, Weichensteller, W. Mittelstr. 11.
Städer, Gustav, Bäckermeister, H. Friedrichstr. 42.
Stagge, August, Arbeiter, W. Ilsenburgerstr. 28.
— Friedrich, Sägemühlenarbeiter, W. Gr. Bergstr. 14.
— Friedrich, Arbeiter, W. Hinterstr. 19.
— Ferdinand, Arbeiter, W. Gr. Dammstr. 8.
Stagge, Heinrich, Gestütwärter, Schl. Marstall 29.
— Heinrich, Arbeiter, W. Gr. Bleek 16.

Stagge, Karl, Chausseewärter, W. Ilsenburgerstr. 14.
— Karl, Arbeiter, W. Kl. Ziegelstr. 4.
— Wilhelm, Arbeiter, W. Gr. Schenkstr. 19.
Staggemeyer, Lydia, Frl., W. Gr. Lindenbergstr. 26.
Stallmann, Henriette, Ww., W. Kl. Ziegelstr. 10.
— Karl, Ziegeleiarbeiter, W. Minslebenerstr. 7.
Stamm, Wilhelm, Konsistorial-Sekretär, W. Burgstr. 12.
Stämmler, Wilhelm, Pfarrer em., N. Kreuzberg 18.
Stange, Friedrich, Pastor em., W. Gr. Lindenbergstr. 3.
— Gottlieb, Stellmacher, W. Mittelstr. 11.
— Heinrich, Arbeiter, W. Gr. Ziegelstr. 13.
— Hedwig, Frl., W. Hindersinstr. 17.
Starcke, August, Privatmann, W. Forckestr. 19.
Stechert, Wilhelm, Arbeiter, N. Schützenstr. 8.
Stechhan, Sophie, Ww., W. Feldstr. 41.
Steckhahn, Karl, Kupferschmied, W. Schreiberstr. 13.
Steffens, Bertha, Frl., H. Mönchstieg 3d.
— Mathilde, Frl., H. Mönchstieg 3d.
Steimecke, Caroline, Ww., W. Marktstr. 37.
— Friedrich, Schuhmachermeister, W. Marktstr. 37.
— Friedrich, Barbier, W. Büchtingenstr. 46.
— Gustav, Maurer, W. Am Katzenteich 10.
Stein, Catharine, Ww., W. Kl. Ziegelstr. 17.
— Friedrich, Gärtner, W. Pfarrstr. 35.
— Hermann, Arbeiter, W. Pfarrstr. 28.
Steinau, Elisabeth, Ww., N. Tiergartenstr. 7.
Steinbrecher, Christian, Knecht, W. Sackgasse 7.
— Eberhard, Musikus, W. Büchtingenstr. 4.
— Gustav, Fürstl. Sekretär, N. Kaiserstr. 61.
— Wilhelm, Knecht, W. Kl. Dammstr. 4.
Steinkampf, Franz, Papiermacher, W. Breitestr. 57.
Steinweg, Louise, Ww., W. Kl. Lindenbergstr. 6.
— Karl, Dr. phil., W. Kl. Lindenbergstr. 6.
Stengert, August, Arbeiter, W. Benzingeröder Chaussee 2.
Stern, Heinrich, Lohgerber, W. Kochstr. 8.
Stief, Christian, Arbeiter, W. Feldstr. 24.
— Wilhelm, Arbeiter, W. Gr. Dammstr. 11.
Stier, August, Hospitalit, W. Nikolaiplatz 2.
Stier, August, Buchbindermeister, W. Oberengengasse 2.

Stier, Emil, Kreisausschuß-Sekretär, W. Oberengengasse 2.
— Gustav, Forstrendant, W. Burgstr. 24.
— Hedwig, Klavierlehrerin, N. Kaiserstr. 39.
Stilke, Albert, Postschaffner, W. Breitestr. 93.
— Christoph, Kutscher, Schl. Am Lustgarten 25.
— Adolf, Arbeiter, W. Kl. Schenkstr. 5.
— Friedrich, Arbeiter, N. Schützenstr. 8.
— Heinrich, Knecht, W. Kl. Schenkstr. 20.
Stillke, Hermann, Holzhauer, N. Mühlenthal 23.
— Johanne, Frl., W. Pfarrstr. 30.
— Reinhold, Gartenarbeiter, W. Gr. Schenkstr. 25.
Stolberg-Wernigerode, Otto, Fürst zu, Schl. Schloß 1.
Stolberg, August, Arbeiter, H. Sonnenbrink 4.
— Friedrich, Arbeiter, W. Breitestr. 104.
Stolze, Emilie, Frl., H. Friedrichstr. 125.
— Friederike, Frl., H. Friedrichstr. 125.
— Helene, Frl., H. Friedrichstr. 125.
Stöckel, Otto, Hotelier, H. Steinbergstr. 1.
Stöphasius, von, Mathilde, verw. Hauptmann, W. Westernstraße 42.
Störkle, Anton, Werkführer, H. Eichberg 1.
Straßburger, Heinrich, Arbeiter, W. Steingrube 13.
— Gottlieb, Schneider, W. Johannisstr. 18.
Straube, August, Brauer, W. Ottostr. 12.
Streve, Karl, Kornhändler, W. Burgstr. 3.
— Sophie, Ww., W. Burgstr. 7.
Stridde, Friedrich, Materialist, W. Ilsenburgerstr. 14.
Strohmeyer, Auguste, Ww., W. Schönecke 2.
— Friedrich, Steinhauer, H. Friedrichstr. 97.
— Friedrich, Arbeiter, H. Kirchstr. 5a.
— Heinrich, Schmied, H. Amtsgasse 2.
— Louise, Ww., H. Kirchstr. 5a.
— Wilhelm, Cigarrenmacher, W. Büchtingenstr. 56.
— Wilhelm, Malermeister, W. Büchtingenstr. 52.
Ströse, Louise, Ww., W. U. d. Zindeln 3.
Strutz, Auguste, Ww., W. Hinterstr. 21.
— Carl, Wegearbeiter, H. Hohewarte 2.
— Carl, Maurer, H. Pfälzergasse 11.
— Eduard, Arbeiter, W. Gr. Schenkstr. 21.

Universitäts- und Landesbibliothek Sachsen-Anhalt
urn:nbn:de:gbv:3:3-63767/fragment/page=0153

Strutz, Friedrich, sen., Arbeiter, H. Friedrichstr. 114.
— Friedrich, Schneidermeister, H. Friedrichstr. 58.
— Friedrich jun., Steinhauer, H. Friedrichstr. 114.
— Heinrich, Holzhauer, H. Triangel 3c.
— Hermann, Schuhmachermeister, H. Friedrichstr. 80.
— Wilhelm, Steinhauer, H. Kirchstr. 4.
— Wilhelm, Steinhauer, H. Friedrichstr. 64.
— Wilhelm, Wegebauaufseher, Schl. Freiheit 62.
Stübner, Rosalie, Ww., W. Westernstr. 23.
Stuhlmacher, Gustav, Hauslehrer, N. Kreuzberg 7.
Stumm, Emil, Kontorist, N. Mühlenthal 13.
Stürmer, August, Schneider, W. Kl. Schenkstr. 16.
— Gottlieb, Gastwirt, N. Schönecke 15.
— Wilhelm, Kellner, N. Schönecke 15.
Sturm, Karl, Buchbindermeister, W. Breitestr. 37.
Sturzel, Minna, verw. Ober-Postkommissar, N. Schöneke 28.
Stute, Wilhelm, Maler, N. Kaiserstr. 80.
Suhrbier, Friedrich, Tischler, W. Ilsenburgerstr. 26.
Sumpf, Elise, Pastor-Ehefrau, H. Mönchstieg 3c.
Sumpff, Emilie, Ww., N. Mühlenthal 26.
Sutor, Egmont, Redakteur, W. Pfarrstr. 43.
Szolkowy, Auguste, Ww., W. Gr. Ziegelstr. 7.
— Friedrich, Invalide, W. Am Katzenteich 9.
— Louis, Steinhauer, H. Friedrichstr. 78.

T.

Tacke, August, Steinhauer, H. Friedrichstr. 80.
— Heinrich, Holzhauer, W. Mittelstr. 14.
— Heinrich, Holzhauer, W. Plemnitzstr. 23.
Taeger, Albert, Ober-Telegraphen-Assistent a. D., W. Gartenstr. 18.
Täntzer, Karl, Schuhmachermeister, W. Büchtingenstr. 27.
Tafel, Eugenie, Frl., H. Sägemühlengasse 1.
Tallig, Christian, Arbeiter, W. Gr. Dammstr. 10.
— Friedrich, Schmied, W. Kl. Dammstr. 10.
— Karl, Arbeiter, W. Schmatzfelderstr. 11.
Tappe, Marie, Frl., W. Oberpfarrkirchhof 14.
Tegtmeyer, Henriette, gesch. Ehefrau, W. Breitestr. 57.
Teichert, August, Kutscher, H. Lüttgenfeldstr. 24c.

Temme, Wilhelm, Schneider, N. Schönecke 6.
Tetzlaff, Julius, Generalmajor z. D., W. Schülerstr. 4a.
Tetzner, August, Rentier, H. Friedrichstr. 16.
— Hermann, Kaufmann, W. Breitestr. 20.
Teubig, Karl, Weber u. Arbeiter, W. Schreiberstr. 17.
— Wilhelm, Leineweber, W. Schreiberstr. 25.
Therburg, Friedrich, Postanwärter, W. Westernstr. 17.
Theuerkauf, Christiane, Ww., W. Kochstr. 38.
— Heinrich, Fleischer, W. Kochstr. 40.
— Karl, Holzhauer u. Obstpächter, W. Kochstr. 27.
— Wilhelm, Arbeiter, W. Kochstr. 38.
— Wilhelm, Waldarbeiter, W. Kochstr. 47.
Thiele, Emil, Schneidermeister, W. Oberengengasse 6.
— Karl, Privatmann, N. Kreuzberg 20.
— Wilhelmine, Frl., W. Büchtingenstr. 54.
Thielecke, Carl, Sägemühlenarbeiter, H. Friedrichstr. 49.
— Friedrich, Sägemühlenarbeiter, H. Friedrichstr. 49.
— Gustav, Schuhmacher, N. Kaiserstr. 76.
Tietge, Bertha, Frl., W. Gr. Bergstr. 3.
Tietz, Augustin, Knecht, W. Kl. Dammstr. 18.
Thiliant, Karoline, Ww., W. Marktstr. 43.
Thiligant, Wilhelm, Arbeiter, N. Schönecke 18.
Thilo, Anna, Frl., W. Hindersinstr. 19.
Timpe, Christian, Former, W. Hinterstr. 72.
— Wilhelm, Formermeister, W. Gartenstr. 18.
Tippe, Wilhelm, Arbeiter, W. Feldstr. 27.
Titius, Marie, Ww., W., Gr. Lindenbergstr. 9.
Thomas, Hermann, Arbeiter, W. Schmatzfelderstr. 15.
Thorhauer, Henriette, Ww., W. Marktstr. 8.
Thormann, Johanne, Ww., N. Promenade 9.
— Julie, Ww., N. Kreuzberg 13.
— Wilhelmine, Ww., W. Hinterstr. 66.
Todtenberg, Heinrich, Pensionär, H. Auerhahn 1.
Töpperwien, Georg, Werkmeister, W. Gartenstr. 12.
Tolch, Anna, Kleinkinder-Lehrerin, H. Insel 6a.
Tolle, Karoline, Ww., W. Westernstr. 26.
Tonnies, Caroline, Ww., W. Gr. Bleek 18.
Torge, Theodor, Schneider, N. Schönecke 17.
Torkuhl, Wilhelmine, sep. Ehefrau, W. Burgstr. 58.

Tournier, Franz, Schlosser, W. Büchtingenstr. 16.
Tracht, Heinrich, Cigarrenmacher, W. Ilsenburgerstr. 20.
— Karl, Cigarrenmacher, W. Gr. Schenkstr. 8.
— Otto, Gärtner, W. Schreiberstr. 13.
Traeger, Mathilde, Ww., W. Burgstr. 50.
Traue, Ferdinand, Lehrer, N. Kaiserstr. 21.
Trauseld, Johanne, Hospitalitin, W. Ilsenburgerstr. 9.
Treff, Theodor, Schuhmacher, W. Mittelstr. 20.
Trenck, Wilhelmine, Ww., W. Nikolaiplatz 2.
Trisch, August, Korbflechter, W. Steingrube 5.
Trittel, Gottfried, Kaufmann, N. Schönecke 36/37.
Trolldenier, Auguste, sep. Ehefrau, W. Grünestr. 54.
— Ernst, Kaufmann, W. Heidestr. 3.
— Minna, Ww., W. Heidestr. 3.
— Otto, Müller, W. Hinterstr. 5.
Tronnier, Wilhelmine, Ww., W. Neuemarkt 8.
Trümpelmann, Christian, Zimmermann, W. Hinterstr. 34.
— Ernst, Cigarrenfabrikant, W. Westernstr. 35.
— Heinrich, Sägemühlenarbeiter, W. Hinterstr. 54.
— Henriette, Ww., W. Kochstr. 19.
— Hermann, Sägemühlenarbeiter, W. Plemnitzstr. 14.
— Hermann, Tischler, W. Marktstr. 35.
— Johanne, Ww., W. Hinterstr. 54.
— Julius, Arbeiter, W. Mittelstr. 17.
— Karl, Maurer, W. Schmatzfelderstr. 11.
— Wilhelm, Arbeiter, W. Benzingeröder Chaussee 4.
— Wilhelm, Schuhmachermeister, W. Ottostr. 16.
— Wilhelm, Nachtwächter u. Todtengräber, W. Heidestr. 8.
— Wilhelmine, Ww., W. Schreiberstr. 23.

U.

Uder, Christian, Rentier, H. Friedrichstr. 6.
Uehr, Christian, Kaufmann, W. Unterengengasse 14.
Uhlmann, Auguste, Frl., W. Kochstr. 8.
— Hermann, Schlossermeister, W. Hindersinstr. 10.
— Karl, Rentier, W. Kochstr. 8.
— Wilhelm, Sattlermeister, N. Schönecke 7.
Ulbrich, Karl, Arbeiter, W. Gr. Dammstr. 2.
Ullrich, Helene, Ww., W. Gr. Bergstr. 5.

Ulrich, Louis, Schuhmachermeister, W. Gr. Lindenbergstr. 30.
Unruh, von, Bertha, verw. Oberstleutnant, N. Kreuzberg 4.
Unterberg, Friedrich, Kastellan, W. Westernstr. 27.

V.

Varges, Friedrich, Oberförster a. D., H. Salzbergstr. 6.
Vasel, Hermann, Kaufmann, W. Breitestr. 13.
Vasmer, Hedwig, Rentiere, N. Schmalethal 1.
Veckenstedt, Friederike, unverehel., W. Schäferstr. 11.
— Heinrich, Müller, W. Pfarrstr. 35.
— Louise, Ww., W. Büchtingenstr. 42.
Velten, Gustav, Rentier, W. Gartenstr. 1.
— Heinrich, Maschinenführer, H. Friedrichstr. 123.
Velthusen, Henriette, Ww., N. Tiergartenstr. 14.
Viol, Louise, Ww., H. Stillewasser 5.
Vitzthum von Eckstädt, Thekla, Gräfin, W. Gr. Bleek 24.
Völke, F., Buchhalter, W. Breitestr. 97.
Vogel, Anna, Ww., W. Gr. Lindenbergstr. 12.
— Ernst, Kaufmann, H. Friedrichstr. 66.
— Georg Johannes, Photograph, W. Westernstr. 19.
Voges, Louise, Aufwärterin, N. Kaiserstr. 26.
Vogt, Franz, Polizei-Wachtmeister, W. Unterengengasse 2.
Voigt, Bertha, Putzgeschäft, N. Schönecke 1.
— Ferdinand, Arbeiter, W. Gr. Schenkstr. 23.
— Friedrich, Zimmermann, W. Grünestr. 3.
— Friedrich, Gartenarbeiter, N. Mühlenthal 7.
— Friedrich, Bauaufseher, W. Klintgasse 2.
— Helene, Ww., W. Kochstr. 7.
— Hermann, Arbeiter, W. Kl. Schenkstr. 2.
— Karoline, N. Kreuzberg 20.
— Karoline, Ww., N. Kaiserstr. 67.
— Ludwig, Schlossermeister, W. Büchtingenstr. 19.
— Ludwig, Arbeiter, W. Schreiberstr. 25.
— Marie, Ww., W. Büchtingenstr. 29.
— Marie, unverehel., W. Klintgasse 3.
— Sophie, Pastor-Ww., H. Mönchstieg 1.
— gen. Müller, Wilhelm, Arbeiter, H. Sonnenbrink 4b.
— Wilhelm, Arbeiter, W. Hinterstr. 62.
Voigtel, Bertha, Prediger-Ww., N. Kaiserstr. 52.

Voigtländer, Wilhelmine, Ww., W. Breitestr. 89.
Volge, Theodor, Gastwirt, N. Mühlenthal 11.
Volk, Carl, Arbeiter, H. Triangel 1 a.
Vollmer, August, Sattler, W. Steingrube 21.
— Auguste, Ww., W. Neue Markt 9.
Vollrath, August, Bauunternehmer, W. Georgüstr. 22.
— Friederike, Ww., H. Lüttgenfeldstr. 3 a.
Vonhoff, Auguste, Ww., H. Pfälzergasse 13.
Vorbrodt, Heinrich, Arbeiter, W. Feldstr. 53.
Vorhauer, Elisabeth, Ww., W. Klintgasse 1.
Voß, Agnes, Ww., W. Westernstr. 12.
— Friedrich, Cigarrenarbeiter, W. Grünestr. 54.
— Friedrich, Hospitalit, W. Nicolaiplatz 2.
— Gottlieb, Zimmermann, W. Hinterstr. 13.
— Johanne, Ww., W. Hinterstr. 34.
— Karl, Fleischermeister, W. Marktstr. 3.
— Minna, Frl., W. Breitestr. 7.
Voßköhler, Johannes, Materialist, N. Kaiserstr. 26.

W.

Wachsmuth, Ludwig, Dr. med., H. An der Malzmühle 2.
Wadsack, Bruno, Rentier, W. Salzbergstr. 9.
Wägeling, Julius, Arbeiter, W. Schreiberstr. 7.
Wagenführ, Anna, unverehel., W. Mittelstr. 19.
— August, Cigarrenarbeiter, N. Schützenstr. 7.
— Christian, Ziegeleiarbeiter, W. Büchtingenstr. 16.
— Hermann, Sägemühlenarbeiter, W. Büchtingenstr. 16.
— Louis, Agent, W. Minslebenerstr. 2.
Wagenschein, Hermann, Rentier, N. Kaiserstr. 75.
Wagener, Adolf, Sattler, W. Grünestr. 58.
— August, Malermeister, W. Kochstr. 11.
Wagner, Karl, Tischler, W. Heidestr. 11.
— Thomas, Maler, W. Marktstr. 33.
Walbeck, August, Lokomotivführer a. D., H. Sandbrink 3.
— Emma, Ww., N. Kaiserstr. 15.
Walli, Peter, Schloßbau-Aufseher, Schl. Schloß 6.
Walter, Franziska, Ww., W. Sackgasse 5.
— Karoline, Ww., W. Gr. Lindenbergstr. 32.
Walther, Agnes, Ww., H. Friedrichstr. 52.

Warnecke, Ernst, Zimmermann, N. Kaiserstr. 32.
— Friedrich, Zimmermann, N. Schönecke 25.
— Friedrich, Tischler, W. Schreiberstr. 9.
Warneyer, Marie, verw. Pastor, W. Büchtingenstr. 40.
Waschhausen, Heinrich, Arbeiter, W. Kl. Schenkstr. 8.
Waskewitz, Otto, Steinhauer, H. Amtsgasse 4.
Webel, Carl, Steinhauer, H. Hasenwinkel 4.
Weber, Auguste, Ww., H. Triangel 1.
— Bertha, Ww., N. Schönecke 5.
— Carl, Kuhhirt, H. Insel 10.
— Christian, Rentier, W. Westernstr. 14.
— Christian, Steinhauer, H. Triangel 1.
— Eduard, Arbeiter, H. Amtsfeldstr. 12.
— Ernst, Schlosser, H. Insel 6.
— Ernst, Arbeiter, W. Oberpfarrkirchhof 7.
— Friedrich, Sägemühlenarbeiter, H. Friedrichstr. 76.
— Friedrich, Steinhauer, H. Friedrichstr. 76.
— Friedrich, Steinhauer, H. Friedrichstr. 78.
— Friedrich, Arbeiter, W. Johannisstr. 47.
— Gottlieb, Maurer, H. Insel 2.
— Gustav, stud. theol., H. Friedrichstr. 130.
— Gustav, Fuhrmann, W. Steingrube 7.
— Heinrich, Arbeiter, W. Schreiberstr. 43.
— Heinrich, Maurer, H. Amtsgasse 5.
— Johanne, Ww., N. Schönecke 26.
— Karl, Rentier, W. Breitestr. 108.
— Karl, Hospitalit, W. Nikolaiplatz 2.
— Karl, Kantor em., W. Pfarrstr. 35.
— Ludwig, Schlosser, H. Friedrichstr. 39.
— Ludwig, Kirchendiener, H. Triangel 3c.
— Wilhelm, Holzhauer, W. Gr. Schenkstr. 27.
— Wilhelmine, Ww., H. Kirchstr. 10.
— Wilhelmine, Ww., N. Schützenstr. 8.
Weddin, August, Arbeiter, W. Schreiberstr. 39.
— Wilhelm, Maurer, W. Schäferstr. 1.
— Wilhelm, Arbeiter, W. Schmatzfelderstr. 15.
Wedell, von, Anna, Rentiere, N. Tiergartenstr. 7.
Wedler, Wilhelm, Schneider, W. Breitestr. 69.
Wege, Wilhelm, Lehrer em., H. Mönchstieg 8.

Wegener, Hermann, Schankwirt, Schl. Büchenberg 54.
— Heinrich, Rentier, W. Marktstr. 3.
— Heinrich, Plantagengärtner, Schl. Am Lustgarten 23.
— Karl, Brennereibesitzer, W. Breitestr. 97.
Weger, Friedrich, Arbeiter, N. Schönecke 4.
— Gottlieb, Zimmermann, N. Kaiserstr. 17.
— Hermann, Brauer, H. Friedrichstr. 3.
Wehland, Minna, Ww., W. Plemnitzstr. 13.
Wehmeyer, Albert, Oberförster a. D., W. Hinterstr. 84.
Wehrenburg, Friedrich, Schuhmachermeister, W. Marktstr. 49.
Wehrstedt, Friedrich, Knecht, W. Gr. Schenkstr. 14.
— Karl, Knecht, W. Kl. Schenkstr. 16.
— Wilhelm, Knecht, W. Hinterstr. 27.
Weidemann, Gustav, Tischler, W. Gr. Dammstr. 1.
Weidlich, Karl, Fleischermeister, W. Marktstr. 13.
Weiland, Paul, Kaufmann, N. Promenade 10.
— Rudolf, Bäckermeister, W. Hindersinstr. 18.
Weingärtner, Georg, Schlosser, N. Kaiserstr. 55.
— Georg, Schlossermeister, N. Kaiserstr. 66.
— Karoline, Ww., N. Kaiserstr. 67.
— Theodor, Zimmermann, N. Kreuzberg 1.
— Theodor, Tischlermeister, N. Kaiserstr. 31.
Weinhonig, Wilhelm, Handarbeiter, W. Grünestr. 10.
Weinschenk, Marie, Frl., N. Kaiserstr. 38.
Weithauer, August, Arbeiter, W. Schäferstr. 12.
— Friedrich, Gärtner, N. Schönecke 13.
Weiß, Hermann, Maurer, H. Lüttgenfeldstr. 6.
Weise, Albert, Kaufmann, W. Nikolaiplatz 3.
— Franz, Barbier, W. Breitestr. 105.
Welke, Georg, Maler, W. Johannisstr. 30.
Wellenberg, Wilhelm, Mühlenbesitzer, N. Mühlenthal 16.
Weller, Andreas, Schneider, W. Hinterstr. 24.
Wellhausen, Friedrich, Zigarrenarbeiter, W. Schäferstr. 18.
— Gustav, Wegearbeiter, W. Hinterstr. 11.
— Heinrich, Fabrikarbeiter, W. Gr. Schenkstr. 23.
— Karl, Maurer, W. Ottostr. 20.
Wellmann, Wilhelm, Tischlermeister, N. Burgberg 11.
— Wilhelm, Tischlermeister, W. Pfarrstr. 37.
Welschenbach, Julius, Schuhmacher, W. Breitestr. 62.

Weltz, Friedrich, Dr. med., N. Schönecke 9.
Wenck, Minna, Lehrerwitwe, W. Breitestr. 54.
Wendel, Antonie, Frl., N. Mühlenthal 20.
— Friedrich, Privatmann, N. Mühlenthal 20.
— Rudolf, Musiklehrer, W. Gr. Lindenbergstr. 11.
Wendhaus, Friedrich, Bäcker, H. Friedrichstr. 66.
Wendt, Hermann, Stellmacher, W. Kl. Bergstr. 9.
Wenige, Anna, Ww., W. Hindersinstr. 13.
Wente, Auguste, Ww., W. Forckestr. 16.
Wenzel, Heinrich, Chausseewärter, H. Amtsfeldstr. 10.
— Josef, Lakai, Schl. Schloß 1.
— Karl, Chausseegelderheber, W. Schmatzfelder Chaussee 739.
— Karl, Fleischermeister, W. Burgstr. 25.
— Theodor, Schlosser, W. Büchtingenstr. 42.
— Wilhelm, Gelbgießermeister, W. Unterengengasse 5.
— Wilhelm, Chausseeaufseher, H. Mönchstieg 3.
Wermuth, August, Arbeiter, W. Mittelstr. 12.
Werner, August, Holzhauer, H. Hohewarte 3.
— August, Arbeiter, H. Lüttgenfeldstr. 4.
— Caroline, Ww., H. Friedrichstr. 86.
— Dorothee, sep. Ehefrau, H. Friedrichstr. 52.
— Dorothee, sep. Ehefrau, W. Hinterstr. 34.
— Eduard, Schuhmacher, H. Friedrichstr. 79.
— Ferdinand, Invalide, W. Gr. Dammstr. 6.
— Friederike, Ww., N. Tiergartenstr. 6.
— Friederike, Ww., H. Friedrichstr. 78.
— Friedrich, Musiker, N. Schönecke 35.
— Friedrich, Maurer, W. Schreiberstr. 8a.
— Friedrich, Arbeiter, W. Hinterstr. 52.
— Heinrich, Zigarrensortierer, W. Gr. Schenkstr. 29.
— Hermann, Maurer, H. Friedrichstr. 79.
— Hermann, Arbeiter, W. Am Katzenteich 10.
— Karl, Knecht, W. Schäferstr. 17.
— Karl, Maurer, W. Kl. Dammstr. 7.
— Karl, Arbeiter, W. Minslebenerstr. 15.
— Louis, Steinbruchspächter, H. Amtsfeldstr. 9.
— Ludwig, Musikus, H. Pfälzergasse 3.
— Robert, Tuchmacher, W. Kochstr. 25.
Wernicke, Marie, Frl., W. Ringstr. 5.

Wesche, Auguste, Näherin, W. Oberpfarrkirchhof 8.
— Bertha, Ww., N. Kreuzberg 14.
— Bertha, Frl., N. Kaiserstr. 69.
— Christian, Arbeiter, W. Feldstr. 22.
— Christian, Hospitalit, W. Nikolaiplatz 2.
— Joh. Friedr., Chokoladenfabrikbesitzer, H. Amtsgasse 7.
— Heinrich, Privatmann, W. Feldstr. 18.
Westermann, Karl, Arbeiter, W. Schreiberstr. 33.
Westernhagen, von, Ernestine, Ww., W. Schmatzfelderstr. 16.
Westphal, von, Albertine, Frl., W. Gr. Bleek 24.
— Emma, Ww., W. Ottostr. 8.
— von, Olga, Frl., W. Gr. Bleek 24.
Wichmann, August, Dr. phil., N. Kreuzberg 7.
— Gustav, Zuschneider, W. Marktstr. 17.
Wiecker, Adolf, Bäckermeister, W. Mittelstr. 23.
— Friedrich, Bäckermeister, N. Kaiserstr. 12.
— Karoline, Ww., W. Nikolaiplatz 2.
— Wilhelm, Bäckermeister, W. Johannisstr. 17.
Wiedener, Johanne, Ww., W. Gr. Dammstr. 11.
— Karl, Barbier, W. Westernstr. 22.
— Wilhelm, Former, W. Gr. Dammstr. 11.
Wiegand, August, Bierkutscher, W. Pfarrstr. 9.
Wiehle, Johanne, Ww., W. Pfarrstr. 28.
Wiele, Christiane, Ww., W. Gr. Schenkstr. 14.
— Heinrich, Arbeiter, W. Sackgasse 3.
— Karl, Schmied, W. Gr. Schenkstr. 14.
Wienbeck, Andreas, Schmied, W. Hinterstr. 13.
Wienke, Hans, Kutscher, Schl. Marstall 29.
Wiese, Hermann, Arbeiter, W. Plemnitzstr. 26.
— Wilhelm, Schneider, W. Pfarrstr. 31.
Wiesel, Valentin, Drechsler, W. Johannisstr. 5.
Wietfeld, Heinrich, Kaufmann, W. Breitestr. 26.
Wietzke, Karl, Hülfsgerichtsvollzieher, W. Pfarrstr. 45.
Wildberg, Lina, Pastor-Ww., H. Friedrichstr. 143.
Wilhelmi, Kurt, Schulamtskandidat, W. Westernstr. 42.
Wilke, August, Invalide, H. Lüttgenfeldstr. 2.
— Christiane, Ww., W. Kochstr. 30.
— Heinrich, Waldarbeiter, W. Kochstr. 30.
— Wilhelm, Arbeiter, W. Mittelstr. 17.

Wille, Wilhelm, Korbmacher, W. Feldstr. 9.
Willeke, August, Zimmermann, H. Friedrichstr. 21.
— Carl, Arbeiter, H. Friedrichstr. 65.
Willert, Gustav, Redakteur a. D., H. Salzbergstr. 12.
— Ottilie, Frl., H. Salzbergstr. 12.
Willgerodt, Christoph, Steinhauermeister, H. Drängethal-Chaussee 1.
Willgeroth, Carl, Waldarbeiter, H. Friedrichstr. 22.
— Karl, Bäckermeister, W. Heidestr. 5.
— Wilhelmine, Ww., H. Friedrichstr. 64.
Willke, Friedrich, Kutscher, H. Amtsgasse 7.
Wilms, Anna, Putzmacherin, W. Breitestr. 53.
Winkelmann, August, Kutscher, Schl. Am Lustgarten 23.
— Franz, Fabrikarbeiter, W. Minsleberstr. 13.
— Heinrich, Invalide, W. Gr. Dammstr. 5.
— Wilhelmine, Ww., W. Johannisstr. 31.
Winter, Christiane, Ww., W. Heidestr. 7.
— Hermann, Arbeiter, W. Kochstr. 21.
— Ludwig, Lohndiener, W. Marktstr. 13.
— Ludwig, Sägemüller, W. Heidestr. 7.
— Otto, Barbierherr, W. Westernstr. 13.
Wirth, Emil, Tischler, W. Hindersinstr. 18.
— Friederike, Ww., W. Kochstr. 34.
— Hermann, Bahnarbeiter, W. Breitestr. 61.
— Hieronymus, Arbeiter, H. Sonnenbrink 4aV.
— Karl, Müller, W. Büchtingenstr. 4.
— Louise, Ww., W. Oberengengasse 5.
Wischerop, Andreas, Privatmann, W. Burgstr. 58.
— Gustav, Tischler, N. Schönecke 30.
Wittekopf, Christiane, Ww., W. Nikolaiplatz 2.
— Karl, Fuhrmann, W. Hinterstr. 30.
Wittenberg, August, Arbeiter, H. Lüttgenfeldstr. 27.
— Eduard, Steinhauer, H. Lüttgenfeldstr. 6.
— Ferdinand, Arbeiter H. Lüttgenfeldstr. 13.
— Hermann, Steinmetz, H. Friedrichstr. 141.
— Wilhelm, Zimmermann, H. Lüttgenfeldstr. 35.
— Wilhelm, Fuhrherr, H. Friedrichstr. 124a.
Wittig, Auguste, Näherin, N. Kaiserstr. 75.
— Henriette, Näherin, N. Kaiserstr. 75.

Wobick, Paul, Buchhalter, H. Friedrichstr. 102.
Wockowitz, Emil, Hof-Apotheker, W. Burgstr. 22.
Wölkerling, Bertha, Ww., W. Burgstr. 28.
— Friedrich, Schirmfabrikant, W. Burgstr. 28.
Wolff, August, Kaufmann, W. Breitestr. 16.
— Bernhard, Schuhmachermeister, W. Marktstr. 47.
— Emil, Postbaurat a. D., W. Gr. Bleek 1.
— Hermann, Schlosser, W. Johannisstr. 7.
— Johanne, Ww., W. Büchtingenstr. 11.
— Paul, Privatmann, W. Gr. Lindenbergstr. 19.
— Wilhelm, Former, W. Kl. Dammstr. 16.
Wolffgang, Hermann, Abdeckereibesitzer, W. Schmatzfelder Chaussee 739a.
Wolframm, Heinrich, pens. Steueraufseher, W. Ottostr. 2.
Wolter, Karl, Bierhändler, W. Marktstr. 3.
Worbes, August, Pastor, N. Lindenbergstr. 34.
Wrangell, Anna, Baronin, W. Kl. Lindenbergstr. 8.
Wulfert, Albert, Privatier, N. Kreuzberg 14.
— August, Agent, W. Grünestr. 1.
— Hermann, Schneidermeister, W. Gr. Lindenbergstr. 20.
— Karl, Tischlermeister, W. Steingrube 17.
Wunderling, Hermann, Lehrer, W. Büchtingenstr. 19.
Wünschenmeyer, Friedrich, Gärtner, W. Unter den Zindeln 4.
Wuttig, Ernst, Tischler, W. Plemnitzstr. 15.

Z.

Zabel, Valesca, Frl., H. Friedrichstr. 40.
Zacher, Emilie, Ww., W. Grubestr. 30.
Zahlbach, Wilhelm, Knecht, W. Gr. Dammstr. 19.
Zahn, Louise, Diakonissin, W. Büchtingenstr. 20.
Zander, Auguste, Ww., W. Pfarrstr. 36.
Zech, August, Sägemühlenbesitzer, W. Am Katzenteich 1.
Zeisberg, Eberhard, Landwirt, W. Marktstr. 18.
— Julie, Ww., N. Kreuzberg 1.
— Mathilde, Ww., W. Marktstr. 20.
Zern, Otto, Stations-Aspirant, W. Hindersinstr. 14.
Zickhardt, Friederike, Ww., W. Marktstr. 17.
Ziebe, August, Rentier, H. Friedrichstr. 28.
Ziegler, Heinrich, Fuhrmann, W. Grünestr. 36.

Universitäts- und Landesbibliothek Sachsen-Anhalt
urn:nbn:de:gbv:3:3-63767/fragment/page=0164

Ziehme, Franz, Steueraufseher, W. Hinterstr. 26.
Ziems, Emil, Lehrer, W. Pfarrstr. 46.
Ziesing, Marie, Ww., W. Marktplatz 8.
Zimmer, Bernhard, Schuhmacher, N. Schönecke 8.
— Karl, Dr. Pastor, W. Oberpfarrkirchhof 12.
— Karoline, Ww., W. Schmatzfelderstr. 15.
Zimmermann, August, Schneider, W. Gr. Bergstr. 4.
— Ernst, Ofensetzer, N. Burgberg 10.
— Friedrich, Privatmann, W. Grünestr. 23.
— Heinrich, Zimmermann, H. Friedrichstr. 139.
— Hermann, Restaurateur, W. Marktplatz 8.
— Rudolf, Former, W. Schäferstr. 2.
Zippler, Albert, Schneider, W. Marktstr. 43.
Zöpke, Karl, Schneider, W. Kochstr. 20.
Zorrmann, Heinrich, Arbeiter, W. Kochstr. 23.
Zscherlich, Oswald, Sägemühlen-Aufseher, W. Unter den Zindeln 10b.
Zwing, Johanne, Ww., W. Steingrube 25.

Personen-Verzeichnis nach Straßen und Häusern geordnet.

Wernigerode.

Die Namen der Hausbesitzer sind mit einem Sternchen (*) bezeichnet.

Bahnhofstraße.

Nr. 2. *Hotter Elisabeth Ww., Meyer August, Schilling Karoline Ww.
„ 4. *Dziony Karl, Bollmann Agnes Ww.
„ 8. *Budina August, Becker Ferdinand.
„ 10. *Hildebrand August.
„ 14. *Eisemann Heinrich, Eisemann Wilhelm.

Am Bahnhof.

„ 1. Eisenbahngebäude (Bahnhof), Bödemann Franz, Herrmann Theodor, Richter Gustav.
„ 2. *Lüders Wilhelm, Eisfeld Rudolf.
„ 4. Firma Wilhelm Lüders, Eisengießerei.
„ 6. *Hering Gustav.

Benzingeröder Chaussee.

„ 2. *Mette Louis, Stengert August.
„ 4. *Heuer Friedrich, Trümpelmann Wilhelm.
„ 5. Bruder August.

Große Bergstraße.

„ 1. *Liebetrut Christian, Seiffert Paul, Meyer Albert, Dannöhl Friedrich, Heyn Justus, König Minna Ww.
„ 2. Reulecke Heinrich, Einbrodt Karl, Meyer Heinrich.
„ 3. *Hoffmann Adolf, Rademacher Emma sep. Ehefrau, Friedrich Adolf, Försterling Ernst, Tietge Bertha Fräulein.
„ 4. *Dippe Karl, Zimmermann August.
„ 5. *Hoppe August, Ullrich Helene Ww., Dames Heinrich.
„ 5a. *Kühne Albert.

Universitäts- und Landesbibliothek Sachsen-Anhalt
urn:nbn:de:gbv:3:3-63767/fragment/page=0166

Nr. 6. Groß Heinrich, Barufke Sophie Ww., Eisemann Heinrich, Gerlach Ludwig.
„ 7. *Förster Wilhelm.
„ 8. *Meyne Johanne Ww., Jacobs Rudolf.
„ 9. *Erdmenger August, von Gersdorf Max.
„ 11. Nenner Ludwig Dr.
„ 12. *Pieper Hermann.
„ 13. *Pieper Wilhelm.
„ 14. Stagge Friedrich, Nordhausen Friedrich, Duve August, Martini Friedrich.

Kleine Bergstraße.

„ 3. *Sien Wilhelm, Schmidt Johanne Ww.
„ 4. *Festerling Andreas, Grawert Ludwig.
„ 5. *Lange Wilhelm, Baake Karl, Hahne Wilhelm.
„ 7. *Sommer Eduard.
„ 9. *Schulle Gottlieb, Brauckhoff Christiane sep. Ehefrau, Wendt Hermann.
„ 11. *Hirtenhaus: Hoppe Christian.
„ 13. *Gerlach Ernst, Klinge Karl, Seeger Karl.

Brandgasse.

„ 2. *Clemens Karl, Kleinecke Julius, Lampe Gottfried.

Breitestraße.

„ 1. *Götting Karl, Nicolai Emilie.
„ 2. *Gadebusch Alfred.
„ 3. *Meyer Lucie, Hauer Wilhelm, Holzberger Alb., Reichenbach Gustav.
„ 4. *Brüning Wilhelm.
„ 5. *Artmann Wilhelm, Giebel Friedrich, Reischel, Agnes Ww.
„ 6. *Schulz Georg, Seidler Anna Frl., Seidler Martha Frl.
„ 7. *Brauckhoff Hermann, Knackstedt Johanne Ww., Voß Minna Frl.
„ 8. *Heidenreich Hermann, Kröhmer Lonis, Arndt Anna Ww.
„ 9. *Schmidt Heinrich.
„ 10. *Heidenreich Gustav, Grunewald Elise.

Nr. 11. *Schuhart Wilhelm, Lucas Emil.
„ 12. *Randolff Heinrich, Reichenbach Helene Ww.
„ 13. *Vasel Hermann.
„ 14. *Roux Albert sen., Roux Albert jun., Alsleben Gustav.
„ 15. *Brüning Louise Ww., Brüning Wilhelm.
„ 16. *Marwitz Agnes Ww., Neldert Lina Ww., Wolff August.
„ 17. *Kahleyß Karl, Einhausen Johanne Ww.
„ 18. *Forcke Albert Dr., Holzberger Wilhelm, Holzberger Albert.
„ 19. *Meyer Adolf, Sebrecht Johanne Ww.
„ 20. *Tetzner Hermann.
„ 21. *Heidenreich Wilhelm.
„ 22. *Forcke Hermann.
„ 23. *Kaufmann Heinrich.
„ 24. *Spengler Karl, Schäfer Christian, Siemer Wilhelm.
„ 25. *Ahrens Heinrich, Ahlers Auguste Frl., Gerecke Friedrich, Krohn Elisabeth Frl., Möllhoff Wilhelm.
„ 26. *Demisch Wilhelm, Wietfeld Heinrich.
„ 27. *Ackert August, Götting Agnes Ww.
„ 28. *Hermanns August.
„ 29. *Kratzenstein Gottlieb, Neuhaus Emilie Ww.
„ 30. *Hoppe Hermann, Reinecke Elise Ww.
„ 31. *Schmidt Carl, Lindenstedt Franziska, Krause Gottlieb.
„ 32. *Finkbein Max, Haberhauffe August.
„ 33. *Rhien Friedrich, von Düffel Wilhelmine Ww., Fiedler Bertha Frl.
„ 34. *Hindenburg Louise Ww., Hindenburg August.
„ 35. *Meyer Max, Schmidt Pauline Ww., Herzberg Albert.
„ 36. *Clages Gustav, Raschke Lina Ww.
„ 37. *Sturm Karl.
„ 38. Reinecke Friedrich.
„ 39. *Beuster Franz, Hegener Leonhard, Meyer Gustav.
„ 40. *Ottenberg Paul.
„ 41. *Simon Wilhelm, Heinemann Auguste Ww., Simon Friederike Ww.

Universitäts- und Landesbibliothek Sachsen-Anhalt
urn:nbn:de:gbv:3:3-63767/fragment/page=0168

Nr. 42. Richter Ferdinand, Voigt Bertha, Jörn Ludwig.
„ 43. *Försterling Heinrich, Hoppe Amalie Ww., Försterling Johanne Ww., Gutjahr Anna, Heinemann Friederike Frl.
„ 44. *Bock Andreas, Hahne Friedrich, Ottilie Heinrich, Reichhardt Aug. Ww., Schröter Rich., Gödecke Fr.
„ 45. *Gornig Anton.
„ 46. *Schuhardt Fr., Schuhardt Auguste Frl., Schuhardt Gottlieb, Schuhardt Johanne Frl.
„ 47. *Lange Karl.
„ 48. *Schuhardt Hermann.
„ 49. *Holzheuer Fritz.
„ 50. *Nehrkorn Franz, Nehrkorn Auguste Ww.
„ 51. *Linsenbarth Louis sen., Linsenbarth Louis jun.
„ 52. *Glocke Eduard, Jörn Ernst, Kops Ernst.
„ 53. *Kälber Adolf, Wilms Anna.
„ 54. *Hildebrandt August, Heidenreich Karl, Kühne Minna Frl., Langenstraß Louise Frl., Lattmann Friedrich, Peters Lucie Ww., Otto Louise Ww., Wenck Minna Ww.
„ 55. *Ehlert Friedrich, Fettback Wilhelm, Alpermann Heinrich, Hegener Anna Ww.
„ 57/59. *Dabbert Franz, Dabbert Gottlieb, Hirschelmann Ferdinand, Kühlhorn Friedrich, Steinkampf Franz, Tegtmeyer Henriette gesch. Ehefrau.
„ 60. *Kühne Albert, Scheele Emilie Ww.
„ 61. *Lehmann Emil, Wirth Hermann, Köhler Heinrich, Kruse Gottfried.
„ 62. *Simon Andreas, Welschenbach Julius, Fechtler Albert, Knopf Louise Ww., Schultz Albert.
„ 63. *Poetzsch Hermann.
„ 64. *Förster Friedrich, Halfpap Wilhelm, Schmidt Christian.
„ 65. *Müntinga Tiddo, Ostmann Robert.
„ 66. *Kieling Wilhelm.
„ 67. *Baenecke Jakob, Grabert Gustav.
„ 68. *Springer Ernst, Söchting Bertha Ww., Müller Friedrich.
„ 69. Eheleben Wilhelm, Jensch Karl, Wedler Wilhelm.

Nr. 70. *Ehelebe Karl, Ehelebe Johanne, Diedrich Ernst.
„ 71. *Haselhorst Ferdinand, Mühlenbach Friedrich, Schultz Fritz.
„ 72. *Gerlitz Wilhelm.
„ 73. *Simon Gustav, Linung Friedrich, Müller Theodor.
„ 74. *Knauer Paul, Kohllöffel Alexander.
„ 75. *Klamroth Johanne Ww.
„ 76. *Renke Karl, Schulze Sophie Witwe, Peust Albert.
„ 77. *Lumme Gustav, Festerling Christian.
„ 78. *Heinecke Auguste Ww., Meier August, Hildebrandt August.
„ 79. Krebs Hermann, Jakobs Minna Ww.
„ 80. *Ahrends Heinrich, Ahrends Friederike Ww.
„ 81. *Ottilie Selma Ww., Meves Ernst, Eigendorf Paul, Klare Karoline Ww.
„ 82. *Heinemann Henriette Ww., Felber Minna Ww.
„ 83. *Hoppe Ferdinand, Hartmann Hermann.
„ 84. *Randolff Hermann, Duckstein Minna Ww., Röder Marie Frl., Meyer Albert.
„ 85. *Heinecke Ernst.
„ 86. *Duve Gustav, Duve Louise Ww.
„ 87. *Bollmann Christian, Riemenschneider Emilie Ww., Schwingel Karl.
„ 88. *Hüllnhagen Louis.
„ 89. *Achilles Moritz, Voigtländer Wilhelmine Ww.
„ 90. Parthey Minna Ww., Bäcker Wilhelm.
„ 91. *Hage Karl.
„ 92. Krell Gottlieb.
„ 93. Kelm Theophil, Stilke Albert.
„ 94. Schröder Hermann, Haenicke Clara Ww., Pauli Eugen, Spilcke Hermann.
„ 95. *Grahmann Friedr., Niehoff Heinrich, Schüler Paul.
„ 96. *Müller Friedrich, Müller Friedrich.
„ 97. *Wegener Karl, Völke F.
„ 98. *Becker Wilhelmine Ww.
„ 99. *Krell Caroline Ww.
„ 100. *Festerling Heinrich.
„ 101. *Schattenberg Heinrich, Niehoff Christian.

Universitäts- und Landesbibliothek Sachsen-Anhalt
urn:nbn:de:gbv:3:3-63767/fragment/page=0170

Nr. 102. *Hobe Gustav, Hobe Caroline Ww., Bertram August, Rößler Hermann.
„ 103. *Ottilie Wilhelm, Bosse Heinrich, Drude Heinrich, Löck Hedwig Ww.
„ 104. Curts Hermann, Stolberg Friedrich.
„ 105. Weise Franz, Dahms Karl, Becker Ludwig.
„ 106. Bartling August.
„ 107. *Becker Heinrich.
„ 108. *Bläß Friedrich, Nadler Franz, Weber Karl.
„ 109. *Heier Heinrich.
„ 111. Graff Wilhelm, Krebs Max, Nadler Hermann.

Bremerhöhe.

„ 709ba. *Merling, Frobin Louis.

Burgberg (Neustädter).

„ 6. *Heine Friedrich.
„ 8. Pflaume Otto, Möser Wilhelm.

Burgstraße.

„ 1. *Breitschuh Albert, Pape Hermann.
„ 2. *Siepke Karl, Abel Minna Ww.
„ 3. *Streve Karl, Wohlsdorf Hermann.
„ 4. *Böhr Karl, Plettner Heinrich.
„ 5. *Katz Meyer, Dahlberg Friederike Ww., Lengefeldt Elisabeth Ww.
„ 6. *Gude Otto, Klinge Emma Ww., Berlin Emil.
„ 7. Moses Henriette, Gang Elisabeth Ww., Streve Sophie Ww., Sonnenschein Otto.
„ 8. *Hellvoigt Wilhelmine Ww., Hellvoigt Adolf.
„ 9. *Salzmann Gustav, Meyes Auguste Ww., Crone Agnes Ww., Koch August, Ernst Wilhelmine Ww., Spilker Elise Ww.
„ 10. *Echtermeyer Ludwig.
„ 11. *Brüning Karl, Schulz Wilhelm, Brüning Heinrich.
„ 12. *Hahne Wilhelm, Moock Louise Ww., Stamm Wilhelm.
„ 13. *Erxleben Leberecht, Schulze Marie Frl., Schrödter Karl.

Nr. 14. *Liebetrut Gustav, Gaaz Ferdinand, Röhrbein August.
„ 15. *Borchert Gustav, Reinhardt Emma Frl.
„ 16. *Ernst Bernhard.
„ 17. *Reps Klara Ww., Hanff Caroline Ww., Kloß Gottfried.
„ 18. *Kieling Anton, Kieling Gustav.
„ 19. *Mühe Hermann.
„ 20. *Kotte Adolf.
„ 21. *Fölsch Friedrich, Reckzeh Oskar, Schrader Hermann.
„ 22. *Wockowitz Emil.
„ 23. Germar Christian, Hertzer Wilhelm.
„ 24. *Sochaczewer Isidor, Stier Gustav, Brandt Georg.
„ 25. *Wenzel Karl, Erle Emil, Becker Wilhelmine.
„ 26. *Köster Karl, Lange Heinrich.
„ 27. *Odermatt Josef, Meyer Louise Frl., Söchting Marie, Siedel Friedrich.
„ 28. *Wölkerling Friedrich, Wölkerling Bertha Ww.
„ 29. *Hahne Eduard, Kuntze Jeanette Ww.
„ 30. *Abel Friedrich, Abel Friedrich, Ahrends Antonie Ww., Münch Wilhelmine Ww., Richter Emilie Frl.
„ 31. *Scharf Otto, Eichner Franz, Erxleben Auguste Ww., Schitkewitz Anna Frl.
„ 32. Hesse Ernst.
„ 33. *Heinicke Karl, Ehrhardt Franz, Reinsdorff Anna Ww., Schuhardt Mathilde.
„ 34. Wernigeröder Kommandit-Gesellschaft, Beck Julius.
„ 35. *Spilcke Gustav, von Kriegsheim Julius.
„ 36. *Schultze Wilhelm, Meiners Auguste Ww.
„ 37. Rose August, Kaiser Ernst, Jordan Henriette Ww.
„ 38. *Beese Emma Ww., Duderstadt Wilhelm, Lezius Rosalie, Raab Ernst.
„ 39. *Kasten Heinrich.
„ 40/42. *Jung Hermann, Mehldan Wilhelm.
„ 41. *Schneider Ferdinand, Prophet Friederike Ww., Rönnecke Friederike Ww., Kohlweyer Friedrich, Heinecke Ferdinand, Hahne Caroline Frl., van Daake Wilhelmine Ww.
„ 43. *Friedhoff Christian, Dieck Emilie Frl., Schmidt Emilie Ww.

Nr. 44. *Kiehne Louis.
„ 45. *Lippelt Marie Ww.
„ 46. von Rüts Karl.
„ 47. *Martini Wilhelm, Begach Nathan, Gellert Friedrich, Gellert J.
„ 48. *Jordan Friedrich, Cammerer Gustav.
„ 49. *Knauf Karl.
„ 50. Robert Johanne, Traeger Mathilde Ww.
„ 51. *Fabian Wilhelm, Meyer Jürgen, Bartels Heinrich, Plaisant Karl.
„ 52. Rösemann Hermann, Bittrich Hugo.
„ 53. Kotschedoff Johanne Frl.
„ 54. *Buchreder Rudolf, Burckhardt August.
„ 55. *Mässer Friedrich, Röhling Gustav, Funke Louise Ww., Busch Helene Frl., Rose Gustav.
„ 56. *Lange Theodor, Löhr Gustav.
„ 58. *Gattermann Wilhelm, Puttlitz Gans Edler zu Wilhelm, Wischerop Andreas, Torkuhl Wilhelmine.

Büchtingenstraße.

„ 1. *Reupke Otto, Ermes Richard, Schneider Friedrich.
„ 2. *Drube Wilhelm, Schäfer Adolf.
„ 3. *Rupprecht Karl, Brandt Karl, Hahne Wilhelm, Kastius Marie Ww.
„ 4. *Steinbrecher Eberhard, Schomburg Hermann, Wirth Karl.
„ 5. *Angerstein Karl, Rasche Emilie Ww.
„ 6. *Heidenreich Wilhelm, Brauckhoff Ernst.
„ 7. *Försterling Heinrich jun., Försterling Heinrich sen., Körbmann Otto.
„ 8. *Brüser Johanne Ww., Brüser Friedrich.
„ 9. *Meinecke Wilhelm, Altendorff Friedrich.
„ 10. *Marquardt August sen., Marquardt August jun., Bartels Albert.
„ 11. *Wolff Johanne Ww.
„ 12. *Ramme Christian, Hansen Minna Ww., Schwarze Otto.
„ 13. *Artelt A.
„ 14. *Duhme Ernst, Sänger Friedrich.

Nr. 15. *Schneider Wilhelm.
„ 16. *Wagenführ Christian, Märtens Friedrich, Wagenführ Hermann, Tournier Franz.
„ 17. *Kotte Adolf.
„ 18. *Brink Karl, Rotte Marie Ww.
„ 19. *Voigt Ludwig, Wunderling Hermann.
„ 20. Schiller Julie, Zahn Louise, Brämer Wilhelm.
„ 21. *Beyer Karoline Ww., Sieboth Gustav, Abendroth Marie Ww.
„ 22. *Schatz Gustav, Köppe Julius, Schütze Eduard.
„ 23. *Nordhausen Christian.
„ 24. *Röhling Nikolaus, Komor Paul, Fritsche Johanne Witwe.
„ 25. *Schmidt Gustav, Bühring Doris Ww.
„ 26. *Kuhlmann Dorothee Ww., Röpenack Heinrich, Ramme Auguste Ww., Schlüter Minna Ww.
„ 27. *Tänzer Karl, Frahm Dorothee Ww.
„ 28. *Götting Hermann, Schwanecke Louise Ww.
„ 29. *Schrödter Rudolf, Köster Bernhard, Richter Paul, Voigt Marie Ww.
„ 30. *Meyer Karl, Herdam Bertha Ww.
„ 31. *Friederich Elisabeth Frl., *Friederich Marie Frl.
„ 32. *Schulze Gustav, Bollmann Friedrich Ludwig.
„ 33. *Niendorf August.
„ 34. *Brink Otto, Boës Jean, Hoffmann Mathilde Ww.
„ 35. *Becker Friedrich, Becker Louise Ww.
„ 36. *Hoff von Alwine Ww., Möser Emma.
„ 37. *Schikowsky Heinrich.
„ 38. *Köhler Auguste Ww., Meyer Karl, Nordhausen Gottlieb.
„ 40. *Dette Wilhelm, Warneyer Marie Ww.
„ 42. Wenzel Theodor, Eilers Ludwig, Krüger Karl, Seydel Emilie Frl., Veckenstedt Luise Ww.
„ 44. *Förster Friedrich, Hüter Friedrich.
„ 46. *Scholz Wilhelmine Ww., Steimecke Friedrich, Mensing Wilhelm.
„ 48. *Niedung Gustav, Kohlrusch Karl, Ackert Marie Ww.
„ 50. *Baesecke Wilhelm, Hahne Hermann, Mehwald Karl, Schulze Auguste Ww.

Universitäts- und Landesbibliothek Sachsen-Anhalt
urn:nbn:de:gbv:3:3-63767/fragment/page=0174

Nr. 52. *Strohmeyer Wilhelm, Pantel Ernst.
„ 54. *Buschmann Hermann, Klopsch Emilie Ww., Thiele Wilhelmine Frl.
„ 56. *Hermes Ferdinand, Strohmeyer Wilhelm, Schatz Auguste Frl.

Große Dammstraße.

„ 1. *Mänz Christian, Mänz Christian, Weidemann Gustav.
„ 2. *Möser Eduard, Ulrich Karl.
„ 3. *Koch Gustav.
„ 4. *Fricke Louise Ww., Künne Karl, Besecke Karl.
„ 5. Winkelmann Heinrich, Foltys Constantin.
„ 6. *Werner Ferdinand, Papendieck Wilhelm, Schuur Hermann.
„ 7. *Hotopp Heinrich.
„ 8. *Stagge Ferdinand, Friedrich Christiane Ww., Bührig Heinrich, Fricke August.
„ 10. *Tallig Christian, Klein Auguste Ww., Tallig Friedrich.
„ 11. *Stief Wilhelm, Künne Gottlieb, Wiedener Wilhelm, Wiedener Johanne Ww.
„ 13. Krull Theodor, Försterling Wilhelm, Marquardt Wilhelm, Ohlmeyer Ernst, Odenbach Friedrich.
„ 15. *Bormann August, Oehlstöter Franz.
„ 19. *Bergmann Wilhelm, Künne Wilhelm, Lumme Wilhelm, Ahrends Karl, Horn Ludwig, Könnecke August, Schreyer Sophie, Zahlbach Wilhelm.
„ 22. Oberländer August.

Kleine Dammstraße.

„ 4. Schneider Albert, Spengler Karl, Steinbrecher Wilhelm.
„ 6. *Bode Andreas.
„ 7. *Werner Karl, Spankow Hermann, Bode Marie Ww., Sonderhoff Friedrich.
„ 8. *Heindorf Gottlieb, Bothe Wilhelm.
„ 10. *Marquardt August.
„ 12. *Gerlach Johannes, Lickefett Gottfried, Oberbeck Karl.
„ 14. *Köhler Friedrich, Bock Ernst.

Nr. 16. *Keune Ernst, Wolff Wilhelm.
„ 18. *Brandt Christian, Tietz Augustin.
„ 20. Schrenke Andreas, Dickehut Friedrich.

Eichberg.

„ 1. Kahlbaum Friedrich.

Feldstraße.

„ 5. Preiß Hermann.
„ 7. *Russo Moritz, Markworth Christoph.
„ 9. *Heyde v. d. Gottfried, Liefke Albert, Schunke Karl, Wille Wilhelm.
„ 11. *Müller Hermann.
„ 18. *Wesche Heinrich.
„ 20. *Neubauer Charlotte Ww., Hohmann August, Brandt Andreas, Ahrendt Friedrich, Glitzky Karl, Schmidt Karl.
„ 22. *Wesche Christian, Gerloff Karl.
„ 24. *Stief Christian, Pape Friedrich.
„ 27. (*Salzgitter-Gesellschaft), Seidel Gottlieb, Jürgens Wilhelm, Schröder Gustav, Tippe Wilhelm.
„ 41. *Schinke Heinrich, Stechhan Sophie Ww.
„ 53. Hahne Heinrich, Schünemann Theodor, Vorbrodt Heinrich.

Fluthrenne.

„ 1. Schuchardt Wilhelm.
„ 2. *Schwartzkopff Paul.
„ 3. *Bläß Aug., Bock Bertha Ww., Schmidt Auguste Ww.
„ 4. *Bläß Friedrich, Helmdach Matthias.
„ 5. *Otto Hermann, Köhler Fritz.
„ 6. (*Städtisches Schützenhaus), Heßling Dietrich.

Forckestraße.

„ 14. *Reinhardt Wilh., Schulze Pauline Ww., Spangenberg Lina Ww.
„ 15. *Bruns Andreas, Brettner Auguste Ww., Hannes Gustav.

Nr. 16. *Oehlmann Heinrich, Dortschy Friedrich, Wente Auguste Ww.
„ 17. *Schuchardt Christian, Hornig Auguste Ww.
„ 19. *Einecke August, Fanger Louise Frl., Oelze Sophie Ww., Starcke August.

Hinter der Gasanstalt.

„ 741c. *Klapproth Christiane Ww., Hinze Karoline Ww., Hartung Viktor, Behnstedt Christine.
„ 741d. *Fricke Ferdinand, Herrschaft Wilhelm, Krull August.

Gartenstraße.

„ 1. *Velten Gustav, Meiners Georg, Barre Heinrich.
„ 2. *Fischer Friedrich, Fischer Hugo.
„ 3. *Böhme Gustav.
„ 4. *Kuntzsch Gustav, Derr Christiane Frl.
„ 5. Elvers Anna Ww., Schummer Charlotte Ww.
„ 6. *Krümling Emil, Frohse Auguste Ww.
„ 8. *Reinecke Heinrich, Bühring Friedrich.
„ 10. *Reich Wilhelm, Elkan Emma Ww.
„ 12. *Töpperwien Georg, Schwidtal Hermann.
„ 14. *Hallbauer Emilie Ww., Kühn Emma Ww., Riechheit Elise Ww.
„ 16. *Kreiß Louise Ww., Püschel Georg Richard.
„ 16a. Lüders Theodor, Eisfeld Louise Ww.
„ 18. Taeger Albert, Timpe Wilhelm.

Georgiistraße.

„ 6. Clemens August.
„ 12. *Memmler Adolf.
„ 19. *Körber Wilhelm, Reulecke August.
„ 22. *Vollrath August.
„ 27. *Könnecke Wilhelm, Clemens Gottlob, Röpenack Friedrich.

Georgiivorstadt.

„ 721. Schariot Johanne Ww.

Großes Bleek.

Nr. 1. *Wolff Emil.
„ 3. *Michaelis Karl.
„ 4. Bräunert Franz.
„ 6. *Schildknecht Wilhelm, Könnecke Gottlieb, Gerlach Hermann.
„ 8. *Pobering August, Becker gen. Ramme Friedrich.
„ 10. *Dippe August, Brandes Hermann.
„ 12. *Ermisch Gustav, Bartling Wilhelm, Gerlach Friederike sep. Ehefrau.
„ 14. *Klemm Friedrich, Herold Sophie Ww.
„ 16. *Köhler Gottlieb, Köhler Heinrich, Stagge Heinrich.
„ 18. *Spengler Gustav, Tonnies Caroline Ww.
„ 20. *Eilers Marie Frl., *Eilers Anna Frl., Grabe Clara, Nettelmann Christian.
„ 22. *Jacobs Marie Ww.
„ 24. *Vitzthum von Eckstädt Thekla, Westphal von Albertine Frl., Westphal von Olga Frl.
„ 26. *Rauschenplat von Adolf, Ebeling Theodor.

Grünestraße.

„ 1. *Gothe Ernst, Günther Hermann, Försterling Ludwig, Wulfert August.
„ 2. *Günther Heinrich, Brämer Karl, Holland Gottlieb, Holland Johanne Ww.
„ 3. *Voigt Friedrich, Försterling Gottlieb, Abraham Friederike Ww., Ohmann Friederike Ww.
„ 4. *Hecht Ludwig.
„ 5. *Hirtenhaus: Hoppe Friedrich.
„ 7. *Rose Ernst, Rose Karl.
„ 8. *Fahlberg Friederike Ww., Fahlberg Gottlieb, Baenecke Wilhelm, Beck Anna.
„ 10. Weinhonig Wilhelm, Hoppe Gottlieb, Baake Gottlieb, Lutter Fritz, Lohmann Friedrich, Nadde Karl.
„ 12. *Berger Friedrich, Lumme Friedrich.
„ 13. *Schrader Gottlieb, Hoppe Louise, Brauns Karl, Breustedt Wilhelm.
„ 14. *Lambrecht Friederike Ww., Osterroth Franz.
„ 15. Oberbeck Gottlieb, Dobritz Friedrich.

Nr. 16. *Brun Christian, Brun Christian, Franke Christian.
„ 17. *Krebs Friedrich.
„ 18. *Helmstedt Heinrich, Hartmann Ferdinand, Koch Hermann, Ramme Heinrich.
„ 20. *Bruns Christian, Grimpe Friedrich.
„ 21. *Fahlberg Ernst, Fricke Heinrich, Becker Karl, Oberbeck Gottlieb.
„ 22. *Gerlach Gustav.
„ 23. *Bielefeld August, Simon Johanne Ww., Zimmermann Friedrich.
„ 24. *Festerling Friedrich, Rettmer Elisabeth Ww.
„ 26. *Bolm August, Eisemann Hermann, Schultz Friedrich.
„ 28. *Grimmecke Wilhelmine Ww., Hinüber Friedrich, Grimmecke Heinrich.
„ 29. *Niehoff Wilhelm, Mackrodt Karl, Bothe August, Koch Friedrich.
„ 30. *Eisemann Gottlieb, Görtz Hermann.
„ 32. *Seeger Karl, Dreischärf Theodor.
„ 33. *Brämer Ernst, Budde Wilhelm, Goes Heinrich.
„ 34. *Bock Friedrich, Moock Wilhelm, Hennig Karl, Oberbeck Philipp.
„ 36. *Becker Wilhelm, Hoppe Theodor, Hartmann Heinrich, Geisler Ernst, Ziegler Heinrich.
„ 38. *Richter Wilhelm, Abel Christian.
„ 40. *Moock Karl, Dempewolf Robert.
„ 42. *Grimmert Gustav, Bertram August.
„ 44. *Becker Christoph.
„ 46. *Festerling Karl, Festerling Heinrich.
„ 48. *Hoppe Christian, Böhme Auguste Ww.
„ 50. *St. Catharinengemeinde, Förster Ernst, Becker Christoph, Becker Robert, Haase Wilhelm, Schütze Adolf, Schubbert Wilhelm.
„ 52. Kühn Christian, Bühring Emil.
„ 54. *Becker Wilhelm, Trolldenier Auguste, sep. Ehefrau, Voß Friedrich.
„ 56. *Hallbauer Dorothee, Rasche Heinrich, Holzhausen Friedrich.
„ 58. *Wagener Adolf, Kellermann Wilhelm.
„ 60. *Schacht Christian, Kirchner Eduard, Duhme Friedrich.

Nr. 62. Garcke Ida Ww., von Paraski Georg, von Paraski Caroline Ww.

Grubestraße.

„ 30. Schmidt Heinrich, Fracke Fritz, Zacher Emilie Ww.

Halberstädter Chaussee.

„ 1. *Hassenberg Karoline Ww., Becker Wilhelm, Gläß Auguste Ww., Elbes Anna Ww., Kühnemund Reinhold.
„ 741. Spröde Wilhelm.

Heidestraße.

„ 1. *Hilbrecht Aug.
„ 3. *Trolldenier Ernst, Trolldenier Minna Ww.
„ 4. *Lange Heinrich, Hahne Karl, Schmidt Rosine Ww.
„ 5. *Willgeroth Karl, Oehlmann Karoline.
„ 6. *Büchting Carl, Büchting Minna Ww.
„ 7. *Winter Ludwig, Winter Christiane Ww.
„ 8. *Trümpelmann Wilhelm, Schubert Ferdinand.
„ 9. *Rinke August.
„ 10. *Krabbeß Franz.
„ 11. *Oberbeck Karl, Bormann August, Gehlhaar Ernst, Wagner Karl.

Hindersinstraße.

„ 10. *Uhlmann Hermann, Karbaum Hermann.
„ 13. *Brüning Wilh., Riemenschneider Friedr., Plümecke Rudolf, Hasserodt Christian, Falkenhagen Eduard, Kämpff Philippine Frl., Müller Louis, Niese Edmund, Wenige Anna Ww.
„ 14. Mensing Ernst, Bornemann Auguste Ww., Bennewitz Julius, Borchers Karl, Schelsky Wilhelm, Zern Otto.
„ 15. Lache Franz, Fechtler Gottlieb, Picht Gustav.
„ 16. *Kebbel Ferdinand, Fabel Dorothee Ww., Förster Gustav, Hesse Marie Ww.
„ 17. *Hage Herm., Bergmann Christ., Stange Hedwig Frl.
„ 18. *Weiland Rudolf, Eisemann Wilh., Holstein Friedrich, Wirth Emil.
„ 19. *Bruns Wilhelm, Thilo Anna Frl.

Nr. 22. *Dehn Nikolaus, Becker Eduard, Brocke Charlotte Ww., Salditt August.
„ 24. *Hartmann Karl, Henne Christiane Ww., Neuse Julius.
„ 26. *Brinck Emma Ww., Niermann Otto.
„ 32. Bertling Karl, Schnock Sebastian.
„ 34. *Ramme Ferdinand, Lezius Adolf.

Hinterstraße.

„ 2. *Kamann Heinrich, Heydecke Wilhelmine Ww., Ende Wilhelm, Seiler Gustav.
„ 3. *Hartmann Wilhelm, Burghardt Theodor, Brecht Friedrich, Kuntze Karl.
„ 4. *Hartmann Karl, Hartmann Ernst, Ortlepp Sophie Witwe.
„ 5. *Oehlmann Friedrich, Rinke August, Schreiber Friedrich, Trolldenier Otto.
„ 6. *Kurzberg Friedrich, Försterling August.
„ 7. *Bahns Franz, Bahns Gottlieb, Kommert August.
„ 8. *Oberbeck Christian, Brinckmann August, Gerecke August, Oberbeck Wilhelm.
„ 9. *Kaiser Johanne Ww., Schreiber Wilhelmine Ww., Jonas Karl, Müller Friedrich.
„ 10. *Albrecht Karl, Schünemann Eberhard, Borchert Johanne Ww.
„ 11. *Bormann Heinrich sen., Bormann Heinrich jun., Rincke Christian, Wellhausen Gustav.
„ 12. *Köhler Friedr., Möser Christ., Einbrodt Ferdinand.
„ 13. *Voß Gottlieb, Pickert Friedrich, Wienbeck Andreas.
„ 14. *Festerling August.
„ 15. *Fricke Friedrich, Göbel Wilhelmine, Fricke Karl, Luttermann Auguste Ww.
„ 16. *Seiler Heinrich, *Seiler Friedrich, Künne Ernst.
„ 17. *Görtz Sophie Ww., Nagengast Wilhelmine Ww., Schöndaube Minna Ww.
„ 18. *Nagengast August, Hackelberg August, Mührenberg August.
„ 19. *Böhme August, Richter Gustav, Stagge Friedrich.
„ 20. *Bonse Ernst, Martini Wilhelm, Haupt Caroline Ww., Möser Friederike Ww.

Nr. 21. *Sallier Ludwig, Reinhardt Karl, Förster Sophie Ww., Strutz Auguste Ww.
„ 22. *Martini Karl.
„ 23. *Michau Christian, Heise Louis, Ackert Heinrich.
„ 24. *Künne Anna Ww., Martini Heinrich, Keitz Otto, Weller Andreas.
„ 25. *Kollenbach Heinrich, Kollenbach Friedrich.
„ 26. *Festerling Marie Ww., Becker Friedrich, Ziehme Franz.
„ 27. *Ramme Wilhelm, Ernst Gottfried, Hesse Christoph, Wehrstedt Wilhelm.
„ 28. *Rosenthal Johanne Ww.
„ 29. *Plettner Wilhelmine Ww., Bock Friedrich, Böttcher Friedrich.
„ 30. *Auerswald Friedrich, Wittekopf Karl, Berger Wilhelm.
„ 32. *Hoppe Christiane Ww., Becker Friedrich.
„ 34. *Voß Johanne Ww., Trümpelmann Christian, Werner Dorothee, sep. Ehefrau.
„ 36. *Böhme Christian.
„ 38. *Mahrholz Heinrich, Schmidt Wilhelm.
„ 40. *Brauns Louise Ww., Lierath Friedrich.
„ 42. *Koch Hermann, Koch Louise Ww.
„ 44. *Meißner Christian, Meißner Ernst, Nordhausen Gottlieb.
„ 46. *Kohlrusch Gottlieb, Spangenberg Wilhelmine Ww., Schneider gen. Becker Friedrich.
„ 48. *Niehoff Ernst, Dietze Hermann, Schneider gen. Becker Johanne Ww.
„ 50. *Fissel Christoph.
„ 52. *Schütze Joachim, Gleißner Charlotte Ww., Werner Friedrich.
„ 54. *Trümpelmann Johanne Ww., Trümpelmann Heinrich.
„ 56. *Hofmeister Wilhelm.
„ 58. Reinhardt Karl.
„ 60. *Möser Wilhelm, Moock August.
„ 62. *Gerlach Ludwig, Michaelis Karl, Oberländer Wilhelm, Voigt Wilhelm.

Nr. 64. Klaus Heinrich, Sievert Friedrich.
„ 66. Pfeiffer Ernst, Springer Christoph, Thormann Wilhelmine Ww.
„ 68. Oberbeck Auguste Ww.
„ 70. *Hotopp Hermann, Hotopp Henriette Ww.
„ 72. *Böhme Louise Ww., Rasche Auguste Ww., Timpe Christian.
„ 74. Dittmer Richard, Böhme Wilhelm, Beneke Friedrich, Rosenthal Karoline Ww., Rosenthal Hermann.
„ 76. *Bücking Friedrich, Medorn Karl, Rinke Friedrich.
„ 78. Niehoff Hermann.
„ 80. *Rasch Wilhelm.
„ 82. *Hartmann Friedrich, Rinke Friedrich, Ende August.
„ 84. *Wehmeyer Albert, Niehoff Wilhelmine Ww.

Hirtenstraße.

„ 2. *Schuppe Christian, Bamann Karl.
„ 4. *Sattler Friedrich, Sattler Johanne Ww.
„ 6. Kinderbewahranstalt, Hinze Johanne Ww., Sonntag Emilie Ww.

An der Holtemme.

„ 1. Arnold Karl, Schaper Christian.
„ 3. *Firma Wenige Nachf. (Inh. H. Kühle), Schmidt Otto.
„ 3. Farbenfabrik von Gebr. Dieck, Fröhlich Karl.
„ 4. *Bürger Ernst.
„ 5. Pfannkuchen Friedrich.
„ 7. *Brasche Wilhelm, Brasche Auguste Ww.
„ 8. *Eckerlin Ernst.
„ 9. *Franz Maul & Co., Chokoladen-Fabrik, Maul Franz, Schröder Wilhelm.
„ 10. *Jordan Bernhard.
„ 11/12. *Peters August.

Ilsenburgerstraße.

„ 1. Rasche Friedrich.
„ 3. *Brinkmann Gottlieb, Brinkmann Gustav.
„ 5. *Gerecke Wilhelm, Fritsche Otto, Lützkendorf Amalie Ww., Naumann Friedrich.
„ 7. *Schulteß Hermann.

Nr. 9. St. Georgi-Hospital, Bock Johanne, Bormann Johanne, Bertram Dorothee, Bildemann Ernst, Bollmann Henriette, Bielstein Minna, Brandt Louise, Burchardt Minna, Böhme Marie, Ebert Johanne, Fischer Heinrich, Fricke Dorothee, Gerlach Elisabeth, Hoppe Johanne, Häselich Johanne, v. Hoff Luise, Hildebrand Gottlieb, Hahne Heinrich, Hörnigk Karl, Horn Karl, Hahne Dorothee, Hoppe Christiane, Hoppe Friedrich, Hoppe Henriette, Kabelitz Louise, Lingstedt Auguste, Markwarth Dorothee, Künne Auguste, Körber Gottlieb, Mahrholz Johanne, Krull Marie, Kuhlemann Johanne, Kuhlmann August, Mook Karoline, Nettelmann Heinrich, Niehoff Chr., Niehus Sophie, Nüsse Dorothee, Oelmann Johanne, Pape Henriette, Plettner Heinrich, Ramme, Riehe Christoph, Riemenschneider Christian, Risch Emilie, Rißling August, Sonntag Dorothee, Schrader Johanne, Schrader Heinrich, Schinke Christian, Schreiber Johanne, Trauseld Johanne.

„ 12. Hosefelder Gustav, Casper Johanne Ww.

„ 14. *Stridde Friedrich, Maletz Georg, Stagge Karl.

„ 16. *Keffel Heinrich, Scheidmantel Marie Ww., Findeisen Wilhelm, Keffel Wilhelm.

„ 18. *Könnecke Heinrich, Becker August, Müller Wilhelmine Ww., Knabe Robert.

„ 20. *Schütze Friedrich, Tracht Heinrich, Hoffmeister Johanne Ww.

„ 20a. Hoffmeister Heinrich, Kraatz Georg.

„ 22. *Bruder Ferdinand, Keune August, Göbel Alwin.

„ 24. *Reulecke Wilhelm, Schultz Hugo.

„ 26. *Suhrbier Friedrich, Simon Christiane Ww., Meier Karl, Hellmund Heinr., Kühne Gotthilf, Schwindowsky August.

„ 28. *Schatz Gustav, Könnecke Hermann, Stagge August.

„ 30. Bläß Wilhelm.

Johannisstraße.

„ 1. *Lehmann Emil.

„ 2. *Eilers Heinrich.

Nr. 3. *Jürgens Heinrich, Fließ Christiane Ww.
„ 4. *Hotopp Karl, Bollmann Hermann, Matte Mathilde Fräulein.
„ 5. *Abesser August, Wiesel Valentin.
„ 6. *Bruns Wilhelm, Baenecke Wilhelm, Banse Ludwig, Bruns Andreas.
„ 7. *Künne Ludwig, Wolff Hermann.
„ 8. *Oehlmann Heinrich, Hartmann Ernst.
„ 9. *Eisemann Heinrich, Schacht Friedrich, Böck Paul.
„ 10. *Hoppe Heinrich, Hartmann August.
„ 11. *Fricke Friedrich, Reulecke Wilhelm, Könnecke Wilhelm.
„ 12. *Hase Christiane Ww., Hase Friedrich, Hase Karl.
„ 13. *Schulle Albert, Lauterbach Franz, Coo Wilhelm, Hecht Sophie Ww.
„ 14. *Göbel August.
„ 15. *Pennig Eberhard, Hahne Wilhelm, Pennig Henriette,
„ 17. *Wiecker Wilhelm, Keller Karl.
„ 18. *Gasdorf Robert, Straßburger Gottlieb, Schulze, August, Görtz Heinrich, Horn Wilhelm.
„ 19. *Kühne Karl, Baenecke Gottlieb, Göbel Johanne Ww.
„ 20. *Hirschelmann Ferdinand.
„ 21. *Oelmann Friedrich, Bindseil Friedrich.
„ 23. *Becker Hermann, Brecht Theodor, Ritzau Karl.
„ 24. *Borchers Hermann, Gölner Friedrich, Fischer Luise.
„ 25. *Hotopp Christoph, Bothe Wilhelmine Ww., Breustedt Catharine Ww., Ebert Karl, Michaelis Christoph.
„ 26. Klemm Heinrich, Baake Karl, Richter Hermann, Schattenberg Friedrich.
„ 27. *Faulbaum Rosalie Ww., Faulbaum Karl, Scharfe Wilhelm.
„ 28. *Neubauer Karl, Engelmann Gustav, Herold August, Schmidt August.
„ 29. *Schwanecke Auguste Ww., Bildemann Gottlieb.
„ 30. Schütte Louis, Grimmecke Karl, Welke Georg.
„ 31. *Winkelmann Wilhelmine Ww., Bollmann Albert, Schubbert Ludwig.
„ 33. *Oehlmann Ludwig, Oehlmann Ludwig.

Nr. 37. *Leimhut August, Dietz Wilhelm.
„ 41. *Schubbert Gustav, Bothe Friedrich, Hoppe Ludwig.
„ 43. *Homuth Carl, Bendler Friedrich.
„ 45. *Becker Wilhelm, Kühne Auguste Ww., Krebs Minna, sep. Ehefrau, Nachtigal August.
„ 47. *Weber Friedrich, Hartmann Heinrich, Kühne Friedrich, Osterodt Wilhelm.

Kaiserstraße.

Königl. Amtsgericht (mit Gefängnis).
Königl. Landratsamt.
„ 12. *Reiche Ernst.
„ 16. *Roch Paul.

Am Katzenteich.

„ 1. *Zech August.
„ 2. *Klaus Ernst.
„ 3. *Linde Heinrich, Klaus Ernst.
„ 4. *Ebert Friedrich.
„ 5. Schulz August, Becker Heinrich.
„ 6. Oehlmann Heinrich, Reinecke Wilhelm.
„ 8. *Festerling Louise Ww., Gerlach Karoline Ww., Koch Chr.
„ 9. *Szolkowy Friedrich, Marquardt Marie Ww., Reßel Gottlieb.
„ 10. *Steimecke Gustav, Powering Wilhelm, Werner Hermann.
„ 11. *Ahrend Karl, Reulecke Wilhelm.

Klint.

„ 2. *Hildebrand Emma Ww.
„ 3. *Dräsecke Christoph, Greil August, Meyer Karl.
„ 4. Dietz Robert.
„ 6. *Böwing Wilhelm, Böwing Ernestine Ww.
„ 8. *Seeger Wilhelm, Eisemann Karl.
„ 10. Howeg Karl, Gerloff Christoph, Pröhl August.

Klintgasse.

„ 1. *Einecke Karl, Vorhauer Elisabeth Ww.
„ 2. *Voigt Friedrich, Küdeisch Anna Ww., Böhlow Henriette Ww., Schönner Marie Ww.

Universitäts- und Landesbibliothek Sachsen-Anhalt
urn:nbn:de:gbv:3:3-63767/fragment/page=0186

Nr. 3. *Mühlhausen Wilhelm, Hahne Marie Ww., Brüning Karl, Czaia Reinhold, Hermes Wilhelm, Hermes Ferdinand, Lickefett Ludwig, Pfeiffer Ferdinand, Sallier Ludwig, Voigt Marie.
„ 5. *Berke-Müller Friedrich.

Kochstraße.

„ 1. *Gantz Bertha Ww., Bürger Ernst, Frankenfeld Dorothee Ww.
„ 2. *Feuerstack Karoline Ww., Feuerstack Hermann, Rose Ernst.
„ 3. *Hinze Adolf, Gattermann Ernst.
„ 4. *Mensing Wilhelm, Fuchs August, Langhoff Christian, Sonntag August.
„ 5. *Hoppe Heinrich, Schwarzer Karl, Schreiber Gottlieb.
„ 6. Reinhardt Franz, Hera Paul, Koch Eduard, Becker Karl, Beck Paul, Opel Julie Ww.
„ 7. *Nadler Ludwig, Voigt Helene Ww.
„ 8. *Stern Heinrich, Judersleben Hermann, Uhlmann Karl, Uhlmann Auguste Frl.
„ 9. Müller Louise Ww., Niedung August.
„ 10. *Schreiber Christian, Schreiber Wilhelm, Risch Heinrich.
„ 11. *Wagener August, Landwehr Gustav, Brandt Magdalene Ww., Ritter Emma Ww.
„ 12. *Sagromsky Louis, Ringer Louis.
„ 13. *Nordhausen Gottlieb, Schmidt Christiane Ww., Müller Conrad, Katzer Ernst, Brüser Heinrich, Dippe Louise Ww., Hellmund Ludwig, v. d. Heyde Heinrich.
„ 14. *Möhring Wilhelm, Kalz Gustav.
„ 15. *Haushalter Karl.
„ 16. Heintze Paul, Glänzel Emil.
„ 17. *Meyer Heinrich, Schotte Carl, Schmieding Wilhelm, Kampfhenkel Gustav, Bethge August, Dickhut Louise Ww., Hinüber Marie Ww., Hartmann Henriette Ww.
„ 18. Brüning August, Reis Otto, Schulle Fritz.
„ 19. (Städtische Volksschule), Trümpelmann Henriette Witwe.

Nr. 20. *Gehrecke Auguste Ww., Zöpke Karl, Manicks Christiane, sep. Ehefrau, Spankow Sophie Ww.
„ 21. *Winter Hermann, Kasten Heinrich, Becker Wilhelm.
„ 22. *Hoppe August, Dumke Karl, Roßberg Paul.
„ 23. *Oppermann Auguste Ww., Mook Friedrich, Gerlach Friedrich, Zorrmann Heinrich.
„ 24. *Seiler Wilhelm, Hartung Karl, Geikler August.
„ 25. *Werner Robert, Holland Gottlieb, Löhmann Wilhelm.
„ 26. *Hoppe August, Sorge Marie, Schatz Franz.
„ 27. *Theuerkauf Karl.
„ 28. *Ohlendorf Christian, Sagromsky Wilhelm.
„ 29. *Borchert Gustav, Räck Karl.
„ 30. *Wilke Heinrich, Ramme Gustav, Möser Wilhelm, Wilke Christiane Ww.
„ 31. *Barner Wilhelm, Bartsch Paul, Franke Ludwig.
„ 32. *Müller Gottfried, Kohlbaum Friederike Ww., Lorenz Wilhelm.
„ 33. *Basse Friedrich, Preuß Jakob.
„ 34. *Wirth Friederike Ww.
„ 35. Burchardt Wilhelm, Breitmeyer Johanne.
„ 36. *Jörn Friedrich, Jörn Christiane Ww.
„ 37. *Mook Karl, Reinecke Henriette Ww.
„ 38. *Theuerkauf Christiane Ww., Theuerkauf Wilhelm.
„ 39. *Duhme Gottlieb, Martini August.
„ 40. *Theuerkauf Heinrich.
„ 41. *Sorge Wilhelm, Michael Andreas.
„ 43. *Seiler Friedrich.
„ 45. *Dahle Wilhelm, Bormann Wilhelm.
„ 47. *Theuerkauf Wilhelm, Fischer Karl.

Liebfrauenkirchhof.

„ 1. *Geitel Karl, Geitel Friedrich, Rätzel Hermann.
„ 2. *Gehlhardt Julius.
„ 3. Rabe Theodor.
„ 4. Hartung Theodor.

Große Lindenbergstraße.

„ 2. *Engel Eugen.
„ 3. *Stange Friedrich.

Nr. 4. *Bollmann Therese Ww.
„ 5. *Krummacher Emma Ww.
„ 6. *Herrmann Marie Ww., Herrmann Emil.
„ 7. *Schurig Gottlob, Schurig Louise, Schurig Pauline Witwe.
„ 8. *Philler Otto.
„ 9. von Minkwitz Therese Ww., Springinsguth Friedr., Titius Marie Ww.
„ 10. *Dieckmann August, Jansen Emma Frl.
„ 11. *Wendel Rudolf, v. d. Horst Cornelia Freifräulein.
„ 12. *Vogel Anna Ww.
„ 13. *Krahmer Emma Ww., Krahmer Marie.
„ 14. *Neumann Jenny Ww.
„ 15. *Preiß Eduard, Bosack August.
„ 16. Geß Emma Ww., Nütten Heinrich.
„ 17. *Maercker Gustav.
„ 18. *(Wege'sche Stiftung), Dräger Emma Frl., Ritter Ludwig.
„ 19. Wolff Paul.
„ 20. *Finke gen. Schröder Wilhelm, Wulfert Hermann.
„ 22. Lutze Wilhelm, Keuffel Julius.
„ 24. *Meyer Heinrich, Heinecke Hermann.
„ 26. Kirsten Julie Ww., Simon Agnes Ww., Staggemeyer Lydia Frl.
„ 28. *Köhring Wilhelmine Frl., Herzer Louise Frl., Spazier Anna Frl.
„ 30. *Gruß Karl, Roloff Theodore, Ulrich Louis.
„ 32. *Lütge Karl, Faulbaum Anna, Walter Karoline Ww.
„ 34. Altluth. Kirche.

Kleine Lindenbergstraße.

„ 1. *Mangelsdorff Henriette Ww.
„ 2. Boedecker Friederike Ww., Schapper Karl August.
„ 3. *Körber Ferdinand, von der Meden Helene Ww.
„ 4. *Schön Hugo.
„ 5. *Schultz Franz.
„ 6. *Gauvain von Henriette Ww., Steinweg Louise Ww., Steinweg Karl.
„ 7. *Kleist Karl.

Nr. 8. *Körber Ferdinand, Lienekampf Otto, Wrangel Anna
„ 9. *Lühe Dietrich.
„ 10. *Pott Clara.
„ 12. *Röhrig Oscar, Hartmann Friedrich.

Am Lindenberg.

„ 1. Fricke Rudolf.
„ 3. Kamecke von Henning.

Marktplatz.

„ 1. (*Rathhaus), Seeger Otto, Schwabe Max.
„ 2. *Fricke Anna Ww.
„ 3. *Ebeling Wilhelm.
„ 4. *Sonntag Karl, Sonntag Julie Frl.
„ 5. *Fricke Moritz.
„ 6. Sczesny Karl.
„ 7. *Hertzer Franz, Siebigk Marianne.
„ 8. Gerlach Louise, Ziesing Marie Ww., Zimmermann Hermann.
„ 9. Lotge Heinrich, Querner Johannes Dr. med.
„ 10. *Rochevôt August.
„ 11. *Hohmann Friedrich.

Marktstraße.

„ 1. *Pfannkuchen Friedrich.
„ 2. *Gottsched Friedrich.
„ 3. *Wolter Karl, Riemenschneider Karl, Wegener Heinrich, Voß Karl.
„ 4. Gundlach Auguste Ww., Gerlach Louise, Meyer Auguste Ww.
„ 5. *Keffel Wilhelm, Diedrich Bertha sep. Ehefrau.
„ 6. *Kaps Dorothee Ww., Kaps Wilhelm, Schinke Karl, Schäfer August.
„ 7. *Kiehne Christiane Ww., Förster Henriette Ww.
„ 8. *Brauckhoff August, Roloff Hermann, Roloff Sophie Ww., Schlüter Louise Frl., Thorhauer Henriette Ww.
„ 9. *Borchert Adolf.
„ 10. *Borchert Bernhard, Ernst Andreas.
„ 11. *Dames Ferdinand, Hopstock Ernst.

Universitäts- und Landesbibliothek Sachsen-Anhalt
urn:nbn:de:gbv:3:3-63767/fragment/page=0190

Nr. 12. *Körber Fritz.
„ 13. *Weidlich Karl, Winter Ludwig, Hermann Karl.
„ 14. (Post), Kreßler Oskar, Reich Friedrich.
„ 15. *Hornung Marie Frl., *Hornung Sophie Frl., Schulze Andreas.
„ 16. *Müller Friedrich, Heine Bernharnd, von Gehrhardt Karoline Ww.
„ 17. *Daniel Otto, Dietrich Heinrich, Kabelitz Karl, Schmidt Minna Ww., Wichmann Gustav, Zickhardt Friederike Ww.
„ 18. *Zeisberg Eberhard.
„ 19. *Puhlmann Ferdinand, *Petrick Ferdinand, Dietze Friedrich, Dietze Franz, Schlunk Marie sep. Ehefrau.
„ 20. *Zeisberg Mathilde Ww.
„ 21. *Meyer Magdalene Frl.
„ 23/25. *Schmelzer Marie Ww., Becker Hermann, Graßhoff Dorothee Ww., Bracker Marie, Heidenreich Otto, Lange Louise Frl., Lange Henriette Frl., Mühlenhoff Karl.
„ 27. *Fischer August.
„ 29. *Brüning Karoline Ww., Brüning Bernhard.
„ 31. *Schillig Aug., Möser Louise Frl., Möser Emilie Frl.
„ 33. *Bollmann August, Wagner Thomas, Kühn Friedrich.
„ 35. *Trümpelmann Hermann, Ritter Louis, Koch Christian.
„ 37. *Steimecke Caroline Ww., Kube Hermann, Steimecke Friedrich.
„ 39. Bollmann Friedrich, Reulecke Heinrich.
„ 41. *Ermisch Emilie Ww., Ermisch Gustav, Burchardt Ludwig, Kaye Hermann.
„ 43. *Kastius Otto, Thiliant Karoline Ww., Zippler Albert.
„ 45. *Fischer Leopold.
„ 47. Heidenreich Wilhelmine Ww., Wolff Bernhard.
„ 49. *Wehrenburg Friedrich.
„ 51. *Dill Friedrich, Papendieck Friedrich, Guß Emil.

Minsleberstraße.

„ 1. *Querfurth Carl, *Querfurth Wilhelm, Querfurth Christiane Ww.

Nr. 2. *Wagenführ W. L.
„ 3. *Bültemann Ernst, Bartz Hermann, Büttner Karl, Köhler Heinrich.
„ 5. *Schröder Charlotte Ww., Schröder Hermann, Schneider Karl.
„ 7. *Findeisen Heinrich, Stallmann Karl.
„ 11. *Haase Karl, Nordhausen Hermann.
„ 13. *Friedrich Sophie Ww., Franke Karl, Husung Karl, Winkelmann Franz.
„ 15. *Werner Karl, Kohlbaum Wilhelm.
„ 17. *Einbrodt Friederike Ww., Heise Wilhelm, Barner Hermann, Pape Friedrich.
„ 19. *Möser Friedrich, Küster Heinrich, Möser Friedrich, Nauck Hermann.
„ 21. Dietrich Karoline Ww., Becker Wilhelm, Kohlbaum Johanne Ww.
„ 23. *Becker Gustav, Baumgarten Friedrich, Bollmann Ernst.

Mittelstraße.

„ 2. *Schneevoigt Friedrich, Hörling Johanne Ww., Hackelberg Ferdinand.
„ 2a. *Heinemann Wilhelm.
„ 4. *Rätzel Franz.
„ 5. *Hahne Gottlieb, Brandt Karl, Ganske Ernst, Niewerth Wilhelm.
„ 6. *Schmidt Louis, Schmidt Emilie Frl.
„ 7. *Hardam Albert, Hardam Eduard, Schmalz Heinrich.
„ 8. *Köhler Heinrich, Simon Andreas.
„ 9. *Mund Wilhelm, Kohlmeister Hermann.
„ 10. *Barner August, Barner Christoph.
„ 11. *Clemens Louise Ww., Stange Gottlieb, Stäcker August.
„ 12. *Ahrens Karoline Ww., Körber Karl, Wermuth August.
„ 13. *Dippe Christian.
„ 14. Große Ww., Bode Heinrich, Hartmann Johanne Ww., Tacke Heinrich.
„ 15. *Rockstedt Louis, Hoffmann Minna.

Nr. 16. *Schreiber Gottlieb, Meyer Wilhelm.
„ 17. *Hoppe August, Wilke Wilhelm, Schmidt Friedrich, Rühe Friedrich, Trümpelmann Julius.
„ 18. *Schatz Hermann.
„ 19. *Klemm August, Wagenführ Anna, Abel Heinrich.
„ 20. *Oberbeck August, Keppler Friedrich, Treff Theodor.
„ 21. *Dickehut Heinrich, Brüning August, Eisemann Friedrich.
„ 22. *Müller Karl, Gerlach Karl, Brüning Wilhelmine Ww., Borchert Wilhelm, Franke Bernhard.
„ 23. *Wiecker Adolf.
„ 24. *Borchert Karl, Borchert Friedrich.
„ 25. *Abendroth Adolf, Kutscher Marie Ww., Röhrig Wilhelm.
„ 26. *Bodenstein Heinrich.

Neuemarkt.

„ 1. *Duderstadt Louise Ww., Bartels Albert, Bartels Heinrich, Räck Emilie Ww.
„ 3. *Spilker Wilhelm, Spilker Minna Ww., Lengsfeld Ernst, Billetter Antonie Ww.
„ 4. *Bornemann Karl, Spormann Gustav.
„ 5. *Eggeling Max, Baum Friedrich, Hildebrand Adolfine, sep. Ehefrau.
„ 6. *Försterling Heinrich, Mai Helene Frl., Götting Wilhelm, Döring Marie Ww., Försterling Friedrich, Ebeling Johannes.
„ 7. *Lüddecke Julius, Brecht Theodor.
„ 8. *Krebs Karl, Tronnier Wilhelmine Ww.
„ 9. Vollmer Auguste Ww.
„ 10. *Gattermann Wilhelm, Gattermann Christian.

Nicolaiplatz.

„ 1. Riedel Eugen.
„ 2. St. Nicolai- und St. Salvatoris-Hospital: Abel Johanne, Ahrends Johanne, Bergfeld Rosamunde, Bothe Johanne, Becker Karoline, Banse Louise, Bläß Friederike, Brocke Therese, Brandt Karl, Banse Johanne, Buschmann Johanne, Brocke Charlotte, Demitz Karoline, Dames Friederike, Deppe Hermann,

Duhme Henriette, Festerling Johanne, Festerling Karl, Grimmert August, Flentge Louise, Förster Marie, Heindorf Henriette, Hahne Johanne, Hampe Dorothee, Heinecke Charlotte, Heinemann Louise, Heinemann Louise, Helmholz Rosine, Hoppe Wilhelmine, Horn Hermann, Kaiser Wilhelm, Kiehne Dorothea, Klemm Johanne, Klinge Johanne, Köhler Christiane, Könnecke Wilhelm, Köster Karoline, Krebs Eleonore, Krebs Gottlieb, Kühne Gottlieb, Landwehr Christiane, Meinert Karl, Mensing Auguste, Mensing Dorothee, Meyer Christiane, Meyer Louise, Meyer Marie, Mook Heinrich, Nehrkorn Johanne, Mühe Christian, Palm Elisabeth, Ramme Johanne, Rasch Magdalene, Reißner Wilhelm, Seeger Friedrich, Schmidt Ernst, Schmidt Gottlieb, Seydel Louise, Silkeroth Johanne, Stier August, Voß Friedrich, Trenck Wilhelmine, Weber Karl, Wesche Christian, Wilcker Karoline, Wittekopf Christiane.

Nr. 3. *Hendeß Robert, *Weise Albert.

Vor dem Neustädterthor.

„ 740. (Schäferkrug), Breustedt Friedrich, Schrader Ernst.

Obergengasse.

„ 1. *Martini Christiane Ww., Martini Heinrich, Schmidt Auguste Frl.

„ 2. *Stier August, Heyer Emilie Ww., Gendruschke Otto, Stier Emil.

„ 3. *Höltge Wilhelm.

„ 4. *Heinrichs Gustav, Knabe Karl, Dippe Karl, Hille Hermann, Häselich August.

„ 5. *Butzig Wilhelm, Wirth Louise Ww.

„ 6. *Nagengast Hermann, Thiele Emil, Hecht Bertha Ww., Bothe Eleonore Ww., Hellmund Heinrich.

„ 7. *Hotopp Friedrich.

„ 8. *Peschel August, Spengler Marie, Spengler Wilhelm, Koch Friederike Ww., Reichelt August, Müller Wilhelmine Ww.

„ 9. *Koch Wilhelm.

Nr. 10. *Bock Albert, Gerding Dorothee Ww.
„ 12. *Biermann August, Biermann Louise Ww., Heyne Otto, Meyer Louis, Spengler Albert.
„ 14. *Koch Eduard.

Oberpfarrkirchhof.

„ 1. *Hahne Gustav sen., Hahne Gustav jun.
„ 1a. St. Sylvestrii-Kirche.
„ 2. Barnbeck Elisabeth Ww., Sievert Friedrich.
„ 3. Dr. Seiler Friedrich.
„ 4. Dietz, Lehrer.
„ 5. Ebeling Gustav, Dr. Friedel Otto.
„ 6. Riem Robert.
„ 7. Weber Ernst.
„ 8. Wesche Auguste.
„ 9. Parchert Wilhelm.
„ 10. Kriegeskotten Friedrich.
„ 11. *Heidenreich Karl, Böhme Wilhelm, Meißner August.
„ 12. Dr. Zimmer Karl.
„ 13. *Brinkmann Emilie Ww.
„ 14. Tappe Marie Frl., Banse Johanne, Holland Theodor.
„ 14a. Schulgebäude.
„ 15. Borsch Johanne Ww.

Ottostraße.

„ 2. *Kaufmann Heinrich, Eschenbach Minna Frl., Wolframm Heinrich.
„ 6. Stimming Hermann.
„ 7. *Fleiner Wilhelm, Schrader Ferdinand.
„ 8. *Sack Wilhelm, Seifert Johanne Ww., Westphal Emma Ww., Schütze Friederike Ww.
„ 10. *Blume Heinrich, Janke Eduard, Kobitzsch Gustav.
„ 11. *Dr. A. Kurz, Ritzau Karl, Friedrich Hermann.
„ 12. *Dill Ferdinand, Brocke Wilhelmine Frl., Straube August.
„ 13. (Krankenhaus), Günther Karl.
„ 14. *Jordan Wilhelm, Schulze August.
„ 15. *Runge Louise Ww., Schaller Hedwig Frl.
„ 16. *Trümpelmann Wilhelm.

Universitäts- und Landesbibliothek Sachsen-Anhalt
urn:nbn:de:gbv:3:3-63767/fragment/page=0195

Nr. 17. *Fischer Hermann.
„ 18. *Müller Karl, Krapp Heinrich, Schreiber Eberhard.
„ 19. *Roloff Adolf.
„ 20. *Wellhausen Karl, Levermann Wilhelm, Ahrens Wilhelm.
„ 21. Dr. Brenning Paul.
„ 21a. *Lauterbach Hermann.
„ 22. *Schreiber Carl.
„ 23. *von Gerlach Clara Ww.
„ 24. *Ramme Ferdinand, Keune Friedr, Riefeberg Rudolf.
„ 25. *Heike Adolf Dr. med.
„ 26. *Böttcher August, Meyer Pauline gesch. Ehefrau.
„ 27. *Erler Johannes Dr. med.
„ 29. *Bennighauß Karl Dr. med.

Pfarrstraße.

„ 1. *Poetzsch Herm.
„ 3. *Buch Theodor.
„ 4. *Koch Friedrich, Riemenschneider Johanne Ww., Müller Otto, Kienhorn Christiane Ww., Berner Wilhelm, Aschenbach Heinrich, Becker Sophie sep. Ehefrau.
„ 5. *Rabe Karl.
„ 6. *Meyer Friedr., Powering August, Fessel Albert, Herdam Friedrich.
„ 7. Keune Friedrich, Merzuweit Karl, Schulze Heinrich.
„ 8. *Hoppe Heinrich, Lingstedt August, Baum Julius, Fuchs Friedrich.
„ 8a. Schott Wilhelm, Hühne Karl, Memmler Gustav, Sachtleben Margarethe Ww.
„ 9. *Bültemann August, Sachtleben Hermann, Schwipt Karl, Wiegand August.
„ 10. *Mitteldorf Friedrich, Dieck Jakob.
„ 11. *Dippe August, Kraatz Ernst, Hausbrandt Friederike Ww., Hasenkrüger Oskar, Köster Robert, Köhler Ferdinand, Neander Albert.
„ 12. *Baake Ferdinand, Brauns Heinrich, Mey Rudolf.
„ 13. *Schröder Wilhelmine Ww., Erdtelt Mathilde Ww.
„ 14. *Einecke Auguste Ww., Krause Anna Ww.

Nr. 15. *Reulecke Friedrich, Burchhardt Alwine, Menzelius Wilhelm.
„ 16. *Linde August, Fricke Friedrich.
„ 17. Bode Hermann, Herbst Louis, Piepenbrinck Wilhelm.
„ 18. *Schütze Friedrich, Becker Hermann.
„ 19. *Hartmann Christian, Lappe Christian, Müller Henriette Ww.
„ 20. *Heinecke Franz, Becker Friederike Ww., Runge Friedrich.
„ 21. *Duderstadt Wilhelmine Ww., Heindorf Karl, Ahrends Dorothee Ww.
„ 22. Rathmann Heinrich.
„ 24. Ehrhardt Gustav.
„ 25. *Niehoff Wilhelm, Hotopp Gustav, Froböse Karoline Frl., Niebuhr Louise Ww.
„ 26. Beckmann Heinrich.
„ 27. *Germer Ernst.
„ 28. *Baumann Heinrich, Wiehle Johanne Ww., Stein Hermann, Müller Wilhelmine, Bahns Hermann, Keume Andreas, Lüddecke Wilhelm.
„ 29. *Ramme Wilhelm, Ramme Wilhelm, Kähnert Julius.
„ 30. (Armenhaus), Köhler Wilhelm, Hinze Karl, Dempewolf Christiane Ww., Borchert Henriette sep. Ehefrau, Bornemann Sophie, Buttkereit Wilhelmine, Faul Hermann, Grotrian Dorothee Ww., Schmidt Gottlieb, Sattler Ernst, Mook Friedrich, Ramme Friedrich, Oelmann Friedrich, Spilker Gottlieb, Stilke Johanne Frl.
„ 31. *Schubbert Heinrich, Hartmann Emilie Ww., Flohr Charlotte Ww., Horn Karl, Wiese Wilhelm.
„ 32. *Krebs Heinrich.
„ 33. Osterrodt Wilhelm, Michaelis Hermann.
„ 34. *Kuhlmann Sophie Ww., Lingstedt Johanne Ww.
„ 35. *Stein Friedrich, Veckenstedt Heinrich, Weber Karl.
„ 36. *Zander Auguste Ww., Odenbach Friedrich, Köhler Johanne Ww., Knopf Auguste Ww.
„ 37. *Bruns Heinrich, Baumgarten Heinrich, Wellmann Wilhelm.
„ 38. *Ohle August.

Universitäts- und Landesbibliothek Sachsen-Anhalt
urn:nbn:de:gbv:3:3-63767/fragment/page=0197

Nr. 39. *Sennewald Karl.
„ 40. *Köppe August, Jordan Bertha Frl.
„ 41. *Flentje Wilhelm, Königsdorf Emma Ww.
„ 42. *Drechsler Karl, Freund August.
„ 43. Sutor Egmont.
„ 44. *Ehrhardt Gust., Schinkel Claus, Bette Ferdinand.
„ 45. *Koch Louise Ww., Löschbrand Rosalie Ww., Wietzke Karl.
„ 46. *Ziems Emil.
„ 47. Bläß Hermann.
„ 48. *Saatzen Carl, Elbingerode, Eilert Christian, Keffel Bertha sep. Ehefrau, Kohlbaum Heinrich, Räck Karl.
„ 50. *Schinkel Johannes, Bauer Albert, Jank Elisabeth.
„ 50a. Mauer Gustav, Becker Friedrich, Althammer Robert.
„ 52. *Hohmann Friedrich.
„ 54. *Hoppe Christian, Kiehne Wilhelm.
„ 54a. Drees Heinrich, Kühle Heinrich.
„ 56. *Dieck Adolf.

Plemnitzstraße.

„ 1. (Plemnitzstiftung), Ahrens Hermann.
„ 6. *Rumpff Gustav.
„ 12. *Dickehut Hermann, Dickehut August, Kamann Heinrich.
„ 13. *Keune Karl, Bollmann Auguste, Wehland Minna Witwe.
„ 14. *Schrader August, Trümpelmann Hermann, Pennig Auguste Ww.
„ 15. Duhme Karl, Becker Christian, Wuttig Ernst.
„ 17. Niehus Hermann, Heise Heinrich, Meister Theodor.
„ 20. *Köhler Hermann, Köhler Ferdinand, Schildknecht Dorothee Ww.
„ 21. *Schneider August, Hartung Gustav, Mook Friedrich.
„ 22. *Kurzberg Ernst, Rinke Louis, Brüning Christian.
„ 23. *Tacke Heinrich, Kohlbaum Friedrich, Kohlbaum Gottlieb.
„ 24. *Möser Wilh., Hofmeister Hermann, Koch Hermann.
„ 25. *Papendieck Auguste Ww., Ermisch Hermann, Köhler Gottlieb.

Universitäts- und Landesbibliothek Sachsen-Anhalt
urn:nbn:de:gbv:3:3-63767/fragment/page=0198

Nr. 26. *Gerecke Friedr., Wiese Hermann, Diedrich Christian.
„ 30. *Ermisch Friedrich, Koch Ernst, Opitz Johann.

Rattenfalle.

„ 730a. *Brecht Christiane Ww.

Ringstraße.

„ 5. *Wernicke Marie Frl., Hildebrandt Louise Ww., Schwarzhaupt Karl.
„ 207g. *Schulle Hermann.

Sackgasse.

„ 1. *Ebert Gottlieb, Ohmann Wilhelm, Schröder Ludwig.
„ 3. *Fiebig Wilhelm, Wiele Heinrich, Baake Hermann.
„ 5. *Bothe August, Bültemann Gottlieb, Walter Franziska Ww.
„ 7. Steinbrecher Christian, Marquardt Wilhelmine Ww.

Salzbergstraße.

„ 1. *Schmid Rosalie Ww., Matthias Emil.
„ 3. *Knoll Moritz.
„ 5. *Niehoff Heinrich.
„ 7. *Koch Richard.
„ 9. *Wadsack Bruno.
„ 11. *Heine Otto.
„ 17. *Hagemann Robert.
„ 19. *Müller Auguste Ww.
„ 21. *Pölchau Gustav, Engel Auguste Frl.

Schäferstraße.

„ 1. Weddin Wilhelm.
„ 2. *Zimmermann Rudolf, Koch Gustav, Kollenbach Gustav, Löhr Georg, Löhr Christiana Ww.
„ 3. *Ramme Caroline Ww., Kuhndt Oskar.
„ 4. *Bolm Karl, Bolm August.
„ 5. *Grimmert August, Buhr Otto.
„ 6. *Bothe Karl, Matthes Wilhelm, Reinecke August.
„ 7. *Schneevoigt Ludwig, Küster Hermann, Ohmann Wilhelmine.

Universitäts- und Landesbibliothek Sachsen-Anhalt
urn:nbn:de:gbv:3:3-63767/fragment/page=0199

Nr. 8. *Schneevoigt Caroline Ww., Oehlmann Wilhelm, Reulecke Johanne Ww.
„ 10. *Aschof Georg.
„ 11. *Schatz Friedrich, Veckenstedt Friederike.
„ 12. *Weithauer August, Kuhring Heinrich.
„ 13. Meinecke August, Sandau Friedrich, Aschof Wilhelm, Ganske Franz.
„ 14. *Martini Louise Ww., Martini Wilhelm.
„ 15. *Körber David, Körber Karl.
„ 16. *Künne Heinrich, Künne August.
„ 17. *Becker Wilhelm, Werner Karl.
„ 18. *Wellhausen Friedrich, Polterstorf Karl.
„ 19. *Ehlebe Wilhelmine Ww., Ehlebe Ernst, Küster Karoline Ww.
„ 20. *Schmidt Wilhelm, Fuhrmann Karl.
„ 22. *Schneevoigt Karl.
„ 24. *Bode Heinrich, Höfert Wilhelm, Bode Dorothee Ww., Lohse Heinrich.

Große Schenkstraße.

„ 1. *Brüning Johanne Ww., Pobering Johanne, Brüning Friedrich.
„ 2. *Schreiber Wilhelm, Hartmann Karl.
„ 4. *Brauns Gotttieb, Brauns Wilhelm.
„ 5. *Rehse Gottlieb, Heindorf Friedrich, Rehse Johanne Witwe.
„ 6. *Schmidt Christiane Ww., Ramme Andreas, Schmidt Gottlieb.
„ 7. *Fischer Dorothee Ww., Hartmann Liborius.
„ 8. *Siedel Heinrich, Ramme Heinrich, Bock Gottlieb, Quast Christian, Tracht Karl.
„ 9. *Becker Caroline Ww.
„ 11. *v. d. Föhr Wilhelm.
„ 12. *Baake Friederike, Jacobi Andreas, Runge Hermann.
„ 13. *Könnecke Karoline Ww., Holland August.
„ 14. *Wiele Karl, Wiele Christiane Ww., Risch Karl, Wehrstedt Friedrich.
„ 15. *Flohr Karl, Krahmer Hermann.

Universitäts- und Landesbibliothek Sachsen-Anhalt
urn:nbn:de:gbv:3:3-63767/fragment/page=0200

Nr. 17. *Heise Louise Ww., Lohf Robert, Oehlmann Louise Witwe.
„ 19. *Stagge Wilhelm, Neumann Auguste Ww.
„ 21. *Strutz Eduard, Bünger Karl, Grotrian Franz.
„ 23. *Förster Gottfried, Voigt Ferdinand, Wellhausen Heinrich.
„ 25. *Schneevoigt Theodor, Nettelmann Heinrich, Stillke Reinhold.
„ 27. *Weber Wilhelm, Hoffmann Elise Frl., Abel Wilhelmine Ww.
„ 29. *Niehoff Wilhelmine Ww., Jacobs Johanne Ww., Werner Heinrich.
„ 31. Schreiber Christoph.

Kleine Schenkstraße.

„ 2. *Dippe Hermann, Dippe Christiane Ww., Bock Christian, Voigt Hermann.
„ 4. *Pobering Ludwig, Sieboth Karl, Gerlach Wilhelm, Kaye Ferdinand.
„ 5. *Baake Karl, Baake Friederike Ww., Rinke Friederike Ww., Stilke Adolf.
„ 6. *Sieboth August jun., Bührig Friedrich, Hertzer Wilhelm, Sieboth August sen.
„ 8. *Waschhausen Heinrich, Fuhrmann Ernst, Schneider Gottlieb.
„ 10. *Fricke Christoph, Hartmann Liborius.
„ 12. *Krebs Wilhelm, Niehoff Wilhelm.
„ 14. *Fricke Louise Ww., Eisemann Ferdinand, Becker Gustav, Sallier August.
„ 16. *Gottschalk Karl, Becker Charlotte Ww., Koch Heinrich, Stürmer August, Wehrstedt Karl.
„ 18. Pleißer Gustav, Bültemann Auguste Ww., Bollmann August, Gerlach Johanne Ww., Hoppe Ludwig.
„ 20. *Hames Christiane Ww., Stilke Heinrich, Lomnitz Emil, Poltersdorf Friedrich.

Schmatzfelderstraße.

„ 2. (Gasanstalt.)
„ 4. Kalkhoff Carl.
„ 7. *Pieper Auguste Ww., Dabbert Gottlob.

„ 8. *Ruhberg Karl, Krebs Karoline Ww., Hupe Anna, Rogge Wilhelm.
„ 9. *Hesse Wilhelm.
„ 10. *Ahrendt Friedrich, Meuschke Emil.
„ 11. *Trümpelmann Carl, Hinze Wilhelm, Tallig Karl.
„ 12. *Deicke Gustav, Bercke August, Bercke Christiane Ww.
„ 13. *Fischer Heinrich, Müller Karl, Fischer Friedrich, Hassenberg Auguste Frl., Rieche Friedrich.
„ 15. Thomas Hermann, Weddin Wilhelm, Zimmer Karoline Ww., Eilers Heinrich, Eilers Johanne Ww., Eilers Hermann, Hoppe Heinrich, Möser Ludwig.
„ 16. *Sprögel Christian, Richter Adolf, von Westernhagen Ernestine Ww.
„ 18. *Poppendieck Friedrich, Poppendieck Christoph, Gärtner Louis, Pohle Lina Ww.
„ 20. *Nehrkorn Friedrich.
„ 739. *Wenzel Karl.
„ 739a. *Wolffgang Hermann.

Schönecke.

„ 1. *Nieter Helene Frl.
„ 2. *Strohmeyer Auguste Ww., Spilcke Julius, Kuntze Marie Frl.
„ 3. *Försterling Karl, Schwartzkopff Sophie Ww.

Schreiberstraße.

„ 7. *Becker gen. Hoppe, Wägeling Julius, Bittkau Gustav, Kutscher Louise Ww., von Sanden Agnes Ww.
„ 8. *Hahne Christian, Friedrichs Friedrich.
„ 8a. *Werner Friedrich, Deicke Christoph, Mohnicke Wilhelm.
„ 9. *Ramme Heinrich sen., Brecht Friederike sep. Ehefrau, Ramme Heinrich jun., Warnecke Friedrich, Schneider Wilhelm, Seemann Wilhelm.
„ 10. *Kähnert Heinrich, Schmidt Carl.
„ 11. *Böttcher Heinrich, Böttcher Christiane Ww., Brecht Auguste sep. Ehefrau, Fricke Friedrich, Schwarze Wilhelm.

Universitäts- und Landesbibliothek Sachsen-Anhalt
urn:nbn:de:gbv:3:3-63767/fragment/page=0202

„ 13. Tracht Otto, Brämer Wilhelm, Eilers Christian, Steckhahn Karl.
„ 15. *Schreiber Ernestine Ww., Schwarze Christian, Ritzau Wilhelm, Papendieck Friedrich, Schreiber Hermann.
„ 16. *Eilert Friedrich, Eggert Heinrich, Müller Johanne Ww.
„ 17. *Hartmann August, Fricke Karl, Graul Ernst, Köhler Heinrich, Teubig Karl.
„ 19. *Hinze Wilhelm.
„ 21. *Oberbeck Wilhelm, Schrader August.
„ 23. *Günther Wilhelm, Herdam Karl, Trümpelmann Wilhelmine Ww.
„ 25. Baumann Christian, Knappe Karl, Voigt Ludwig, Teubig Wilhelm.
„ 27. *Oberbeck Wilhelm, Mensing Friedrich.
„ 31. Keffel Franz, Beyer Ernst, Götze Christian, Schreier Wilhelm.
„ 33. *Möser Karl, Hahne Heinrich, Westermann Karl.
„ 35. *Hartmann Heinrich, Hopstock Friederike Ww., Könnecke Hohonne Ww.
„ 37. Bergmann Friedrich, Bergmann Gustav, Kinner Albert.
„ 39. *Spengler Ernst, Hahne Friederike Frl., Lutze Auguste Ww., Weddin August.
„ 41. *Bührig Friedrich, Hoffmann Hermann, Erdmenger Eduard, Bräme Eduard, Bührig Heinrich, Lingstedt Emma, sep. Ehefrau.
„ 43. *Weber Heinrich, Schneider Heinrich, Koch Friedrich.

Schülerstraße.

„ 1. *Grafenhorst Adolf, Heyder Robert.
„ 2. *Giesecke Marie Ww.
„ 4a. *Tetzlaff Julius.

Schützenstraße.

„ 8. *Dr. Lehmann Gustav.

Steingrube.

Nr. 1/3. Michaelis Hermann.
„ 4. *Schade Valentin.
„ 5. *Trisch August, Barner Christian, Arlt Adolf, Häselich Gustav.
„ 6. Haase Heinrich, Ahlers Louise Ww., Hille Gottlieb, Kops Heinrich.
„ 7. *Weber Gustav, Rinke Wilhelm.
„ 9. *Meißner Wilhelm, Mädge Heinrich.
„ 11. *Hänsel August, Schönemann Wilhelm.
„ 13. *Hauer Karl, Straßburger Heinrich.
„ 15. *Hartmann Louis, Linsel Wilhelm.
„ 17. *Wulfert Karl.
„ 19. *Koch Ferdinand, Reußmann Theodor.
„ 21. *Hackelberg Christian, Vollmer August.
„ 23. *Hartmann Karl, Riehe Wilhelm.
„ 25. *Diedrich Louise Ww., Diedrich August, Schulze Wilhelm, Zwing Johanne Ww.

Teichdamm.

„ 1. *Kaps Heinrich.
„ 2. *Reulecke Dorothee Ww., Siegemund Alwin, Schöndaube Karl.
„ 3. Hartmann Auguste Ww., Lickefett Ludwig.
„ 4. *Gerecke August, Reulecke Christian.
„ 5. (Gefangenhaus), Klietz Christoph.
„ 5a. Ramme Christian.

Unterengengasse.

„ 1. *Reinhardt Franz.
„ 2. Vogt Franz.
„ 3. *Borchert Theodor.
„ 5. *Wenzel Wilhelm, Burchardt August, Heise Wilhelm.
„ 6. *Köster Hermann, Finken Wilhelm, Rettberg August, Behrens Heinrich.
„ 8. *Festerling Hermann, Brasche Friedrich.
„ 9. *Pape Emilie Ww., Seidler Oswald.

Universitäts- und Landesbibliothek Sachsen-Anhalt
urn:nbn:de:gbv:3:3-63767/fragment/page=0204

Nr. 10. *Abel Wilhelm, Ohlendorf Karl.
„ 12. *Burchardt Hermann, Fricke Heinrich.
„ 14. *Uehr Christian, Ködderitz Karoline Ww., Eckerlin Elise Frl., Meine Henriette Frl.
„ 18. *Mässer Gotthilf.

Wegestraße.

„ 2. *Ahrend Karl, Daum Wilhelm.

Westernstraße.

„ 1. *Klaus Heinrich, Helm Therese Ww.
„ 2. *Dieck Hermann, Schrader Hermann.
„ 3. *Reider Friedrich.
„ 4. *Schrader Richard, Drechsler Adolf, Quandt Wilhelmine Ww.
„ 5. *Bartusch Bernhard, Frahm Johannes, Müller Charlotte Frl., Gerlach Pauline Ww.
„ 6. *Hildebrand Hermann, Meinke Emma, Schulze Friederike Frl.
„ 7. *Hollefreund Hermann, Dorst Karl, Bosse Friedrich.
„ 8. *Schwanecke Hermann, Schwanecke Gustav.
„ 9. *Sonntag Ernst jun., Sonntag Ernst sen.
„ 10. *Jüttner Paul, Jüttner Florentine Ww.
„ 11. *Kühne Friedrich, Rüschel Elise Ww.
„ 12. *Rockstedt Ernst, Pliester Anton, Voß Agnes Ww.
„ 13. *Winter Otto.
„ 14. *Weber Christian, Eppers Auguste Ww., Schröder Rudolf.
„ 15. *Heinig Eduard, Lucky Antonie Ww.
„ 16. *Schröder Ludwig, von Lessel Wilhelmine Ww.
„ 17. *Brauckhoff Friedrich, Therburg Friedrich.
„ 18. *Eckerlin Otto, Sprung Emma Frl., Bethge Gustav.
„ 19. *Jourdan Gustav, Vogel Georg Johannes.
„ 20. *Fuchs Karl.
„ 21. *Lütge Wilh., Reupsch Johanne Ww.
„ 22. *Wiedener Karl.
„ 23. Röder Marie Ww., Hartz Elisabeth Ww., Stübner Rosalie Ww.
„ 24. Henkel Hermann, Brauckhoff Wilhelm.
„ 25. *Bartels Adolf, Garke Louise Ww., Jaenichen Ewald.

Nr. 26. Otte Johanne Ww., Tolle Karoline Ww., Brandt Albert.
„ 27. (Fürstlich Stolberg'sches Gymnasium), Unterberg Friedrich, Büttner Friedrich.
„ 28. *Buch Gustav, Kaps Hermann.
„ 30. *Borghardt August, Petsch Karl.
„ 31/33. *Ramme Hermann, Ramme Emilie Ww., Robert Heinrich.
„ 32. *Brüning Karl.
„ 34. *Behrens Wilhelm.
„ 35. *Trümpelmann Ernst, Schultz Auguste Ww.
„ 36. *Jacobs Albert, Peust Emilie Ww., Courths Gustav, Schönner Louise Ww.
„ 37. *Dieck Julius, Schilling Marie Frl., Schilling Johannes.
„ 38. *Grahn Conrad, Bertog Minna Ww., Heine August.
„ 39. (Malzmühle), Möser Karl.
„ 40. von Hertzberg Günther.
„ 42. *Rust Auguste Ww., von Stöphasius Mathilde Ww., Wilhelmi Kurt.
„ 44. Holverscheit Emil, Brandes Clara Ww.

Große Ziegelstraße.

„ 5. *Miehe Hermann, Rese Wilhelm, Kahmann Friedrich.
„ 7. *Kahmann Friedrich, Szolkowy Auguste Ww., Becker Wilhelm, Rese Heinrich.
„ 9. *Kahmann Magdalene Ww., Finke Karl.
„ 11. *Frentsche Johanne Ww.
„ 13. *Ackert Ernst, Stange Heinrich, Brandes Fritz.

Kleine Ziegelstraße.

„ 4. *Stagge Karl, Kamann Friedrich, Schildknecht August.
„ 5. *Schröder Ferdinand, Dressel Wilhelm, Kallmeyer Dorothee Ww., Schneider Carl.
„ 6. *Ramme Wilhelm, Riemenschneider Friedrich, Deike Wilhelm, Künne Heinrich.
„ 7. *Horn Ernst, Ebert Friedrich, Hennig Karl.
„ 9. *Byrich Johanne Ww., Findeisen Gottlieb, Lamm Hermann.

Universitäts- und Landesbibliothek Sachsen-Anhalt
urn:nbn:de:gbv:3:3-63767/fragment/page=0206

Nr. 10. Stallmann Henriette Ww., Gerlach Karl, Findeisen Marie Frl., Radde Karl.
„ 11. *Niehoff Heinrich, Niehoff Sophie Ww., Krebs August, Becherer Emilie, sep. Ehefrau.
„ 12. *Bührig August, Adenstedt August, Günther August.
„ 17. *Fricke Karl, Märtens Eduard, John Karl, Stein Catharine Ww., Schildknecht Friedrich.

Unter den Zindeln.

„ 2. *Bothe Heinrich, Gude Christine Ww.
„ 3. *Röber Heinrich, Busse Anna Ww., Ströse Louise Witwe.
„ 4. *Wünschenmeyer Friedrich.
„ 9. Rödel Emil.
„ 10. Böhme Otto.
„ 10a. Brämer Heinrich, Menger Friedrich, Jung Emil, Köhler Karl, Meißner Hermann.
„ 10b. Haagen Otto, Zscherlich Oswald.

Schloß Wernigerode.

Schloß.

Nr. 1. *Stolberg-Wernigerode Otto Fürst zu, Försterling Wilhelm, Kuhn Gustav, Müller Eduard, Schütze Wilhelm.

Am Schloß.

„ 5. Oehlmann August.
„ 6. Walli Peter.
„ 7. Leiste Christoph.
„ 8. Oberhaus Heinrich, Schulle Ferdinand.

Universitäts- und Landesbibliothek Sachsen-Anhalt
urn:nbn:de:gbv:3:3-63767/fragment/page=0207

Im Thiergarten.

Nr. 11. Förster Karl.
„ 12. von Lemcke Ulrich.
„ 13. Hille Heinrich.
„ 14. Wenzel Josef, Lischkewitz Josef.
„ 15. Schöpwinkel Albert, Lumme August.
„ 17. Hecht Friedrich.
„ 19. Leiste Gustav.
„ 20. Semmler Friedrich.
„ 21. Sander Karl.
„ 22. Meyer Christian.
„ 39. Neuse Wilhelm, Hille Hermann.
„ 40. Frühling Karl.
„ 42. Fissel Hermann.

Am Lustgarten.

„ 23. Pobering August, Schmidt Wilhelm, Wegener Heinrich, Winkelmann August.
„ 25. Stilke Christoph.
„ 33. Müller Karl.

Marstall.

„ 27. Awe Karl, Bernstorff Graf Andreas.
„ 28. Lengwinat Friedrich, Schmidt Friedrich.
„ 29. Stagge Heinrich, Wienke Hans.

Im Küchengarten.

„ 32. Eichler Gustav.

Lindenallee.

„ 35. (Fürstliches Kammergebäude), Bühl Theodor, Schulze Karl.

Vorwerk.

„ 36. Preu Oskar.
„ 37. Hackelberg Ferdinand, Hoppe August, Rinke Heinrich.
„ 38. Ramme Andreas, Bollmann Elias, Brückner Friedrich, Koch Wilhelm.

Universitäts- und Landesbibliothek Sachsen-Anhalt
urn:nbn:de:gbv:3:3-63767/fragment/page=0208

Christianenthal.

Nr. 43. Brinkmann Heinrich.
„ 44. Reuleke Heinrich.
„ 45. Schmidt Hermann.

Voigtstieg.

„ 48. Kühnemund Karl.
„ 49. Becker Friedrich.
„ 51. Becker Heinrich, Palm Ludwig.

Volmke.

„ 52. Schulle Carl.

Büchenberg.

„ 53. Schleifenbaum Wilhelm.
„ 54. Wegener Hermann.
„ 55. Jatho Ludwig.
„ 56. Schneider Carl.
„ 57. Herdam August.

Hartenberg.

„ 59. Fraustein Wilhelm.

Charlottenlust.

„ 69. Bendix Friedrich.

Nöschenrode.

Vollhasenthal.

Nr. 1. *Beck Heinrich.
„ 2. Grisebach Rudolf.

Burgberg.

„ 1. *Duhme Ernst, Brun Ernst, Pessel Ludwig.
„ 2. *Gocke Friederike Ww., Pobering Wilhelmine Ww., Schatz Wilhelm.

Nr. 3. *Pieper Heinrich, Heyder Heinrich.
„ 4. *Hoppe Wilhelm, Hoppe, Hermann.
„ 5. *Richter Karl, Richter Wilhelm.
„ 6. *Ackert Karl, Bollmann Johanne, Scholz Agnes Ww.
„ 7. *Großhennig Emma Frl., Heisler Marianne, Petsch Marie.
„ 8. Häselich Wilhelm, Schreiber Carl.
„ 9. *Hornung Theodor.
„ 10. *Michaelis Friedrich, Günther Friedrich, Zimmermann Ernst.
„ 11. *Günther Wilhelm, Wellmann Wilhelm.
„ 12. *Haaren Karl, Koch Eduard, Nickel August.
„ 13. *Brasche Henriette Ww., Heyder Hermann.
„ 14. *Simon Hermann.
„ 15. Böck Wilhelm, Böck Gustav, Pobering Heinrich.
„ 41. Jacobs Ed. Dr., geh. zu Schl.

Gartenstraße.

„ 1. *Gerecke August.
„ 2. *Kommallein Dorothee Ww.
„ 3. *Pobering Friedrich, Köhler Wilhelm, Meyer Hugo.
„ 4. Dieck Marie.
„ 5. *Engelschalk Friedrich, Delles Friedrich, Kurs Marie Witwe.

Harburgstraße.

„ 1. *Münchhoff Emil, Hermanni Marie Ww.
„ 2. Schüßler Johanne Ww.
„ 3. *Baumgarten von Ww.
„ 4. *Schmidt Friedrich.
„ 208. Metorn Karl.

Kaiserstraße.

„ 1. *Rienäcker Auguste Ww., Rienäcker Robert.
„ 2. *Menger Ludwig, Menger Otto.
„ 3. *Langenstraß Karl.
„ 4. *Hane Fritz, Hane Marie Ww.
„ 5. *König Robert, Ritter Wilhelmine Ww.
„ 6. *Bürger August.

Nr. 7. *Meyer Johanne Ww., Kaie Hermann, Moses Gottlieb, Sattler Adolf, Sattler Wilhelm.
„ 8. *Nehrkorn Wilhelm.
„ 9. *Bothe August, Hoppe Louise Ww.
„ 10. *Schrödter Rudolf.
„ 11. *Dill Hermann, Burchardt Gustav, Fleiner Franz.
„ 12. *Wiecker Friedrich.
„ 13/14. *Hintze Heinrich, Hintze August, Hintze Johanne.
„ 15. *Walbeck Emma Ww., Simon Leopold.
„ 16. *Meyer Hermann, Michau Hermann, Nabert Heinrich.
„ 17. *Weger Gottlieb, Brüning Johanne Ww., Fahlbusch Andreas, Fahldieck Heinrich, Gärtner Emma Ww.
„ 18. *Rätzel Albert, Rätzel Emilie Ww., Krieg Emilie Ww.
„ 19/20. Opitz August Dr. med., Haupt Elise, Hoppe Marie.
„ 21. *Traue Ferdinand, Brey Julie Ww.
„ 22. *Franke Gustav, Frederich Anna Ww., Michaelis Marie Frl.
„ 23. *Mallin Friedrich, Hille Wilhelmine Ww.
„ 24. Oehlmann Charlotte Ww., Lünig Heinrich.
„ 25. *Degener Sophie Ww.
„ 26. *Voßköhler Johannes, Kamann Lina Ww., Kamann Richard, Voges Louise.
„ 27. *Bänecke Ludwig, Lampe Friedrich, Kohlmeister Marie, Plachta Julius.
„ 28. Meier Johanne Ww., Reinhardt Wilh., Peters Karl.
„ 29. *Dippe Christiane, Kaye Karl, Reinecke Christian, Reulecke Anna.
„ 30. *Bindseil Ernst.
„ 31. *Weingärtner Theodor, Hilmer Helene.
„ 32. *Warnecke Ernst, Schacht Heinrich.
„ 33. *Knoch Emilie Ww.
„ 34. Brocke Hermann.
„ 35. *Hünsche Wilhelmine, Hesse Engela Frl.
„ 36. *Metz Wilhelm, Jacobi Marie, Ratz Marie Frl.
„ 37. *Semper Sophie Frl., *Semper Magdalene Frl., Peisker Marie Ww.
„ 38. *Hinüber Karl, Weinschenk Marie Frl.
„ 39. *Mehle Ernst, Roos Karoline, Roos Karoline Ww. Stier Hedwig.

Nr. 40. *Böwig Theodor.
„ 41. *Bothe Ludwig, Ewe Karoline, Hochdörfer Karl.
„ 42. *Mackrodt Friedrich, Hofmeister Wilhelmine, Herfurth Minna.
„ 43. *Holfelder Anna, Holfelder Georg Dr. med.
„ 44. St. Theobaldi-Kirche.
„ 45. Siechenhaus: Mühlberg Karoline, Mook Johanne Ww., Mehle Friedrich, Brauckhoff Christiane Ww., Ermisch Johanne Ww., Hille Auguste Ww.
„ 46. *Holfelder Karl, Holfelder Marie.
„ 47. Hoppe Friedrich.
„ 48. Hoppe Emilie.
„ 49. *Simon Wilhelm, Herzfeld Louis.
„ 50. *Simon Christ., Brauckhoff Friedr., Oberländer Heinr.
„ 51. Kleeberg Marie Ww.
„ 52. *Voigtel Bertha Ww., Götze Hildegard Frl., Götze Marie Frl.
„ 53. *Scheide Karoline Ww., Kahler Doris, Kageler Bertha Ww.
„ 54. *Mehle Ernst, Mehle Christiane Ww.
„ 55. *Weingärtner Georg, Ewe Mathilde Ww.
„ 56. *Bodemann Wilhelmine Ww., Bothe Louis, Hahne Friedrich.
„ 57. *Pitt Ulrich, Meyer Franziska Ww.
„ 58. *John Ernst, Baak Henriette, Lichtenberg Marie Ww., Schmidt Friedrich.
„ 59. *Bormann Karl.
„ 60. *Schökel Ernst, Schökel Theodor, Hartmann Wilhelm, Kuntze Richard.
„ 61. *Bormann Wilhelm, Steinbrecher Gustav.
„ 62. *Beyer Hermann, Bothe Wilhelmine.
„ 63. *Mallin Ernst, Borchert Hermann.
„ 64. *Mallin Gustav, Schreiber Dorothee.
„ 65. *Schulle August, Schulle Hermann, Schwarzer Herm.
„ 66. *Weingärtner Georg, Hirschelmann Karl, Lehmann Gottlieb.
„ 67. *Weingärtner Karoline Ww., Rauchhaus Hermann, Franke Christian, Schulz Anna, Schulz Emilie, Voigt Karoline Ww.

Universitäts- und Landesbibliothek Sachsen-Anhalt
urn:nbn:de:gbv:3:3-63767/fragment/page=0212

Nr. 68. *Kommert Minna Ww., Hoffmann Friedrich, Meinecke Otto.
„ 69. *Hahne August, Hahne August, Wesche Bertha Frl.
„ 70. *Niedung Hermann, Brockmann Mathilde Ww., Kohlmeister Gustav.
„ 71. *Sielaff A.
„ 72. *Ramme Christian, Brandt Wilhelmine Ww., Kaye Johanne Ww., Pobering Louise Ww.
„ 73. *Rosenkranz Wilhelm.
„ 74. *Komallein Hermine Ww., Bläß Friedrich.
„ 75. *Bleck Wilhelm, Wagenschein Hermann, Wittig Auguste Frl., Wittig Henriette Frl.
„ 76. *Lipps Christian, Thielecke Gustav.
„ 77. *Müller Friederike.
„ 78. *Ehelebe Christoph, Bosse Karl, Reje Eduard, Spengler Christian.
„ 79. *Hesse August.
„ 80. *Stute Wilhelm, Klamroth Hermine Ww., Große Minna.
„ 81/82. *Lange Hermann, Bleibtreu Karoline Ww., Bleibtreu Sabine Ww.
„ 83. *Rose Christian, Habenicht Johanne Ww.

Kreuzberg.

„ 1. *Weingärtner Theodor, Jeschke Elise Ww., Sparkuhle Antonie Ww., Zeisberg Julie Ww.
„ 2. Lyncker von Lothar, Dobbeler von Agnes Ww.
„ 3. *Köhler Friedrich, Rieff von Karoline, Günther Adolf.
„ 4. *Mette Hermann, Enke Sophie Frl., Unruh von Bertha Ww.
„ 5. *Gülle Marie Ww.
„ 6. *Achilles Louise Ww.
„ 7. *Wichmann August, Stuhlmacher Gustav.
„ 8. *Pieper Wilhelm.
„ 9. Schmidt August.
„ 10. *Eichel Johanne Ww.
„ 11. *Eilers Elias, Hackelberg Ernst.
„ 12. *Schewe Heinrich, Bauer Marie Ww., Nehrkorn Wilhelm.

Universitäts- und Landesbibliothek Sachsen-Anhalt
urn:nbn:de:gbv:3:3-63767/fragment/page=0213

Nr. 13. Thormann Julie Ww., Borchert Hermann, Brauckhoff Karl, Mensing August.
„ 14. *Wesche Bertha Ww., Wulfert, Albert.
„ 15. *Brämer Friederike Ww., Dorguth Louise Frl., Reuber Helene Ww.
„ 16. Krukenberg Heinrich.
„ 17. *Ruthemann Friedr., Pfeiffer Louise Ww., Rasche Wilhelmine Ww.
„ 18. Häselich Eduard, Kleist v. Otto, Stämmler Wilhelm.
„ 19. *Schwanecke Mathilde Ww., Kienitz Victorine Ww.,
„ 20. *Thiele Karl, Sittig Agnes Ww., Voigt Karoline.
„ 21. *Kröter Eberhard, Schmidt Rudolf.
„ 22. *Buchholz Karl.

Kleine Kreuzbergstraße.

„ 9. *Hoppe Karl.
„ 12. *Rößling Wilhelm.
„ 13. *Pobering Friedrich.

Lindenbergstraße.

„ 33. *Kühne Emilie Ww., Kilburger Alwine Frl., Kilburger Bertha Frl.
„ 34. Worbes August.
„ 35. *Siegel August.

Mühlenthalstraße.

„ 1. *Ewald Marie Frl., Ewald Meta Frl.
„ 2. St. Theobaldi Vereinshaus, Dempewolf Wilhelm, Linsenbarth Bernhard.
„ 3. *Kaufmann Max.
„ 4. *Joch Paul, Hübner Georg.
„ 5. *Pagenkopf Hermann.
„ 6. *Grimm August.
„ 7. Dänecke Max, Voigt Friedrich.
„ 8. *Hochbaum Wilhelm, Märtens Wilhelm, Schmidt Heinrich.
„ 9. *Peikert Karl.
„ 10. *Peikert & Co., Lindemann Karl.
„ 11. *Volge Theodor.

Nr. 12. Schmidt Hermann, Bolte Franz, Fischer Wilhelm, Hampe Emilie Ww.
„ 13. *Ronnenberg Friedrich, Glauch Eduard, Gothan Franz, Hauck Wilhelm, Perlberg Gustav, Stumm Emil.
„ 14. *Ronnenberg Hans, Seyfert Georg.
„ 15. Seeger Heinrich.
„ 16. *Wellenberg Wilhelm.
„ 17. Burgdorff Willmar.
„ 18. *Graumann Johanne Ww.
„ 19. *Bernardelli Louis.
„ 20. *Wendel Antonie Frl., Wendel Friedrich.
„ 21. *Krause Paul, Rust Johanne Ww.
„ 22. *Soechting Wilhelm, Schröder Paul.
„ 23. *Stillke Hermann, Beck Andreas.
„ 24. *Drenckmann August.
„ 25. *Meyer Auguste Frl., *Meyer Hermine Frl., *Meyer Elise Frl., Grünewald Minna Ww.
„ 26. *Borchert Marie Ww., Sumpff Emilie Ww., Borchert Wilhelm, Keller Georg, Opitz Louise Frl., Opitz Marie Frl.
„ 27. *Rose Charlotte Ww., Rose Fritz.
„ 28. *Dahlmann Alexander.
„ 29. Ferienheim.
„ 30. *Bornemann Agnes Ww., Martin Pauline Ww.
„ 31. *Messow Eduard.
„ 32. *Dippe Johanne Ww., Heyroth Karl.
„ 33. *Heberling Emilie.

Promenade.

„ 1. *Meyer Henrich, Daneke Klara Ww., Daneke Karoline Ww., Könnecke Christian.
„ 2. *Scheffer von Ewald.
„ 3. *Encke Julie Ww.
„ 4. *Martini Friederike Ww., Klaucke Heinrich, Schwarze Karl.
„ 5. *Rabe Johanne Frl., Reiche Helene Ww.
„ 6. *Ohlhoff Karl, Bassewitz von Karoline Ww., Meier Johanne Ww.

Nr. 7. *Lieber Karl.
„ 8. *Hartmann Ludwig, Pfeiffer Gustav, Labesehr Ernestine Ww., Brauckhoff Christian, Kühne Friedrich.
„ 9. *Thormann Johanne Ww., Klinkicht Rudolf, Bock Wilhelm.
„ 10. Weiland Paul.
„ 11. *Klein Friedrich.

Pulvergarten.

„ 1. *Hoff von August.
„ 2. Brüning Wilhelm.
„ 3. Lambrecht Johanne Ww.
„ 4. Höfer Paul, Jacobi Karl.
„ 5. Bardeleben von Marie Ww.
„ 6. *Hofmann Karl.
„ 7. *Cuny Elise Ww.
„ 8. *La Chevallerie von Ida Ww.

Schmalethal.

„ 1. *Vasmer Hedwig Ww., Hiller von Gärtringen Lydia Freiin, Senff Emilie Ww.
„ 2. *Lent, Günther Wilhelm.

Schönecke.

„ 1. *Heine Dorothee Frl., Schrader Emilie Frl.
„ 2. *Kaye Friedrich, Kaye Marie, Burchardt Sophie.
„ 3. *Hille Sophie Ww., Hermann Marie, Martini Friedrich, Lipps Wilhelm.
„ 4. *Weger Friedrich, Fleiner Charlotte Ww.
„ 5. *Brandes Heinrich, Kail Friedrich, Mook Heinrich, Weber Bertha.
„ 6. *Dingelstedt Friedrich, Hertzer Friedrich, Rackwitz Emilie, Temme Wilhelm.
„ 7. *Uhlmann Wilhelm, Herzog Emilie Ww., Hellmund Gustav, Lorenz Karoline, Sinnemann Heinrich.
„ 8. Duderstadt Bertha Ww., Brauckhoff Karl, Gruß Friedrich, Krüger Georg, Zimmer Bernhard.
„ 9. *Weltz Friedrich, Nordhausen Gottlieb.
„ 10. *Brandt Hermann, Kaiser Wilhelm, Schiller Andreas.

Universitäts- und Landesbibliothek Sachsen-Anhalt
urn:nbn:de:gbv:3:3-63767/fragment/page=0216

Nr. 11. *Gruß Wilhelm, Schrader Heinrich.
„ 12. *Bothe Wilhelm.
„ 13. *Weithauer Friedrich.
„ 14. *Simon Wilhelm.
„ 15. *Stürmer Gottlieb, Stürmer Wilhelm, Lumme August.
„ 16. *Brunotte Hermann, Brunotte Rudolf, Friedhoff Heinrich.
„ 17. *Ahrend Wilhelm, Schmidt Wilhelm, Torge Theodor.
„ 18. *Pobering Karoline, Thiligant Wilhelm.
„ 19. *Schulle Gottlieb, Günther Karl, Schulle Gottlieb.
„ 20. *John Heinrich.
„ 21. *Lindenlaub Friedrich, Busse Leonore Ww.
„ 22. *Bockemüller Christian, Meier Andreas.
„ 23. *Krebs Wilhelm, Scheithauer Hieronymus, Poppendieck Friedrich, Brauckhoff August, Jacobi Anton.
„ 24. *Hoppe Gottlieb, Hahne Gottlieb, Heidergott Friedrich, König Hermine Ww.
„ 25. *Warnecke Friedrich, Schliebe Karl.
„ 26. *Heyer Christoph, Ebert Hermann, Riemenschneider Gustav, Weber Johanne Ww.
„ 27. *Borchert Wilhelmine Ww., Borchert Hermann.
„ 28. *Rasche Ernst, Haeberlein Emma Frl., Lüttge Elise Frl., Sturzel Minna.
„ 29. *Becker Friedrich, Becker Hermann, Hedderot August.
„ 30. Preußer Franz, Wischerop Gustav.
„ 31. *Dill Auguste Ww., Kaps Karl.
„ 32. *Grempler Johanne Ww., Grempler Friedrich, Grempler Heinrich, Feuerstack Louise Frl.,
„ 33. *Querfurth Louis, Querfurth Louis, Groskurd Mathilde.
„ 34. *Rauch Wilhelm, Lorenz Hermann, Heyder Wilhelm.
„ 35. *Becker August, Werner Friedrich.
„ 36/37. *Trittel Gottfried.
„ 38. *Pape Ludwig, Bielau Adolf, Basse Karl.
„ 39. *Herold Wilhelm, Lambacher Rudolf, Schulze Bertha Witwe.
„ 40. *Hild Karl.

Schützenstraße.

Nr. 1. *Mallin Milhelm, Borchert Rudolf, Bollmann Gustav, Könnecke Henriette Ww.
„ 2. *Kommallein Marie, Böttticher Marie.
„ 3. *Rothenberg Robert, Boeß Friedrich, Loesch Ernst, Neubauer Heinrich.
„ 4. *Ackert Friedrich, Helmker Christian.
„ 5. Görtz Friedrich, Görtz Hermann, Görtz Wilhelm.
„ 6. *Mank Wilhelm, Mank Wilhelmine Ww.
„ 7. *Flohr Wilhelm, Bunke Karoline Ww., Schulze Robert, Wagenführ August.
„ 8. *Weber Wilhelmine, Ackert Ferdinand, Stechert Wilhelm, Stilke Friedrich.
„ 9. *Müller Emma, Griesheim von Ernestine.
„ 10. Müller Theodor.
„ 11. *Schacht Georg, Bomsdorf von Fritz, Haeusler Otto.
„ 12. *Helldorf von Marie.

Tiergartenstraße.

„ 1. *Holleuffer von Conrad.
„ 2. *Lange Henry.
„ 3. *Bauermeister Louis, Abel Paul.
„ 4. *Leidloff Eduard, Becker Magdalene Frl.
„ 5. *Hahne Heinrich.
„ 6. *Hahne Friedrich, Hahne Henriette Ww., Paetzold Louis, Werner Friederike Ww.
„ 7. *Nordhausen Friedrich, Borchert Friedrich, Steinau Elisabeth Ww., Wedell von Anna.
„ 8. *Bielefeld Ferdinand.
„ 9. *Kremmnitz Hermann.
„ 10. *Langermann von Moritz.
„ 11. *Pobering Marie Ww., Schmidt Heinrich.
„ 12. *Bothe Christian, Branconi von Adelheid.
„ 13. *Kaie Heinrich, Kaie Heinrich, Koch Marie Frl. Sittig Helene Frl.
„ 14. *Illies Christian, Velthusen Henriette Ww.
„ 15. *Borchert Karl.
„ 16. *von Bonin Anna.

Universitäts- und Landesbibliothek Sachsen-Anhalt
urn:nbn:de:gbv:3:3-63767/fragment/page=0218

Hasserode.

Am Auerhahn.

Nr. 1. *Schreyer Ernst, Todtenberg Heinrich, Gondelach Wilhelm, Ilsebusch Christian, Schumann Paul.
„ 2. *Koch August.
„ 3. *Becker August.
„ 4. *Hartmann Heinrich, Niehus Heinrich.

Amtsfeldstraße.

„ 1. *Hartmann Ludwig, Müller Carl, Richter Gottlieb.
„ 1a. *Ritzau Carl.
„ 2. *Auerswald Friedrich.
„ 2b. *Hopstock Wilhelm, Hopstock Louise Ww.
„ 3. *Büchner Hermann.
„ 3a. *Büchner Friedrich.
„ 3b. *Böhme Ludwig, Hellmund Ludwig, Böttcher Wilhelm.
„ 3c. *Schmidt Hermann.
„ 5. *Lüders Carl.
„ 5a. *Liebau Hermann, Haupt Johanne Frl.
„ 6. *Krull Christiane Ww., Krull Heinrich.
„ 7. *Querfurt Emil.
„ 8. *Rohr Heinrich, Rabe Carl.
„ 9. *Werner Louis, Horn Heinrich.
„ 10. *Wenzel Heinrich.
„ 11. *Segnitz Willy.
„ 12. *Pook Wilhelm, Brocke Wilhelm, Weber Eduard.
„ 13. *Könnecke August.
„ 14. *Teetzmann Therese Ww.

Amtsgasse.

„ 1. *Boeters Eduard, Boeters Ernst.
„ 2. *Strohmeyer Heinrich.
„ 3. *Fricke Heinrich.
„ 4. *Waskewitz Otto, Hörning Ernst.
„ 5. *Weber Heinrich.
„ 6. } *Faber Alexander, Gast Wilhelm.
„ 6a. }
„ 7. *Wesche Joh. Friedr., Willke Friedrich.

Am Blocksbornberg.

„ 1. *Meyer Victor.
„ 2. *Jehn Therese Ww.
„ 3. Unbewohnt.

Drängethal-Chaussee.

„ 1. *Willgerodt Christoph.
„ 1a. *Lindstedt Rosalie Ww.
„ 2. *Lüder Carl, Flügel Marie Ww.
„ 3. Brüning Carl, Auerswald Wilhelm.
„ 4. *Lumme Friedrich, Rüschel Max.
„ 5. Lehmann Friedrich.
„ 6. *Lüder Heinrich.
„ 7. Hellmund Carl.

Am Eichberg.

„ 1. *Hasseröder Maschinen-Papierfabrik Aktien-Gesellschaft, Jaeger Robert, Jaeger Agnes Frl., Störkle Anton.
„ 2. Hartmann Wilhelm.
„ 3. *Bollmann Carl sen., Bollmann Carl jun.
„ 4. *H. G. Waldhelm, Blech Friedrich.
„ 5. *Fricke Georg, Schubert Ernst.
„ 6. *Hecht Heinrich.
„ 7. Hartmann Carl, König Carl.
„ 8. *Hopstock August.

Am Eisenberg.

„ 1. *von Kaphengst Ferdinand.
„ 2. Grebe Heinrich.

Freiheit (gehört z. Schloß-Bez.)

„ 1. *Hesselbarth Gustav.
„ 2. } *Niewerth Theodor, Brink Auguste Ww.
„ 3. }
„ 4. *Niewerth August, *Niewerth Christian, Niewerth Julius.
„ 5. Keffel Carl.
„ 6—59. (S. u. Schloß-Wernigerode.)
„ 60. Schwanecke Adolf.

Universitäts- und Landesbibliothek Sachsen-Anhalt
urn:nbn:de:gbv:3:3-63767/fragment/page=0220

Nr. 61. Mahrholz Carl.
„ 62. Strutz Wilhelm.
„ 63. Büchner Heinrich.
„ 64. Büchner Ernst, Haupt Wilhelm sen., Haupt Wilhelm jun., Memmner Hermann, Schreiber Christian.

Friedrichstraße.

„ 1. Röhrig Marie, Schaum Clara Frl.
„ 2. *Klingsporn August, Kienast August, Räuscher Carl.
„ 3. *Krühne Theodor, Ritter Charlotte Frl., Weger, Hermann.
„ 4. Hoffmann Margarethe Frl., Dannhauer Elisabeth Frl., Möbius Ferdinand.
„ 5. *Ohmann Friedrich.
„ 6. *Bauermeister Wilhelm, Bauermeister Wilhelmine Ww., Uder Christian.
„ 7. *Bornemann Emma Ww.
„ 8. *Borchert Wilhelm, Müller Heinrich.
„ 9. *Menzel Otto.
„ 10. Ließmann Friedrich jun., Sasse Eduard.
„ 10c. *Marschhausen Gustav.
„ 10d. *Burchardt Robert.
„ 11. *Petsche Hermann, *Petsche Louis.
„ 12. Rehorst Theodor.
„ 13. *Beyrich Julie Ww.
„ 14. *Neldert Marie, Krüger Carl, *Dietrich Mathilde Frl., *Schliepstein Louise Ww.
„ 15. Neumann Otto.
„ 16. *Tetzner August, Schwanecke Caroline Ww.
„ 17. *Berge Friedrich.
„ 18. *Niemeyer Charlotte.
„ 19. *Friedrich Leocadie, Bertheau Georg Dr. med.
„ 20. Manicks Carl, Horn Gustav, Leidich Friederike Ww., Knolle Adolf, Schröder Friederike.
„ 21. *Friedrich Friedrich, Willeke August.
„ 22. Heydecke August, Willgeroth Carl.
„ 23. *Fischer Ludwig.
„ 24. *Scharf August.
„ 25. Scharf Ernestine, Kaselitz Ludwig, Ließmann Otto.

Nr. 26. *Becker Heinrich, Becker Friedrich.
„ 27. *Henze Hermann, Demuth Carl, Hildebrandt Emilie Frl., Hildebrandt Emma Frl.
„ 28. *Ziebe August, Kritz Pauline Frl.
„ 29. *Hallierſch Franz, Röber Chriſtian.
„ 30. *Hinze Auguſt, Seelmann Emma.
„ 31. *Hartung Friedrich.
„ 32. *Kleeß Otto.
„ 33. *Fuchs Carl, Kintſcher Hermann.
„ 34. *Schulz Johann, Schrader Friedrich.
„ 35. *Randolff Eliſabeth Ww., Randolff Carl.
„ 36. *Hopſtock Wilhelm, Breuſte Auguſte.
„ 37. *Demuth Friedrich, Demuth Friedrich.
„ 38. Klingſporn Friedrich, Beilke Hermann, Hertzer Friedrich.
„ 39. Mahrholz Charlotte Ww., Fleiſchhauer Guſtav, Weber Ludwig.
„ 40. *Gleichmann Friedrich, Brecht Adelheid Ww., Zabel Valesca Frl.
„ 41. *Buſſe Ferdinand, Lüddecke Emma Ww.
„ 42. *Städer Guſtav.
„ 43. *Klare Friedrich, Klare Ernſt.
„ 44. *Schäker Carl, Müller Eduard.
„ 45. *Dill Carl, Krebs Erneſtine Ww., Krebs Heinrich.
„ 46. *Gerlach Friedrich, Niehoff Friedrich.
„ 47. *Möſer Friedrich, Bruder Chriſtiane Ww., Bock Hermine Ww.
„ 48. *Pleiſer Friedrich.
„ 49. *Thielecke Friedrich, Poppendieck Johanne Ww., Thielecke Carl.
„ 50. *Knolle Carl.
„ 51. *Brecht Friedrich, Klare Caroline Frl., Günther Almine, Jaeger Heinrich.
„ 52. *Walther Agnes Ww., Riedel Johanne Ww., Klare Ernſt, Siemon Marie Ww., Werner Dorothee.
„ 53. *Coqui Rudolf.
„ 54. Bruder Wilhelm, Memmner gen. Giebel Carl.
„ 54a. *Kette Selma.
„ 55. *Künne Heinrich.

Universitäts- und Landesbibliothek Sachsen-Anhalt
urn:nbn:de:gbv:3:3-63767/fragment/page=0222

Nr. 56. *Auerswald Heinrich.
„ 57. *Scheibel Heinrich.
„ 58. *Strutz Friedrich.
„ 59. *Kienast Hermann.
„ 60. Schule, Hartung Carl.
„ 61. Schule.
„ 62. Diethe Adolf. (Pfarrhaus.)
„ 63. *Fricke August, Rösler Emil.
„ 64. *Willgeroth Wilhelmine Ww., Strutz Wilhelm.
„ 65. *Nagel Friedrich, Lumme August, Lumme Heinrich, Willeke Carl.
„ 66. *Vogel Ernst, Wendhaus Friedrich.
„ 67. *Mook Wilhelmine Ww., Barnigeroth Friedrich, Heise Friedrich.
„ 68. *Krull, Carl.
„ 69. *Buchwald Ludwig, Hunger Richard.
„ 70. *Hinze Wilhelm, Bormann Heinrich.
„ 71. *Pook Wilhelm, Heise Wilhelm, Horn Henriette Ww.
„ 72. *Hauer Gottfried jun., Hauer Gottfried sen., Hinze August.
„ 73. *Gerlach Gottlieb.
„ 74. *Hauer Heinrich, Auerswald Eduard, Hauer Mathias, Kallmeyer Carl, Hoppe August.
„ 75. *Lumme Henriette Ww., Lumme Hermann.
„ 76. *Weber Friedrich, Weber Friedrich.
„ 77. *Frankenfeld Wilhelm, Schwanecke Bertha.
„ 78. Werner Friederike Ww., Nagel Ludwig, Klapproth Carl, Szolkowy Louis, Weber Friedrich.
„ 79. *Werner Hermann, Festerling Ernst, Werner Eduard.
„ 80. *Kienast August, Tacke August, Leßmann Heinrich, Strutz Hermann.
„ 81. Lauterbach Joseph, Hopstock Christian, Kossyk Conrad, Rabe Ludwig, Rabe Johanne Ww.
„ 82. Gerkens Andreas, Gerloff Wilhelm.
„ 83. *Brocke Eduard.
„ 84. Kresse August, Franke Dorothee Ww., Hammer Heinrich.
„ 84a. *Lüder Ludwig, Brecht August, Ahrens Theodor.
„ 85. Gerding Friedrich, Remmert Marie Frl.

Nr. 86. *Werner Caroline Ww.
„ 87. Hammer Friedrich.
„ 88. *Borchert Ww.
„ 89. *Haagen Amandus.
„ 90. *Mook Friedrich.
„ 91. Luther Carl.
„ 91a. *Auerswald Hermann, Hoppe Carl, Hoppe Carl.
„ 92. *Schneevoigt Friedrich, Müller Wilhelm.
„ 93. *Blech Gottfried, Bonse Caroline Ww., Könnecke Wilhelm.
„ 94. Lindner Friedrich, Hartmann Carl, Buchwald Wilhelmine Ww., Gerlach Hermann, Henning Adolf.
„ 94a. *Lumme Friedrich, Grohmann Christiane Ww., Seeger Hermann.
„ 95. *Mook Wilhelm, Mook Wilhelm.
„ 96. *Auerswald Wilhelm.
„ 97. *Schrader Wilhelm, Strohmeyer Friedrich.
„ 98. *Hartmann Friedrich, Müller Louise, Hertzer Friederike.
„ 99. *Hartmann August, Brückner Louise Ww., Horn Wilhelm.
„ 99b. *Pape Carl, Schlingensief Johann.
„ 100. *Brecht Carl.
„ 101. *Müller August, Beulke Carl.
„ 102. *Brecht Eduard, Wobick Paul.
„ 103. *Auerswald Carl, Oberbeck Christian, Nehrkorn Wilhelm, Schünemann Zacharias.
„ 104. *Erziehungshaus „Zum guten Hirten", Görke Louise.
„ 105. *Mook Carl.
„ 106. *Becker August sen., Becker August jun.
„ 106a. Spritzenhaus.
„ 107. *Krebs Heinrich, Berge Wilhelm, Dahle August.
„ 108. *Müller Friedr., Böhlow Friedr., Fricke Friederike, Müller Robert.
„ 109. *Preiß Gottlieb, Jordan Friedrich, Memmener gen. Giebel Wilhelm.
„ 110. *Neulecke Ludwig, Newie Heinrich.
„ 110a. *Fessel Ernst, Brandt Otto.

Nr. 111. *Ritzau August, Grüning Friedr., Bertram Johanne Ww., Hartung Carl, Schmidt Caroline Ww.
„ 112. *Schreiber Johanne Ww., Niehoff Gustav, Brecht Louis, Hellmund Carl.
„ 112a. *Krebs Wilhelm.
„ 113. *Leopold Marie Ww., Blech Max, Bühl Jean, Gebhardt Oscar.
„ 114. *Strutz Friedrich sen., Strutz Friedrich jun., Schäker Wilhelm.
„ 115. Müller Carl, Schwarze Carl.
„ 116. *Ritzau Friedrich, Friedrich Auguste Ww.
„ 117. *Engelhardt Gottfried.
„ 118. *Gößling Martha Frl., Gößling Albert, Spiring Katharina.
„ 119. *Hartmann August, Brecht Carl, Gerlach Friedrich.
„ 120. *Hoppe Adolph, Ohse Helene.
„ 120a. *Ottenberg August, Gauvain Malitta.
„ 121. *Hardam Friedrich, Gödecke Hermann.
„ 122. *Meyer Gustav.
„ 123. Herbst Henriette, Velten Heinrich.
„ 124. *Schreiber Friedrich.
„ 124a. *Wittenberg Wilhelm.
„ 125. *Stolze Emilie Frl., *Stolze Friederike Frl., *Stolze Helene Frl.
„ 126. *Räuscher Heinrich sen., Räuscher Heinrich jun., Schatz Carl.
„ 126a. *Gillet Carl.
„ 127. *Geikler Christiane Ww., Geikler Christian, Schattenberg Heinrich.
„ 127a. *Brauns Esaias.
„ 128. *König August, König Johanne Ww., Becker Wilhelm, Erdmenger Christiane, Kallmeyer Wilhelmine.
„ 129. *Grosch Friedrich.
„ 130. Weber Gustav.
„ 131. *Hermanns Aug., Wernigerode, Bachmann Frau.
„ 132. *Scharow Dorothee Ww.
„ 133. *Hildebrandt Carl, Büchting Bertha Frl.
„ 134. *von Bose Julius.

Nr. 135. *Preu Agnes Ww.
„ 136. *Schwanecke Gustav.
„ 137. *Ließmann Friedrich sen.
„ 138. Klare Jacob, Krebs Friedrich.
„ 139. *Zimmermann Heinrich, Friedrich Heinrich.
„ 140. *Hecht Friederike Ww., Schubert Johanne Ww.
„ 141. *Horn Hermann.
„ 142. *Bauermeister Henriette Ww., Bauermeister Hermann.
„ 142a. Nachtigal Emmy Frl., Bastian Anna Frl.
„ 143. *Petzold Albert, Börner Wilhelm, Wildberg Lina Ww.
„ 144. *von Sierakowsky Bertha Ww.
„ 145. Roth Ludwig, Nordhausen Christian.

Hasenwinkel.

„ 1. Ritzau Carl.
„ 2. Klare Heinrich.
„ 3. Fricke Christoph.
„ 4. *Webel Carl.

Hohewarte.

„ 1. *Grösche Ludwig, Friedrich Hermann, Keil Ernst.
„ 2. *Strutz Carl.
„ 3. *Werner August.
„ 4. *Quedenfeld Carl.
„ 5. Ritzau Ludwig, Klare August.
„ 5a. *Hauer Wilhelm.
„ 6. *Nordhausen Ww.

Insel.

„ 1. Baller Hermann, Haupt Heinrich.
„ 2. *Weber Gottlieb.
„ 3. Müller Carl.
„ 4. *Friedrich Wilhelm, Ohmann Friedrich.
„ 5. *Friedrich Bertha Ww., Ahrens Ernst.
„ 6. *Brüning Carl, Weber Ernst.
„ 6a. „Elisabeth-Stiftung", Schreiber Marie, Tolch Anna.
„ 6b. *Schulze August, König Robert.

Nr. 7. *Bornemann Heinrich, Brasche Friedrich.
„ 8. *Schulze Friedrich, Miehe Carl, Buchwald Friederike Ww.
„ 8a. *Gerlach Friedrich, Krull Friedrich, Lumme Carl.
„ 8b. Brocke Carl, Auerswald Auguste.
„ 8c. Siemann Wilhelm.
„ 9. *Schneevoigt Hermann, Heidenreich Auguste Ww., Müller Robert.
„ 9a. *Marquardt Friedrich, Georges August.
„ 10. Weber Carl, Lumme Albert, Schröder August.
„ 11. *Sasse Charlotte Ww., Spengler Christian.

Am Kanngießerteich.

„ 1. *Forke Herm. Wernigerode, Bruder Friedrich.
„ 2. *Pfannkuchen Friedrich Wernigerode, Brecht August.

Am Kapitelsberg.

„ 1. *Schönemann August.

Kirchstraße.

„ 1. Lumme Friedrich.
„ 2. *Bruder Louise Ww., Krebs Magdalene, Bruder Gustav.
„ 3. *Hartmann Henriette Ww., Hartmann Heinrich.
„ 4. *Müller Heinrich sen., Müller Heinrich jun., Strutz Wilhelm.
„ 5. *Klippstein Carl, Erdmenger Carl, Möser Hermann, Fricke Louis.
„ 5a. *Memmener gen. Giebel, Miehe Johanne Ww., Memmener gen. Giebel Gottlieb, Strohmeyer Friedrich, Strohmeyer Louise Ww.
„ 5c. *Schubert Eduard.
„ 5d. *Memmener gen. Giebel, Carl, Meyer Bernhard.
„ 5e. Memmener gen. Giebel Friedrich, König Carl.
„ 6. *Baesecke August, Schwarz August, Franke Marie.
„ 7. *Rißling Wilhelm, Rißling Johanne Ww., Boppel Johann, Badstübner Johanne.
„ 8. *Hammer Gottfried, Bruder Wilhelm, Klinge Carl.
„ 9. *Lumme Friedrich, Kiel Louise Ww.

Nr. 10. *Borchert Hermann, Schilling Andreas, Weber Wilhelmine Ww.
„ 11. *Franke Friedrich, Franke Friedrich, Ermisch Carl.
„ 12. *Köhler Friedrich, Risch Hermann.
„ 13. *Fahlberg Wilhelmine Ww., Brecht Friedrich.
„ 14. *Möser August, Grohmann Hermann.
„ 15. *Brecht August.
„ 16. *Hertzer Henriette.
„ 17. *Bräme Heinrich, Dippe Caroline.

Lüttgenfeldstraße.

„ 1. *Hotopp Friedrich, Scharioth Carl, Klare Friedrich.
„ 1a. *Niewerth Carl.
„ 2. *Niewerth Wilhelm, Riedel Hermann, Wilke August.
„ 2a. *Brauckhoff Wilhelm, Bock Christian, Ebert Friedrich.
„ 3. John Adolf, Hannuschka Rudolf.
„ 3a. *Ecke Heinrich, Schubert Heinrich, Vollrath Friederike Witwe.
„ 4. *Schäker Wilhelm, Papendieck Hermann, Werner August.
„ 5. *Kaie Karl, Schöndaube Ludwig, Hoppe Friedrich, Poppendieck Franz.
„ 6. *Weiß Hermann, Wittenberg Eduard.
„ 7. *Palm Gottlieb.
„ 8. *Möser Hermann, Brehme Wilhelmine Ww.
„ 9. *Rese Carl, Einbrodt Wilhelm.
„ 10. *Kallmeyer Heinrich, Hopstock Gustav, Müller Heinrich.
„ 11. *Koch Marie Ww.
„ 12. *Bormann Wilhelmine, Buse Carl.
„ 13. *Hauer Hermine Ww., Dippe August, Wittenberg Ferdinand.
„ 14. Hopstock Auguste Ww., Hopstock Friedrich.
„ 15. *Kohlbaum Louise Ww., Kamann Johanne Ww., Jabs Friedrich.
„ 16. *Böttcher Auguste Ww., Böttcher Eduard.
„ 17. *Klare Johanne Ww., Abel Ludwig, Hapke Dorothee Witwe.
„ 18. *Büchner Friedrich, Böttcher Hermann.

Nr. 19. *Festerling Ernst, Hahne Auguste Ww., Hapke Henriette.
„ 20. *Keil Carl, Büttner Louis, Schmidt Auguste.
„ 21. *Auerswald Friedrich.
„ 22. *Niewerth Wilhemine Ww., Baenecke Friederike Ww., Fessel Ernst, Hartmann Gottlieb.
„ 23. Pleiser Ernestine Ww., Pleiser Hermann, Asch Friedrich.
„ 24. *Hotopp Heinrich.
„ 24a. *Hoppe Wilhelm, Lang Charlotte Frl.
„ 24b. Herzog Friedrich, Schrey Friedrich.
„ 24c. *Behrens Friedrich, Peters Carl, Teichert August.
„ 25. *Lange Heinrich, Schrader Ernst,
„ 26. *Richter Carl, Buse Wilhelm, Böttcher Carl.
„ 27. *Wittenberg August, Niehoff Otto.
„ 28. *Oberbeck Christian, Behrens Wilhelm, Böttcher Friedrich,
„ 28a. *Giebel Otto, Giebel Johanne Ww., Fröhlich Pauline.
„ 29. *Niehoff August, Bräme Karl.
„ 30. *Franke Caroline Ww., Busch Adolf.
„ 31. *Hopstock gen. Lumme Gottlieb.
„ 32. *Hinze Wilhelm, Bauermeister Wilhelm.
„ 32a. *Kohlbaum Hermann, Ackert Emil.
„ 33. *Hermsdorf Ernst.
„ 34. *Rasche Friedrich, Rasche Friedrich, Denkewitz Wilhelmine Ww.
„ 35. *Wittenberg gen. Horn Wilhelm, Schöndaube Ludwig.
„ 36. *Bähr Wilhelm.

An der Malzmühle.

„ 1. *Keddy Rudolph, Keddy Caroline Ww., Keddy Emilie Frl.
„ 2. *Wachsmuth Ludwig,
„ 3. *Oppermann Cäcilie Ww., von Berg Nanny Frl., zu Dohna Magda.
„ 4. *Brandt von Lindau Otto.

Mönchstieg.

„ 1. *Voigt Sophie Ww.
„ 1a. *Koch Ernst, Geikler Friedrich.

Nr. 2. *Hadeln von Friedrich, Faßbender Emil, Hinze Sophie Frl.
„ 3. *Wenzel Wilhelm.
„ 3a. *Brecht Hermann, Mook Wilhelm.
„ 3b. *Schuhmacher Eduard.
„ 3c. *Hankel Hermann, Sumpf Elise.
„ 3d. Querner Agnes Ww., Steffens Bertha Frl., Steffens Mathilde Frl.
„ 3e. Prestel Dorothee Frl., Schaller Louise Ww.
„ 4a. *Fuhrmeister Emma Frl., *Fuhrmeister Hermine Frl.
„ 4. *Rudolph Emil, von Gneisenau Bruno.
„ 5. *Giebel Hermann, Barucker Walther.
„ 5a. *Renke Anna Ww., Pöllnitz Otto.
„ 5b. *Hermersdörfer Emma Ww.
„ 6. *Jordan Henriette Ww., Möser Carl.
„ 7. *Baesecke Ferdinand sen., Bäsecke Ferdinand jun., Hertzer Amalie.
„ 8. *Wege Wilhelm.

Neuestraße.

„ 1. Hildebrandt Albrecht.
„ 5. *Mühe Emil, Seelmann Margarethe Ww.

Papenthal.

„ 1. *Bruder Carl, Sandvoß Rosalie Frl.

Pfälzergasse.

„ 1. *Brecht August, Berge Wilhelmine.
„ 2. *Fricke Carl.
„ 3. *Sasse Friedrich, Eisemann Carl, Werner Ludwig.
„ 4. *Märtens Friedrich, Fricke Christine Ww., Bollmann Friedrich, Nehrkorn Wilhelm.
„ 5. *Papendieck Ernst, Eggers Caroline Ww., Papendieck Heinrich.
„ 6. *Lumme Carl, Baesecke Caroline Ww.
„ 7. *Böttcher Friedrich.
„ 8. *Gallun Wilhelmine Ww., Möser Friedrich.
„ 9. *Friedrich Carl.
„ 10. *Schreiber August, Barnigeroth Hermann.

Nr.
„
„
„

Nr. 10b. *Hoffmann Carl.
„ 11. *Strutz Carl.
„ 11a. *Becker Ferdinand, Grimmecke Carl.
„ 12. *Krebs Carl, Meißner Andreas.
„ 13. *Vonhoff Auguste Ww., Henze Friederike Ww.
„ 14. *Krull Carl, Fricke Johanne Ww.
„ 14a. *Dörfler August, Günther Rudolf.
„ 14b. *Kuthe Heinrich, Duhme Carl, Gerlach Jacob.
„ 14c. *Heyer Friedrich.
„ 15. *Schmidt Friedrich, Anteboth Ernst.
„ 16. *Ritzau Heinrich, Seeger Otto, Seeger August.

Rathskopf.

„ 1. *Kramer Heinrich.

Salzbergstraße.

„ 2. *Schmoll Wilhelm.
„ 4. *Bose von Elisabeth Ww.
„ 6a. *Henneberg Carl.
„ 6. Lemcke Mathilde Ww., Niemeyer Auguste Ww., Varges Friedrich.
„ 8. Röhrig Adolph.
„ 10. *Niemann Carl.
„ 12. *Willert Gustav, Willert Ottilie Frl.
„ 14. *Marschhausen Wilhelm.
„ 16. Müllensiefen Frl.
„ 18. *Bergmann Carl.

Sägemühlengasse.

„ 1. *Bläß Carl, Berger Bertha Ww., Tafel Eugenie Frl.
„ 2. *Gebr. Marschhausen.
„ 3. Brasche Gottlieb.
„ 4. *Brecht Wilhelm.
„ 5. *Bergmann Friedrich, Baake Marie Frl.

Sandbrink.

„ 1. *Schulze Franz, Büchner Carl, Schmidt Carl.
„ 2a I. *Mié Friedrich.
„ 2a II. *Giebel Carl.

Universitäts- und Landesbibliothek Sachsen-Anhalt
urn:nbn:de:gbv:3:3-63767/fragment/page=0231

Nr. 2a. *Giebel August.
„ 2. *Liebetrut Christian.
„ 2b. *Brandt Christian, Eigendorf Friedrich.
„ 3. *Walbeck August.
„ 4. *Bergfeld Wilhelm, Bergfeld Carl, Lumme Friederike Ww.

Sonnenbrink.

„ 1. *Rohr Gustav, Schrader Auguste Ww.
„ 1a. *Niemeyer Friedrich, Müller Hermann.
„ 2. *Risch Carl, Oelmann Friedrich.
„ 2b. *Osteroth Friedrich, Müller Julius.
„ 3. *Martini Gustav, Kallmeyer Carl, Bruder August.
„ 4. Schäker Friedrich, Mack August, Nehrkorn Friedrich, Schulz Adolf, Stolberg August.
„ 4a. *Hopstock Wilhelm, Lochau Christian.
„ 4a/b. Münnich Theodor.
„ 4a I. *Dannhauer Ludwig, Moritz Franz, Kopf Sophie Ww.
„ 4a IV. *Schütz Ferdinand.
„ 4a V. *Wirth Hieronymus.
„ 4a VI. *Forke Hermann.
„ 4a VII. Schwannecke August, Becker Heinrich.
„ 4b. *Etterwindt Carl, Voigt gen. Müller Wilhelm.
„ 4c. *Mahrholz Hermann, Hellvoigt Henriette Ww.
„ 5. *Brecht Carl.
„ 6. Lucke Carl.

Stillewasser.

„ 1. Fuchs Hermann.
„ 2a. *Quasnick Vincent, Randolf Wilhelm.
„ 2b. *Schönebaum August.
„ 3. *Breustedt Caroline Ww.
„ 4. Hertzer Wilhelm, Burghardt Otto, Müller Heinrich, Spangenberg Johanne.
„ 5. Horn Wilhelm, Lips Carl, Viol Louise Ww.
„ 6. *Hopstock Dorothee Ww., Hopstock Friedrich.

Steinbergstraße.

„ 1. *Stöckel Otto, Becker Wilhelm.

Triangel.

Nr. 1. *Weber Christian, Hoppe Hermann, Weber Auguste Witwe.
„ 1a. *Krull Carl, Volk Carl.
„ 2. *Mook Friedrich, Luther Wilhelm, Schubert Friedrich.
„ 2a. *Franke Heinrich, Herfurth Otto.
„ 2c. *Bruder Friedrich, Astor Alfred, Müssig Hugo.
„ 2d. *Bräme Wilhelm.
„ 3. Krüger Erich.
„ 3c. *Strutz Heinrich, Weber Ludwig.

An der Trift.

„ 1. *Friedrich August.

Wüstenteichen.

„ 1. *Baesecke Wilhelm.
„ 2. *Schubert Carl, Letz Gottlieb, Müller Friederike Ww.
„ 3. *Etterwindt Heinrich.
„ 4. *Rabe Wilhelm, Bergmann Christian.

Nachweisung
der
Geschäfts- und Gewerbetreibenden
von
Wernigerode, Nöschenrode u. Hasserode.

Abdeckereien.

Wolffgang, Hermann, W. Schmatzfelderstr. 739a.

Agenten und Makler.

Abel, W. Grünestr. 38. M.
Baake, W. Grünestr. 10. M.
Brandt, W. Büchtengenstr. 3. Agent.
Greil, W. Klint 3. Agent.
Hasenkrüger, W. Pfarrstr. 11. Agent.
Herzog, H. Lüttgenfeldstr. 24b. Makler.
Menzel, H. Friedrichstr. 9. Ag.
Nachtigal, W. Johannisstr. 45. Agent.
Osterodt, W. Johannisstr. 47. Makler.
Schütze, W. Pfarrstr. 18. Ag.
Wagenführ, W. Minslebenerstraße 2. Agent.
Wolff, W. Breitestr. 16. Ag.

Apotheken.

Dr. Forcke, W. Breitestr. 18.
Wockowitz, W. Burgstr. 22.

Auktionäre.

Bollmann, W. Breitestr. 87.
Brandt, W. Büchtingenstr. 3.
Förster, W. Gr. Bergstr. 7.
Kaiser, N. Schönecke 10.

Bäckereien.

Abel, W. Burgstr. 30.
Bindseil, N. Kaiserstr. 30.
Bode, W. Kl. Dammstr. 6.
Böwing, W. Klint 6.
Ertelt, W. Pfarrstr. 13.
Fabian, W. Burgstr. 51.
Gerloff, H. Friedrichstr. 82.
Hage, W. Breitestr. 91.
Hauer, W. Breitestr. 3.
Heydecke, H. Friedrichstr. 22.
Kaps H., W. Westernstr. 28.
" W. Marktstr. 6.
Keffel, W. Marktstr. 5.
Kieling A., W. Burgstr. 18.
" W., W. Breitestr. 66.
Knabe, W. Ilsenburgerstr. 18.
Lange, W. Breitestr. 47.
Lumme, W. Breitestr. 77.
Mallin, N. Kaiserstr. 63.
Menger, N. Kaiserstr. 2.
Querfurth, N. Schönecke 33.
Randolff, H. Friedrichstr. 35.
Renke, W. Breitestr. 76.
Reupke, W. Büchtingenstr. 1.
Schröder, W. Westernstr. 16.
Schulle, N. Kaiserstr. 65.
Sielaff, N. Kaiserstr. 71.
Spröde, W. Schmatzfeldstr. 16.

Städter, H. Friedrichstr. 42.
Weiland, W. Hindersinstr. 18.
Wendhaus, H. Friedrichstr. 66.
Wiecker A., W. Mittelstr. 23.
„ F., N. Kaiserstr. 12.
„ W., W. Johannisstraße 17.
Willgeroth, W. Heidestr. 5.

Badeanstalten.

Brandt, N. Schönecke 10.
Gerecke (Kurbad), W. Ilsenburgerstraße 5.
Graumann, N. Mühlenthal 18.
Niewerth, H. Freiheit 2.
Rust, H. vor d. Westernthor.
Volksbadeanstalt, Plemnitzstr.

Bank-Geschäfte.

Schmidt, H., W. Breitestr. 9.
Wernig. Komm.-Gesellschaft a. A. Fr. Krumbhaar, W. Burgstr. 34.

Barbiere.

Blume, W. Ottostr. 10.
Borchert H., N. Schönecke 27.
„ R., N. Schützenstr. 1.
Kruse, W. Breitestr. 61.
Löhr, W. Burgstr. 56.
Nabert, N. Kaiserstr. 16.
Plettner, W. Burgstr. 4.
Schäfer, W. Breitestr. 24.
Seeger, H. Pfälzergasse 16.
Steimecke, W. Büchtingenstraße 46.
Weise, W. Breitestr. 105.
Wiedener, W. Westernstr. 22.
Winter, W. Westernstr. 13.

Böttcher.

Bücking, W. Hinterstr. 76.
Eilert, W. Pfarrstr. 48.
Gerlach, W. Kl. Bergstr. 13.
Heyer, N. Schönecke 26.
Hintze A., H. Friedrichstr. 72.
„ W., H. „ 70.
Querfurth, N. Schönecke 33.
Rockstedt E., W. Westernstr. 12.
„ L., W. Mittelstr. 15.
Schulze, W. Johannisstr. 18.

Baumeister.

Frühling, Fürstl. Baur., Schl. Im Tiergarten 40.
Hoppe, Fürstl. Wegebaumstr., H. Friedrichstr. 120.
Messow, Fürstl. Baurat, N. Mühlenthal 31.
Seyffert, Städt. Baumstr., W. Gr. Bergstr. 1.

Bauunternehmer.

Brecht, H. Friedrichstr. 102.
Bruder, H. Triangel 2c.
Dehn, W. Hindersinstr. 22.
Giebel, H. Sandbrink 2a II.
Hartmann, W. Schreiberstr. 17.
Heine, Wasserl.-Bauunt., W. Westernstr. 38.
Köhler, N. Kreuzberg 3.
Krebs, H. Friedrichstr. 112a.
Leimhuth, W. Johannisstr. 37.
Niewerth, H. Lüttgenfeldstr. 1a.
Querfurth, Gebr., W. Minslebenerstraße 1.
Schreiber, H. Pfälzergasse 10.
Vollrath, W. Georgüstr. 22.

Bildhauer.

Bormann, N. Kaiserstr. 59.
Falkenhagen, W. Hindersinstraße 13.
Kuntzsch, W. Gartenstr. 4.

Bierhandlungen.

Hasenkrüger, W. Pfarrstr. 11.
Krause, W. Pfarrstr. 14.
Lattmann, W. Breitestr. 54.
Marquardt, W. Büchtingenstraße 10.
Reps, W. Burgstr. 17.
Wolter, W. Marktstr. 3.

Brauereibesitzer.

Friedhoff, W. Burgstr. 43.
Joch, N. Mühlenstr. 4.
Kaufmann, W. Breitestr. 23.
Knauer, W. Breitestr. 74.
Marquardt, W. Büchtingenstraße 10.
Schreyer, H. a. Auerhahn 1.
Schröder, W. Breitestr. 94.

Brennereibesitzer.

Hildebrandt, W. Breitestr. 54.
Roch & Reiche, W. Schreiberstraße.
Schuhardt, Franz, W. Breitestraße 46.
Schuhart, Wilh., W. Breitestraße 11.
Spilcke, W. Burgstr. 35.
Wegener, W. Breitestr. 97.

Buchbinder.

Borchert, Ad., W. Marktstr. 9.
„ Gust., W. Burgstr. 15.
Fuchs, W. Westernstr. 20.
Gottsched, W. Marktstr. 2.
Martini, W. Burgstr. 47.
Stier, W. Oberengengasse 2.
Sturm, W. Breitestr. 37.

Buchdruckereien.

Angerstein, B., W. Büchtingenstraße 5.
Verlag der Wernigeröder Zeitung und Intelligenzblatt. — Amtliches Blatt des Kreises Wernigerode. 97. Jahrgang.
Ermes, Rich., W. Büchtingenstraße 1.
Verlag des Wernigeröder Tageblatt.

Buchhandlungen.

Finkbein, W. Breitestr. 32.
Jüttner, W. Westernstr. 10.

Büchsenmacher.

Grempler, N. Schönecke 32.
Jung, W. Burgstr. 42.

Bürstenmacher.

Heidenreich, W. Breitestr. 8.
Linsenbarth, W. Breitestr. 51.

Chemische Düngemittelhandlungen.

Eggeling, W. Neuemarkt 5.
Hüllnhagen, W. Breitestr. 88.
Rhien, W. Breitestr. 33.

Cigarrenhandlungen.

Berlin, W. Burgstr. 6.
Holzberger, W. Breitestr. 3.
Kloß, W. Burgstr. 17.
Nadler, W. Breitestr. 111.
Ramme, W. Westernstr. 31/33.
Rose, W. Burgstr. 55.
Scharf, W. Burgstr. 31.
Trümpelman, W. Westernstraße 35.

Conditoreien.

Ahrends, W. Breitestr. 25.
Geitel, W. Liebfrauenkirchhof 1.
Hauer, W. Breitestr. 3.
Marwitz, W. Breitestr. 16.
Renke, W. Breitestr. 76.
Sielaff, N. Kaiserstr. 71.

Universitäts- und Landesbibliothek Sachsen-Anhalt
urn:nbn:de:gbv:3:3-63767/fragment/page=0236

Dachdeckermeister.

Bruder, H. Sonnenbrink 3.
Bührig, W. Kl. Ziegelstr. 12.
Clemens, G., W. Georgiistr. 27.
„ K., W. Brandgasse 2.
Dippe, A., W. Pfarrstr. 11.
„ H., W. Kl. Schenkstr. 2.
„ K., W. Gr. Bergstr. 4.
Fleiner, Fr., N. Kaiserstr. 11.
„ W., W. Ottostr. 7.
Hahne, W. Oberpfarrkirchhof 1.
Nagel, H. Friedrichstr. 65.

Drechsler.

Brandes, W. Gr. Ziegelstr. 13.
Ermisch, W. Marktstr. 41.
Hotopp, Frd., W. Oberengengasse 7.
Hotopp, H., W. Hinterstr. 70.
„ K., W. Johannisstr. 4.
Kiehne, W. Burgstr. 44.
Lütge, W. Westernstr. 21.
Ramme, W. Westernstr. 31/33.
Reinhardt, N. Kaiserstr. 28.
Wiesel, W. Johannisstr. 5.

Droguerie-, Farben- u. Chemikalien-Handlungen.

Alsleben, G., W. Breitestr. 14.
Dieck, Gebr., W. Westernstr. 2.
Drube, W. Büchtingenstr. 2.
Hendes & Weise, W. Nicalaiplatz 3.
Meyer, W. Breitestr. 19.

Fabriken:

Chokoladen-Fabriken.

Maul, Franz & Co., W. An der Holtemme 9.
Peikert & Co., N. Mühlenth. 10.
Ronnenberg, F. H. A., N. Mühlenthal 13.
Wesche, Joh. Friedr., H. Amtsgasse 7.

Cigarren-Fabriken.

Dieck, Jul., W. Westernstr. 37.
Memmler, Ad., W. Georgiistraße 12.
Renneau & Bethmann, W. Steingrube.
Trümpelmann, W. Westernstraße 35.

Eisengießerei und Maschinen-Fabriken.

Hahne, W. Schreiberstr. 8.
Lüders, W. Am Bahnhof 2.
Uhlmann, W. Hinderfinstr. 10.

Essig-Fabriken.

Erxleben, W. Burgstr 13.
Knauer, W. Breitestr. 74.

Fruchtsaft- u. Liqueur-Fabriken u. Destillationen.

Eckerlin, W. Westernstr. 18
Kahleyß, W. Breitestr. 17.
Nadler, W. Breitestr. 111.
Roux, W. Breitestr. 14.
Scharf, W. Burgstr. 31.

Geldschrank-Fabrik.

Michaelis, W. Steingrube 3.

Käse-Fabriken.

Bergmann, H. Sägemühlengasse 5.
Russo, W. Feldstr. 7.

Malzfabrik.

Biermann, W. Oberengengasse 12.

Marmorwaren-Fabrik.

Rose, N. Kaiserstr. 83.

Universitäts- und Landesbibliothek Sachsen-Anhalt
urn:nbn:de:gbv:3:3-63767/fragment/page=0237

Papier-Fabriken.

Hasseröder Masch.-Pap.-Fabr., Akt.-Ges., H. Insel.
Marschhausen, Gebr., H. Sägemühlengasse 2.

Schirm-Fabriken.

Hotopp, W. Oberengengasse 7.
Wölkerling, W. Burgstr. 28.

Filztuch-Fabrik.

Waldhelm, H. G., H. Insel.

Wagen-Fabriken.

Brüning, W. Burgstr. 11.
Haselhorst, W. Breitestr. 71.
Spilker, W. Neuemarkt 3.

Färbereien.

Curts, W. Breitestr. 104.
Dziony, W. Bahnhofstr. 4.

Fleischer.

Becker, H. Schönecke 35.
Behrens, W. Westernstr. 34.
Bode, W. Pfarrstr. 17.
Brüning, C., W. Westernstr. 32.
— L., W. Breitestr. 15.
Ehlert, W. Breitestr. 55.
Gerlach, H. Friedrichstr. 73.
Grabert, W. Breitestr. 67.
Hahne, W. Burgstr. 12.
Hardam, H. Friedrichstr. 121.
Hartmann, W. Breitestr. 83.
Hartung, H. Friedrichstr. 31.
Hilbrecht, W. Heidestr. 1.
Hintze, N. Kaiserstr. 13/14.
Hohmann, W. Marktplatz 11.
Kalz, W. Kochstr. 14.
Kebbel, W. Hindersinstr. 16.
Koch, W. Oberengengasse 14.
Langenstraß, N. Kaiserstr. 3.
Lüddecke, W. Neuemarkt 7.
Meier, W. Breitestr. 78.
Nehrkorn, Fr., W. Breitestr. 50.
— W., N. Kaiserstr. 8.
Ottilie, W. Breitestr. 103.
Schmidt, C., W. Breitestr. 31.
— L., W. Mittelstr. 6.
Schneider, W. Burgstr. 41.
Schrader, W. Westernstr. 4.
Sonntag, W. Westernstr. 9.
Voß, W. Markstr. 3.
Weidlich, W. Marktstr. 13.
Wenzel, W. Burgstr. 25.

Friseure.

Löhr, W. Burgstr. 56.
Pliester, W. Westernstr. 12.

Fuhrwerksbesitzer.

Abel, W. Unterengengasse 10.
Bänecke, N. Kaiserstr. 27.
Baenecke, W. Breitestr. 67.
Bock, W. Breitestr. 44.
Böwig, N. Kaiserstr. 40.
Borchert, N. Tiergartenstr. 15.
Brauns, W. Gr. Schenkstr. 4.
Brun, W. Grünestr. 16.
Bruns, A. u. W., W. Johannisstraße 6.
— H., W. Pfarrstr. 37.
Festerling, A., W. Hinterstr. 14.
— H., W. Grünestr. 46.
Försterling, W. Breitestr. 43.
Gattermann, W. Neuemarkt 10.
Geikler, H. Friedrichstr. 127.
Gerkens, H. Friedrichstr. 82.
Heinecke, W. Pfarrstr. 20.
Holland, W. Gr. Schenkstr. 13.
Horn, W. Mittelstr.

Köppe, W. Pfarrstr. 40.
Kühne, W. Westernstr. 11.
Linde, W. Pfarrstr. 16.
Lipps, N. Kaiserstr. 76.
Mahrholz, W. Hinterstr. 38.
Meinecke, W. Büchtingenstr. 9.
Meißner, W. Steingrube 9.
Meyer, Heinr. W. Kochstr. 17.
„ Karl, W. Büchtingenstraße 38.
„ Louis, W. Oberengengasse 12.
Michau, W. Hinterstr. 23.
Oberbeck, W. Schreiberstr. 27.
Randolff, Posthalter, W. Breitestraße 84.
Seiler, Gebr., W. Hinterstr. 16.
Simon, N. Burgberg 14.
Weber, W. Steingrube 7.

Gamaschen-Schneider.

Heyer, W. Breitestr. 109.
Simon, W. Breitestr. 62.

Gärtner u. Blumenhandlungen.

Bläß, A., W. Fluthrenne 3.
„ C., H. Sägemühlengasse 1.
„ Fr., W. Breitestr. 108.
„ Fr., W. Fluthrenne 4.
Brecht, C., H. Friedrichstr. 100.
„ W., H. Sägemühlengasse 4.
Dippe, W. Mittelstr. 13.
Frankenfeld, H. Friedrichstr. 77.
Friedhoff, N. Schönecke 16.
Friedrich, H. Pfälzergasse 9.
Giebel, H., H. Mönchstieg 5.
„ O., H. Lüttgenfeldstraße 28a.
Grebe, H. Eisenberg 2.
Kleeß, H. Friedrichstr. 32.
Blumengeschäft: W. Am Teichdamm.
Krühne, H. Friedrichstr. 3.
Blumengeschäft: W. Breitestraße 42.
Lang, H. Lüttgenfeldstr. 25.
Lange, N. Thiergartenstr. 2.
Mette, H., N. Kreuzberg 4.
„ L., W. Benz. Chaussee 2.
Pitt, N. Kaiserstr. 57.
Blumengeschäft: W. Breitestraße 27.
Querfurt, H. Amtsfeldstr. 7.
Rödel, W. u. d. Zindeln 9.
Blumengeschäft: W. Breitestraße 6.
Sack, W. Ottostr. 8.
Sasse, H. Friedrichstr. 10.
Stein, W. Pfarrstr. 35.
Weithauer, N. Schönecke 13.
Wünschemeyer, W. unter den Zindeln 4.

Gelbgießer und Metalldreher.

Wenzel, W. Unterengengasse 5.

Gerbereien.

Büchting, W. Heidestr. 6.
Stern, W. Kochstr. 8.

Gerichtsvollzieher.

Fettback, W. Breitestr. 55.
Judersleben, W. Kochstr. 8.

Getreide- u. Mehlgeschäfte.

Eggeling, W. Neuemarkt 5.
Hüllnhagen, W. Breitestr. 88.
Maesser, W. Unterengeng. 18.
Meyer, A., W. Gr. Bergstr. 1.
Rhien, W. Breitestr. 33.
Streve, W. Burgstr. 3.

Glaser.

Brüning, W. Breitestr. 4.
Lehmann, W. Breitestr. 61.
Ramme, W. Pfarrstr. 30.
Schikowsky, W. Büchtingenstraße 37.

Universitäts- und Landesbibliothek Sachsen-Anhalt
urn:nbn:de:gbv:3:3-63767/fragment/page=0239

Goldschmiede.

Gadebusch, W. Breitestr. 2.
Gude, W. Burgstr. 6.
Kohlweyer, W. Burgstr. 41.
Sonntag, W. Marktplatz 4.

Handschuh-Fabrikanten.

Bürger, N. Kaiserstr. 6.
Jourdan, W. Westernstraße 19.

Harzführer.

Finke gen. Schröder, W. Gr. Lindenbergstr. 20.

Hebeammen.

Beneke, W. Hinterstr. 74.
Burchhard, N. Schönecke 2.
Festerling, W. Grünestr. 1.
Hansen, W. Büchtingenstr. 12.
Hartung, H. Friedrichstr. 111.
Oehlmann, W. Heidestr. 5.

Hotels, Gasthöfe und Hotels garni.

Ahrendt, „Gasthof zum Adler", W. Schmatzfelderstr. 10.
Beck, „Hotel Küsters Kamp", N. Bollhasenthal 1.
Brunotte, „Gesellen-Herberge", N. Schönecke 16.
Dabbert, „Gasthof zur Tanne", W. Breitestraße 57/59.
Faulbaum, „Gasthof zur Sonne", W. Johannisstr. 27.
Fricke, „Hotel Weißer Hirsch", W. Marktplatz 5.
Fricke, „Hotel Gothisches Haus", W. Marktplatz 2.
Gattermann, „Hotel Preußischer Hof", W. Burgstr. 58.
Graumann, „Hotel Mühlenthal", N. Mühlenthal 18.
Grosch, „Gasthof zur neuen Quelle", H. Friedrichstr. 129.
Hane, „Hotel Goldener Hirsch", N. Kaiserstr. 4.
Hesselbarth, „Hotel Hohnstein", H. Freiheit 1.
Hinze, „Gasthof zum Kaiserhof", W. Schreiberstr. 19.
Holzheuer, „Hotel garni", W. Breitestr. 49.
Kasten, „Hotel garni", W. Burgstr. 39.
Knauf's Hotel, W. Burgstr. 49.
Körber, „Hotel Lindenberg", W. Lindenbergstr. 8.
Körber, „Hotel Wiener Hof", W. Marktstr. 12.
Krell, „Gasthof zum Weißen Schwan", W. Breitestr. 99.
Mauer, „Hotel Hohenzollern", W. Pfarrstr. 50a.
Müller, „Hotel Bellevue", W. Salzbergstr. 19.
Mühe, „Hotel Deutsches Haus", W. Burgstr. 19.
Niewerth, „Hotel zur Steinernen Renne", H. Freiheit 2.
Scheibel, „Zum Deutschen Kaiser", H. Friedrichstr. 57.
Schmoll, „Hotel und Pensionat Gesellschaftshaus", H. Salzbergstr. 2.
Schwanecke, „Brockenhotel."

Stöckel, „Hotel Steinberg", H. Steinbergstr. 1.
Stürmer, „Gasthof Stadt Stolberg", N. Schönecke 15.
Volge, „Hotel u. Pension u. d. Eichen", N. Mühlenthal 11.

Restaurationen.

Ahrends, „Neustädter Schenke", W. Breitestr. 80.
Ahrends, W. Breitestraße 25.
Bödemann, W. Bahnhofs-Restauration.
Böhr, „Thüringer Hof", W. Burgstr. 4.
Borchert, „Hofjäger", H. Friedrichstr. 88.
Brandt, „Kurhaus", N. Schönecke 10.
Brinkmann, „Restaurant Christianenthal."
Dempewolf, „Vereinshaus", N. Mühlenthal 2.
Festerling, „Restauration am Silbernen Mann", Rennethal.
Grimm, „Restaurant", N. Mühlenthal 6.
Heßling, „Städt. Schützenhaus", W. Flutrenne 6.
Kramer, „Zur schönen Aussicht", H. Ratskopf 1.
Marwitz, „Restauration u. Café National", W. Breitestr. 16.
Metorn, „Restauration a. d. Harburg."
Meyer, „Stadt Königgrätz", H. Friedrichstr. 122.
Müller, „Nösch. Schützenhaus", N. Schützenstr. 10.
Pleiser, „Fürst Bismark", H. Lüttgenfeldstr. 23.
Schulle in Bolmke, Schl. 52.
Sonntag, W. Westernstr. 9.
Wegener, Schenkwirtschaft Büchenberg 54.
Zimmermann, „Ratskeller", W. Marktplatz 1.

Cafés und Konditoreien.

Café National, W. Breitestr. 16.
Café Ahrends, W. Breitestraße 25.
Café Geitel, W. Liebfrauenkirchhof 1.

Weinstuben.

Kaufmann, N. Mühlenthal 3.
Uehr, W. Unterengengasse 14.

Holz- und Kohlenhandlungen.

Böhme, W. Gartenstr. 3.
Kabelitz, W. Marktstr. 17.
Krümling, W. Gartenstr. 6.
Plümecke, W. Hinderfinstr. 13.
Querfurth Gebr., W. Minslebenerstr. 1.
Reps, W. Burgstr. 17.

Hutmacher.

Dames, W. Marktstr. 11.

Universitäts- und Landesbibliothek Sachsen-Anhalt
urn:nbn:de:gbv:3:3-63767/fragment/page=0241

Instrumentenmacher und -Stimmer.

Baum, W. Pfarrstr. 8.
Ziems, W. Pfarrstr. 46.

Kalkbrennereien.

Böhme, W. Hinterstr. 36.
Medorn, W. Hinterstr 76.

Kammmacher.

Heinig, W. Westernstr. 15.

Klempner.

Bäcker, W. Breitestr. 90.
Brauckhoff Fr., W. Westernstraße 17.
„ H., W. Breitestr. 7.
„ W., W. Westernstraße 24.
Buchreder, W. Burgstr. 54.
Klaus, W. Westernstr. 1.
Krüger, W. Büchtingenstr. 42.
Müller, W. Hindersinstr. 13.
Rosenkranz, N. Kaiserstr. 73.
Simon, W. Breitestr. 73.

Kurzwaren-Handlungen.

Brinck, W. Büchtingenstr. 34.
Hahne, W. Burgstr. 29.
Hindenburg, W. Breitestr. 34.
Moses, i. Firma Pinthus & Co., W. Burgstr. 7.
Rienäcker, N. Kaiserstr. 1.
Sczesny, W. Marktplatz 6.
Schwanecke, W. Westernstr. 8.
Tetzner, W. Breitestr. 20.

Korbmachermeister.

Koch, W. Oberengengasse 9.
Krebs, W. Breitestr. 79.
Lutze, W. Gr. Lindenbergstraße 22.
Ritter, W. Marktstr. 35.
Schröter, W. Breitestr. 44.

Kupferschmiede.

Borchert, W. Marktstr. 10.
Eckerlin, Kupferhammerbesitzer, W. Holtemme 8.
Förster, W. Breitestr. 64.
Mallin, N. Kaiserstr. 64.
Spengler, W. Breitestr. 24.

Kürschner.

Drechsler, W. Westernstr. 4.
Hoppe, W. Breitestr. 30.
Poetzsch, W. Breitestr. 63.

Lampenfabrik.

Ernst, W. Burgstr. 16.

Leder-Handlungen.

Büchting, W. Heidestr. 6.
Schulze, W. Büchtingenstr. 32.
Seidler, W. Unterengengasse 9.
Wichse-Fabrik und Därme-Handlung.

Leichen-Wäscherin.

Bläß, W. Nicolaiplatz 2.
Haase, W. Steingrube 6.

Maler.

Bahns, W. Pfarrstr. 28.
Bartels, W. Büchtingenstr. 10.
Bartling, W. Breitestr. 106.
Becker, W. Pfarrstr. 18.
Bode, W. Schäferstr. 24.
Brandt, H. Friedrichstr. 110a.
Brink, W. Büchtingenstr. 18.
Dietrich, W. Marktstr. 17.
Dingelstedt, N. Schönecke 6.
Festerling, W. Unterengengasse 8.
Fuchs C., H. Friedrichstr. 33.
„ Fr., W. Pfarrstr. 8.

Hahne, W. Oberpfarrkirchhof 1.
Hoppe, W. Kochstr. 5.
Hotopp, W. Pfarrstr. 25.
Köhler, W. Flutrenne 5.
Könnecke, H. Friedrichstr. 93.
König, N. Kaiserstr. 5.
Kops, W. Breitestr. 52.
Landwehr, W. Kochstr. 11.
Lauterbach, W. Ottostr. 21a.
Nadler, W. Breitestr 108.
Nordhausen, W. Kochstr. 13.
Ohmann, W. Sackgasse 1.
Schikowsky, W. Büchtingenstraße 37.
Seeger, W. Kl. Bergstr. 13.
Strohmeyer, W. Büchtingenstraße 52.
Stute, N. Kaiserstr. 80.
Wagener, W. Kochstr. 11.
Wagner, W. Marktstr. 33.
Welke, W. Johannisstr. 30.

Manufaktur-, Seiden- und Halbseidenwaren-Handlungen, Konfektion-, Leinen-, Baumwollen- und Wollwaren-Handlungen.

Bartels, W. Westernstr. 25.
Begach, W. Burgstr. 47.
Clages, W. Breitestr. 36.
Duderstadt, W. Burgstr. 38.
Ehelebe, W. Breitestr. 69.
Eigendorf, W. Breitestr. 81.
Gaaz, W. Burgstr. 14.
Gutjahr, W. Breitestr. 43.
Hermanns, W. Breitestr. 28.
Hild, N. Schönecke 40.
Hornung, W. Marktstr. 15.
Katz, W. Burgstr. 5.
Kotte, W. Burgstr. 20.
Lindenstedt, W. Breitestr. 31.
Müntinga, W. Breitestr. 65.
Ottenberg, W. Breitestr. 40.
Reichenbach, W. Breitestr. 12.
Reider, W. Westernstr. 3.
Roux, W. Breitestr. 14.
Salzmann, W. Burgstr. 9.
Schultze, W. Burgstr. 36.
Schulz, W. Breitestr. 6.
Wietfeld, W. Breitestr. 26.

Material- und Kolonialwaren-Handlungen.

Abendroth, Adolf, W. Mittelstraße 25.
Bethge, W. Westernstr. 18.
Bock, W. Oberengengasse 10.
Borghardt, W. Westernstr. 30.
Bornemann, W. Neuemarkt 4.
Breitschuh, W. Burgstr. 1.
Consum-Verein W. Steingrube 6.
Daniel, W. Marktstr. 17.
Dill, W. Marktstr. 51.
Duckstein, W. Breitestr. 84.
Erle, W. Burgstr. 25.
Giebel, W. Breitestr. 5.
Gillet, H. Friedrichstr. 126a.
Göbel, W. Johannisstr. 14.
Götting, H., W. Büchtingenstraße 28.
Götting, K., W. Breitestr. 1.
Hesse, N. Kaiserstr. 79.
Hollefreund, W. Westernstr. 7.
Jacobs, W. Westernstr. 36.
Jung, W. Burgstr. 40/42.
Klamroth, W. Breitestr. 75.
Kohlöffel, W. Breitestr. 74.

Universitäts- und Landesbibliothek Sachsen-Anhalt
urn:nbn:de:gbv:3:3-63767/fragment/page=0243

Lange, N. Kaiserstr. 81/82.
Lüders, H. Friedrichstr. 84a.
Mehle, N. Kaiserstr. 54.
Meyer, Adolf, W. Breitestraße 19.
Meyer, Max, W. Breitestr. 35.
Müller, N. Langestr. 77.
Pfannkuchen, W. Marktstr. 1.
Poppendieck, W. Schmatzfelderstr. 18.
Reinecke, i. Fa. Grahn & Co., W. Breitestr. 38.
Rösemann, W. Burgstr. 52.
Schinkel, W. Pfarrstr. 50.
Schrader, W. Westernstr. 2.
Schreiber, H. Friedrichstr. 124.
Siegel, N. Lindenbergstr. 35.
Stridde, W. Ilsenburgerstr. 14.
Trittel, N. Schönecke 36/37.
Trolldenier, W. Heidestr. 3.
Uehr, W. Unterengengasse 14.
Vasel, W. Breitestr. 13.
Vogel, H. Friedrichstr. 66.
Voßköhler, N. Kaiserstr. 26.

Maurermeister.

Bruns, W. Hindersinstr. 19.
Grafenhorst, W. Schülerstr. 1.
Hoffmeister, W. Ilsenburgerstraße 20a.
Niewerth, W. Feldstr. 5.
Preiß, W. Feldstr. 5.
Röber, W. U. d. Zindeln 3.

Messerschmiede.

Heidenreich, K., W. Breitestraße 54.
Heidenreich, W., W. Breitestraße 21.

Milch-, Butter- und Käse-Handlungen.

Förster, W. Büchtingenstr. 44.
Hegener, Anna, W. Breitestraße 55.
Hegener, Leonh., W. Breitestraße 39.
Heise, W. Unterengengasse 5.
Mewes, W. Breitestr. 81.
Odermatt, W. Burgstr. 27.
Vorwerk, W. Burgstr. 37.

Mühlenbauer.

Bormann, W. Gr. Dammstraße 15.
Niewerth, H. Freiheit 4.

Mühlenbesitzer.

Bollmann, H. Eichberg 3.
Brasche, W. A. d. Holtemme 7.
Bürger, W. A. d. Holtemme 4.
Hartmann, N. Promenade 8.
Hochbaum, N. Mühlenthal 8.
Krabbeß, W. Heidestr. 10.
Müller, W. Klintgasse 5.
Niewerth, H. Freiheit 4.
Peters, W. Holtemme 11/12.
Wellenberg, N. Mühlenthal 16.

Oekonomen.

Ackert, W. Breitestr. 27.
Artmann, W. Breitestr. 5.
Baenecke, W. Breitestr. 67.
Bergfeld, H. Sandbrink 4.
Borchert, W. Mittelstr. 24.
Buch, W. Westernstr. 28.
Eisemann, W. Grünestr. 30.
Festerling, F., W. Grünest. 24.
Festerling, C., W. Grünest. 46.
Försterling, W. Neuemarkt 6.
Götting, W. Neuemarkt 6.

Meyer, N. Promenade 1.
Pieper, W. Gr. Bergstr. 13.
Randolf, W. Breitestr. 84.
Schuhardt, W. Breitestr. 48.
Simon, W. Breitestr. 41.
Zeisberg, W. Marktstr. 18.

Ofensetzer und Töpfer.

Müller, W. Breitestr. 73.
Schulle, W. Kl. Bergstr. 9.
Zimmermann, N. Burgberg 10.

Photographische Anstalten.

Ebeling, W. Marktplatz 3.
Keddy, H. A. d. Malzmühle 1.
Maesser, W. Burgstr. 55.
Rose, N. Mühlenthal 27.

Porzellanhandlungen.

Brink, W. Büchtingenstr. 34.
Gerlitz, W. Breitestr. 72.
Kälber, W. Breitestr. 53.
Lotge, W. Marktplatz 9.
Springer, W. Breitestr. 68.
Tetzner, W. Breitestr. 20.

Posamentier.

Gornig, W. Breitestr. 45.

Putz- u. Weißwaren-Handlungen und Confection.

Begach, W. Burgstr. 47.
Duderstadt, W. Burgstr. 38.
Eheleben, W. Breitestr. 69.
Grunewald, W. Breitestr. 10.
Gutjahr, W. Breitestr. 43.
Lindenstedt, W. Breitestr. 31.
Müntinga, W. Breitestr. 65.
Müller, W. Westernstr. 5.
Sochaczewer, W. Burgstr. 24.
Voigt, N. Schönecke 1.
Wilms, W. Breitestr. 53.
Ziesing, W. Marktplatz.

Rechtsanwälte und Notare.

Dahlmann, N. Mühlenthal 28.
Haushalter, W. Kochstr. 15.
Pauli, W. Breitestr. 94.

Roßschlächter.

Hecht, W. Grünestr. 4.

Sägemühlen.

Hering & Co., W. Unter den Zindeln 10.
Niewerth, H. Freiheit 4.
Querfurth, Gebr., W. Minslebenerstr. 1.
Zech, W. Am Katzenteich 1.

Sattlermeister.

Abel, Friedr., W. Burgstr. 30.
Brauckhoff, W. Marktstr. 8.
Burchhardt, N. Kaiserstr. 11.
Gödecke Fr., W. Breitestr. 44.
Gödecke H., H. Friedrichstr. 121.
Heinecke, W. Breitestr. 85.
Hoffmann, N. Kaiserstr. 68.
Nordhausen, W. Büchtingenstraße 23.
Schüler, W. Breitestr. 95.
Siepke, W. Burgstr. 2.
Springer, W. Breitestr. 68.
Uhlmann, N. Schönecke 7.

Seifensieder.

Hildebrand, W. Westernstr. 6.

Speditionsgeschäfte.

Köppe, W. Pfarrstr. 40.
Rhien, W. Breitestr. 33.

Schlossermeister.

Behrens, H. Lüttgenfeldstr. 24c.
Beuster, W. Breitestr. 39.
Borchert, W. Unterengengasse 3.

Brüning, W. Hindersinstr. 13.
Flentje, W. Pfarrstr. 41.
Graff, W. Breitestr. 111.
Grempler, N. Schönecke 32.
Hellvoigt, W. Burgstr. 8.
Hinze, W. Kochstr. 3.
Hoffmann, W. Gr. Bergstr. 3.
Michaelis, W. Steingrube 3.
Müller, W. Feldstr. 11.
Rasche, N. Schönecke 28.
Röhling, W. Büchtingenstr. 24,
Schatz, W. Büchtingenstr. 22.
Simon, N. Kaiserstr. 15.
Uhlmann, W. Hindersinstr. 10.
Voigt, W. Büchtingenstr. 19.
Weingärtner, N. Kaiserstr. 66.

Schmiedemeister.

Fuchs, W. Kochstr. 4.
Grahmann, W. Breitestr. 95.
Kollenbach, W. Hinterstr. 25.
Lange, H., W. Heidestr. 4.
Lange, Th., W. Burgstr. 56.
Müller, W. Breitestr. 96.

Schneidermeister.

Ackert, C., N. Burgberg 6.
Artelt, A., W. Büchtingenstraße 13.
Barner, W. Steingrube 5.
Bartels, W. Westernstr. 25.
Basse, W. Kochstr. 33.
Blech, H. Friedrichstr. 113.
Burchhardt, H., W. Unterengengasse 12.
Coo, W. Johannisstr. 13.
Dahms, W. Breitestr. 105.
Drude, W. Breitestr. 103.
Ehelebe, N. Kaiserstr. 78.
Fessel, H. Friedrichstr. 110a.
Festerling, Andr., W. Kleine Bergstr. 4.
Försterling, H., W. Büchtingenstr. 7.
Finken, W. Unterengengasse 6.
Gottschalk, W. Kl. Schenkstraße 16.
Grimmert, W. Schäferstr. 5.
Hahne, W. Büchtingenstr. 3.
Halfpap, W. Breitestr. 64.
Hartmann, H. Friedrichstr. 98.
Heindorf, W. Pfarrstr. 21.
Herbst, W. Pfarrstr. 17.
Herold, N. Schönecke 39.
Herrmann, W. Marktstr. 13.
Heyder, Heinr., N. Burgberg 3.
Heyder, Herm., N. Burgb. 13.
Heyder, Wilh., N. Schönecke 34.
Hüter, W. Büchtingenstr. 44.
Koch, W. Kochstr. 6.
Köhler, W. Breitestr. 61.
Köster, W. Burgstr. 26.
Lambacher, N. Schönecke 39.
Lehmann, N. Kaiserstr. 66.
Lorenz, W. Kochstr. 32.
Mallin, N. Kaiserstr. 23.
Meier, N. Schönecke 22.
Niendorf, W. Büchtingenstr. 33.
Nordhausen, W. Büchtingenstr. 38.
Papendieck, W. Marktstr. 51.
Pessel, N. Burgberg 1.
Räck, W. Pfarrstr. 48.
Ritzau, W. Schreiberstr. 15.
Runge, W. Pfarrstr. 20.
Schökel, N. Kaiserstr. 60.
Schomburg, W. Büchtingenstraße 4.
Schotte, W. Kochstr. 17.

Strutz, H. Friedrichstr. 58.
Thiele, W. Oberengengasse 6.
Torge, N. Schönecke 17.
Wedler, W. Breitestr. 69.
Wiese, W. Pfarrstr. 31.
Wulfert, W. Lindenbergstr. 20.
Zimmermann, W. Gr. Bergstraße 4.
Zöpke, W. Kochstr. 20.

Schornsteinfegermeister.

Kühne, W. Breitestr. 60.

Schuhmachermeister u. Schuhmacher.

Aschof, Wilh., W. Schäferstraße 13.
Aschof, Georg, W. Schäferstraße 10.
Baesecke, Wilh., W. Büchtingenstraße 50.
Becker, Ferd., W. Bahnhofstraße 8.
„ Friedr., W. Hinterstraße 32.
„ Carl, W. Kochstr. 6.
Behrens, W. Unterengengasse 6.
Bethge, W. Kochstr. 17.
Bock, N. Promenade 9.
Böhme, W. Hinterstr. 74.
Borchers, W. Johannisstr. 34.
Bormann, H., W. Hinterstr. 11.
„ W., W. Kochstr. 45.
Brecht, W. Johannisstr. 23.
Brüning, W. Kochstr. 18.
Butzig, W. Oberengengasse 5.
Demuth, C., H. Friedrichstraße 27.
„ Fr., H. Friedrichstr. 37.
Diedrich, W. Steingrube 25.
Dietze & Co., W. Marktstr. 19.
Dill, Carl, H. Friedrichstr. 45.
Dill, Ferd., W. Ottostr. 12.
„ Friedr., W. Marktstr. 51.
„ Herm., N. Kaiserstr. 11.
Dräsecke, W. Klint 3.
Eggert, W. Schreiberstr. 16.
Ehelebe, W. Breitestr. 70.
Fahlberg, E., W. Grünestr. 21.
„ G, W. „ 8.
Fischer, A., W. Marktstr. 27.
„ L., W. „ 45.
Gerlach, H. Friedrichstr. 119.
Görtz, Fr., N. Schützenstr. 5.
„ H., W. Johannisstr. 18.
Gruß, Fr., N. Schönecke 8.
„ K., W. Gr. Lindenbergstraße 30.
„ W., N. Schönecke 11.
Hänsel, W. Steingrube 11.
Hahne, N. Kaiserstr. 69.
Hartmann, W. Steingrube 15.
Hellmund, W. Oberengengasse 6.
Hera, W. Kochstr. 6.
Hinüber, N. Kaiserstr. 38.
Höfert, W. Schäferstr. 24.
Höltge, W. Oberengengasse 3.
Holstein, W. Hindersinstr. 18.
Horn, W. Kl. Ziegelstr. 7.
Jörn, W. Breitestr. 52.
Jordan, W. Ottostr. 14.
Katzer, W. Kochstr. 13.
Klaucke, N. Promenade 4.
Koch, W. Schreiberstr. 43.
Köhler, Fr., W. Hinterstr. 12.
„ H., W. Mittelstr. 8.
Kraatz, W. Pfarrstr. 11.
Krapp, W. Ottostr. 18.

Universitäts- und Landesbibliothek Sachsen-Anhalt
urn:nbn:de:gbv:3:3-63767/fragment/page=0247

Künne, W. Johannisstr. 7.
Lutter, W. Grünestr. 10.
Mallin, N. Schützenstr. 1.
Mank, N. Schützenstr. 6.
Merzuweit, W. Pfarrstr. 7.
Michaelis, W. Pfarrstr. 33.
Miehe, W. Gr. Ziegelstr. 5.
Moses, N. Kaiserstr. 7.
Müller, W. Kochstr. 32.
Mühlhausen, W. Klintgasse 3.
Nagengast, W. Oberengengasse 6.
Nehrkorn, H. Pfälzergasse 4.
Newie, H. Friedrichstr. 110.
Niedung, N. Kaiserstr. 70.
Oehlmann, W. Johannisstraße 33.
Preiß, H. Friedrichstr. 109.
Preuß, W. Kochstr. 33.
Preußer, N. Schönecke 30.
Ramme, W. Büchtingenstr. 12.
Richter, Ferd., W. Breitestraße 42.
„ Gust., W. Hinterstr. 19.
„ Herm., W. Johannisstraße 26.
Röhling, W. Burgstr. 55.
Runge, W. Gr. Schenkstr. 12.
Schatz, H. Friedrichstr. 126.
Schinke, W. Marktstr. 6.
Schmidt, W. Büchtingenstr. 25.
Schrader, W. Ottostr. 7.
Schulze, H. Insel 6b.
Seeger, W. Klint 8.
Seiler, W. Kochstr. 24.
Sien, W. Kl. Bergstr. 3.
Sievert, W. Hinterstr. 64.
Sommer, W. Kl. Bergstr. 7.
Sonntag, W. Kochstr. 4.
Strutz, H. Friedrichstr. 80.
Täntzer, W. Büchtingenstr. 27.
Thielecke, N. Kaiserstr. 76.
Treff, W. Mittelstr. 20.
Trümpelmann, W. Ottostr. 16.
Ulrich, W. Gr. Lindenbergstraße 30.
Wehrenburg, W. Marktstr. 49.
Welschenbach, W. Breitestr. 62.
Werner, H. Friedrichstr. 79.
Wolff, W. Marktstr. 47.
Zimmer, N. Schönecke 8.

Schuhwaren-Handlungen.

Behrens, W. Unterengengasse 6.
Dietze & Co., W. Marktstr. 19.
Echtermeyer, W. Burgstr. 10.
Fölsch, W. Burgstr. 21.
Richter, W. Breitestr. 42.
Röhling, W. Burgstr. 55.

Steinmetzmeister.

Brocke, N. Kaiserstr. 34.
Horn, H. Friedrichstr. 141.
Mook, C., H. Friedrichstr. 105.
Mook, F., H. Friedrichstr. 90.

Steinsetzmeister.

Becker, W. Büchtingenstr. 35.
Böttcher, W. Schreiberstr. 11.
Ramme, W. Hindersinstr. 34.

Stellmachermeister.

Becker, Chr., W. Grünestr. 44.
„ Herm. W. Marktstraße 23/25.
Berger, W. Grünestr. 12.
Bolm, W. Schäferstr. 4.
Brüser, W. Büchtingenstr. 8.
Drechsler, W. Pfarrstr. 42.
Hoppe, W. Grünestr. 48.
Krebs, W. Pfarrstr. 32.

Lache, W. Hindersinstr. 15.
Lange, W. Kl. Bergstr. 5.
Peschel, W. Oberengengasse 8.
Rasche, H. Lüttgenfeldstr. 34.
Rose, W. Grünestr. 7.
Schade, W. Steingrube 4.

Tapezierer und Dekorateure.

Bleck, N. Kaiserstr. 75.
Braukhoff, W. Marktstr. 8.
Burchhardt, N. Kaiserstr. 11.
Meyer, W. Breitestr. 39.
Schrödter, W. Büchtingenstraße 29.

Tapetenhandlungen.

Dingelstedt, N. Schönecke 6.
Heinicke, W. Burgstr. 33.
Hildebrandt, W. Klint 2.
Lauterbach, W. Ottostr. 21a.
Lehmann, W. Breitestr. 61.
Strohmeyer, W. Büchtingenstraße 52.

Tischlermeister.

Ahrens, Ernst, H. Insel 5.
Bahns, W. Hinterstr. 7.
Becker, H. Sonnenbrink 4a VII.
Bormann, N. Kaiserstr. 61.
Bothe, A., N. Kaiserstr. 9.
„ C., W. Schäferstr. 6.
„ L., N. Kaiserstr. 56.
„ W., N. Schönecke 12.
Brecht, H. Friedrichstr. 119.
Brinkmann, W. Ilsenburgerstraße 3.
Buch, W. Pfarrstr. 3.
Buschmann, W. Büchtingenstraße 54.
Dahle, W. Kochstr. 45.
Ehrhardt, „Mech. Tischlerei“, W. Pfarrstr. 44.
Engelschalk, N. Gartenstr. 5.
Grimmert, W. Grünestr. 42.
Haase, W. Minslebenerstr. 11.
Hahne, Heinr., N. Tiergartenstraße 5.
Hartmann, Chr., W. Pfarrstraße 19.
„ K., W. Hindersinstraße 24.
Hase, W. Johannisstr. 12.
Henning, H. Friedrichstr. 94.
Holzheuer, W. Breitestr. 49.
Kaie, H. Lüttgenfeldstr. 5.
Klemm, A., W. Mittelstr. 19.
„ H., W. Johannisstr. 26.
Koch, Ferd., W. Steingrube 19.
„ G., W. Gr. Dammstr. 3.
„ Herm., W. Hinterstr. 42.
Kohlmeister, N. Kaiserstr. 70.
Krebs, W. Grünestr. 17.
Lauterbach, H. Friedrichstr. 81.
Manicks, H. Friedrichstr. 20.
Mensing, Fr., W. Schreiberstraße 27.
Müller, Fr., W. Marktstr. 16.
„ A., H. Friedrichstr. 101.
Pleiser, H. Lüttgenfeldstr. 23.
Rabe, W. Pfarrstr. 5.
Reinhardt, W. Kochstr. 6.
Richter, W. Grünestr. 38.
Rupprecht, W. Büchtingenstraße 3.
Sagromsky, W. Kochstr. 12.
Schatz, Fr., W. Kochstr. 26.
„ G., W. Ilsenburgerstraße 28.

„ H., W. Mittelstr. 18.
Siegemund, W. Teichdamm 2.
Weingärtner, N. Kaiserstr. 31.
Wellmann, N. Burgberg 11.
Wulfert, W. Steingrube 17.

Totengräber.

Duhme, gen. Heyder, W. Pfarrstr. 6.
Ebert, W. Sackgasse 1.
Hopstock, H. Eichberg 8.
Mehle, N. St. Theobaldiplatz.
Trümpelmann, W. Heidestr. 8.

Uhrmacher.

Brandt, W. Westernstr. 26.
Frahm, W. Westernstr. 5.
Glokke, W. Breitestr. 52.
Heidenreich, W. Breitestr. 10.
Herzberg, W. Breitestr. 35.
Kobitzsch, W. Ottostr. 10.
Kratzenstein, W. Breitestr. 29.
Meyer, W. Burgstr. 51.

Gesinde-Vermieter.

Brandt, W. Büchtingenstr. 3.
Hasenkrüger, W. Pfarrstr. 11.
Pliester, W. Westernstr. 12.
Schökel, N. Kaiserstr. 60.
Wellmann, N. Burgberg 11.

Weber.

Bielefeld, W. Grünestr. 23.
Brandes, N. Schönecke 5.
Kaps, N. Schönecke 31.
Mackrodt, N. Kaiserstr. 42.
Schreiber, W. Kochstr. 10.

Weinhandlungen.

Phil. Koch & Co., W. Burgstraße 38.
Scharf, W. Burgstr. 31.
Schulz, W. Breitestr. 6.

Wildhändler.

Eppers, Ww., W. Westernstraße 14.
Heinemann, W. Mittelstr. 2a.

Ziegeleien.

Heuer, W. Benzingeröderstr. 4.
Pieper, W. Schmatzfelderstr. 7.
Pieper, W. Gr. Bergstr. 13.
Rätzel, W. Mittelstr. 4.

Zinnwarenfabrikant.

Rochevôt, W. Marktplatz 10.

Anhang.

Gesetze und Polizei-Verordnungen.

Eine Auswahl der wichtigsten

in

Wernigerode, Nöschenrode und Hasserode

gültigen Verordnungen.

Universitäts- und Landesbibliothek Sachsen-Anhalt
urn:nbn:de:gbv:3:3-63767/fragment/page=0251

Polizei-Verordnung.

Meldewesen.

1. Ab- und Umzug.

§ 1. Wer zum Zwecke des Umzugs den Gemeinde- oder Gutsbezirk, innerhalb dessen er seinen Wohnsitz oder gewöhnlichen Aufenthalt gehabt hat, verläßt, ist verpflichtet, sich vor dem Abzuge unter Angabe des Ortes, wohin er verzieht, abzumelden, dabei den Nachweis zu erbringen, daß er die bis zum Zeitpunkte des Abzuges fälligen Staats- und Kommunalsteuern entrichtet hat und falls er Vorsteher eines Hausstandes ist, die zu dem letzteren gehörenden Personen, welche an dem Umzuge teilnehmen, namhaft zu machen

Ueber die erfolgte Abmeldung ist von der Behörde (§ 7) nach dem in § 8 dieser Verordnung vorgeschriebenen Formulare A. mit der Ueberschrift „Abzugs-Attest" eine Bescheinigung zu erteilen.

§ 2. Hauseigentümer, Vermieter, Aftervermieter, Schlafstellenhalter, Kostwirte, Pensionshalter, Dienstherrschaften sind verpflichtet, die von ihnen abziehenden Personen, denen sie Wohnung oder Unterkommen gewährt haben, sofern diese Personen den Gemeinde- oder Gutsbezirk, innerhalb dessen sie ihren Wohnsitz oder persönlichen Aufenthalt gehabt haben, verlassen, spätestens binnen 3 Tagen nach erfolgtem Abzug unter Angabe des Ortes, wohin der Abzug stattfinden soll, schriftlich oder persönlich abzumelden.

Die Abmeldepflicht liegt ob:

a. dem Grundstückseigentümer bezw. dem von ihm oder für ihn bestellten Verwalter hinsichtlich seiner Hausstandsangehörigen, seiner Mieter bezw. der Inhaber von Dienstwohnungen und aller derjenigen, welche von ihm unmittelbar Wohnung oder Unterkommen erhalten,

b. dem Mieter oder Inhaber einer Wohnung, desgleichen dem Aftermieter hinsichtlich der Personen seines Hausstandes, seiner Aftermieter und aller derjenigen, welche von ihm unmittelbar Wohnung oder Unterkommen erhalten.

Durch Ortspolizeiverordnung kann für die Bewirkung der Abmeldung eine bestimmte Form bezw. der Gebrauch eines Formulars vorgeschrieben werden.

§ 3. Wer als Neuanziehender in einem Gemeinde- oder Gutsbezirk seinen Wohnsitz oder gewöhnlichen Aufenthalt nimmt, ist verpflichtet, sich binnen spätestens 3 Tagen nach dem Abzuge unter Angabe seiner neuen Wohnung, sowie des Ortes seines bisherigen Aufenthaltes persönlich oder schriftlich anzumelden und auf Erfordern über seine persönlichen Steuer- und Militärpflicht-Verhältnisse, sowie diejenigen der in seinem Hausstande lebenden Personen Auskunft zu geben bezw. sich auszuweisen.

Universitäts- und Landesbibliothek Sachsen-Anhalt
urn:nbn:de:gbv:3:3-63767/fragment/page=0253

§ 4. Zur Ab- und Anmeldung in Gemäßheit der vorstehenden Bestimmungen sind insbesondere auch diejenigen Personen verpflichtet, welche außerhalb des Gemeinde- bezw. Gutsbezirks ihres bisherigen Aufenthaltes in Gesindedienst oder als Handlungs- oder Gewerbegehülfen, Gesellen, Lehrlinge, Tagelöhner oder Accordarbeiter in Beschäftigung treten.

§ 5. Ein Jeder, welcher als Hauseigentümer, Vermieter, Aftervermieter, Schlafstellenhalter, Kostwirt, Pensionshalter, Dienstherrschaft 2c. einer neuanziehenden (§ 3 und 4) oder innerhalb des Gemeindebezirks umziehenden Person Wohnung oder Unterkommen gewährt, ist verpflichtet, dies binnen 3 Tagen nach der Aufnahme unter Angabe des Namens und Standes der betreffenden Person, sowie ihres Herkunftsortes oder der bisherigen Wohnung schriftlich oder persönlich anzumelden.

Die Meldepflicht liegt ob:

a. Dem Grundstückseigentümer bezw. dem von ihm oder für ihn bestellten Verwalter hinsichtlich seiner eigenen Person, sowie seiner Hausstands-Angehörigen, seiner Mieter bezw. der Inhaber von Dienstwohnungen und aller derjenigen, welche von ihm unmittelbar Wohnung oder Unterkommen erhalten.

b. Dem Mieter oder Inhaber einer Wohnung, desgleichen dem Aftermieter hinsichtlich der Personen seines Hausstandes, seiner Aftermieter und aller derjenigen, welche von ihm unmittelbar Wohnung oder Unterkommen erhalten.

Durch Ortspolizei-Verordnung kann die vorstehend bestimmte Frist bis auf 24 Stunden herabgesetzt und für die Bewirkung der Anmeldung eine bestimmte Form bezw. der Gebrauch eines Formulars und die Beantwortung bestimmter Fragen vorgeschrieben werden.

Ueber die erfolgte Meldung ist auf Verlangen eine Bescheinigung zu erteilen.

§ 6. Die Vorschriften des § 5 finden für die Anmeldung der nur vorübergehend, aber länger als 3 Tage, in einem Gemeinde- oder Gutsbezirk sich aufhaltenden Personen (sogen. Sommerfremde) sinngemäße Anwendung. Die Anmeldung hat unter der ausdrücklichen Bezeichnung „Sommerfremde" zu erfolgen.

Personen, welche sich in einem Haushalt nur besuchsweise aufhalten, unterliegen, soweit sich dieser Aufenthalt nicht über die Dauer von 3 Monaten erstreckt, der Anmeldepflicht nicht.

§ 7. Die nach den vorstehenden Bestimmungen (§§ 1, 2, 3, 4, 5 und 6) vorgeschriebenen Meldungen erfolgen in der Stadt Wernigerode bei der städtischen Polizei-Verwaltung und in den Landgemeindebezirken bei dem Gemeinde- bezw. Gutsvorsteher.

§ 8. Die Polizei-Verwaltungen (§ 7) haben von den bei ihnen erfolgenden Ab- und Anmeldungen, wie auch von allen in sonstiger Weise zu ihrer Kenntnis gelangenden Ab- und Anzügen ungesäumt dem Gemeindevorstande des Ortes (Magistrat) Kenntnis zu geben.

In allen Fällen, wo Personen mit Ausnahme der zur Erfüllung ihrer Dienstpflicht einberufenen Militärpersonen, ferner von Gefangenen, in öffentlichen Kranken-, Heil- und Bewahranstalten auf-

Universitäts- und Landesbibliothek Sachsen-Anhalt
urn:nbn:de:gbv:3:3-63767/fragment/page=0254

zunehmenden Personen und Schülern, den Gemeindebezirk verlassen, um an einem andern Orte des preußischen Staatsgebiets ihren Wohnsitz oder gewöhnlichen Aufenthalt zu nehmen, ist von der Polizeibehörde in Wernigerode bezw. dem Gemeinde- oder Gutsvorsteher eine Nachweisung über die persönlichen Steuer-, Militärpflicht-Verhältnisse des Abziehenden und der zu seinem Hausstande gehörenden Personen aufzustellen und, falls es sich um Personen handelt, die zur Klassensteuer veranlagt sind, in Verbindung mit dem durch die Instruktion vom 12. Dezember 1873 vorgeschriebenen, von der Veranlagungsbehörde auszufüllenden „Belag zur Begründung des Klassensteuer Zu- und Abgangs" in Umschlag an die Polizeibehörde des neuen Wohn- oder Aufenthaltsortes abzusenden.

2. Fremdenverkehr.

§ 9. Jeder Gastwirt, dem solches durch eine ihm zugestellte schriftliche Verfügung der Ortspolizeiverwaltung auferlegt ist, hat ein nach den ihm mitzuteilenden Anordnungen der Ortspolizeiverwaltung einzurichtendes Fremdenbuch zu führen, in welches er alle Fremden, welche bei ihm übernachten, am Tage der Ankunft unter Ausfüllung der von der Polizeiverwaltung vorgeschriebenen Rubriken einzutragen hat. Er ist verpflichtet, auf schriftliche Anordnung der Ortspolizeiverwaltung ein Verzeichnis der bei ihm übernachtenden Fremden und zwar so weit sie vor 7 Uhr abends angekommen sind, am folgenden Tage vor 9 Uhr morgens der Polizeiverwaltung, oder wenn ihm solches nachgelassen ist, der Ortspolizeibehörde einzureichen.

3. Allgemeine Bestimmungen.

§ 10. Wer die Ab- und Anmeldung, zu welcher er nach einer der vorstehenden Bestimmungen verpflichtet ist, unterläßt, wird mit Geldbuße bis zu 30 Mk. oder verhältnismäßiger Haft bestraft.

Markt-Ordnung der Stadt Wernigerode.

Allgemeine Bestimmungen.

§ 1. Gegenstände, welche zum Marktverkehr zulässig sind, dürfen nur auf den von der Polizei bestimmten Plätzen feilgehalten werden. Das Feilhalten solcher Gegenstände außerhalb der Häuser auf den nicht für den Marktverkehr bestimmten Straßen und Plätzen ist verboten. Getreide, Obst und Lebensmittel aller Art, mit Ausnahme der Milch, welche zur Stadt gebracht werden, sind zum öffentlichen unbeschränkten Verkauf auf dem für den Markt bestimmten Platz feilzuhalten, wenn nicht die Bestellung derselben nachgewiesen werden kann.

Eine Ware ist als bestellt nur in dem Falle anzusehen, wenn der Nachweis geführt wird, daß zwischen Käufer und Verkäufer eine Einigung über Quantität, Qualität und Kaufpreis vor der Ueberbringung stattgefunden hat.

Universitäts- und Landesbibliothek Sachsen-Anhalt
urn:nbn:de:gbv:3:3-63767/fragment/page=0255

§ 2. Die Polizei-Verwaltung bestimmt, auf welchen Straßen und Plätzen der Marktverkehr stattzufinden hat.

§ 3. Die Anweisung der Verkaufsstellen an die einzelnen Verkäufer erfolgt durch die Polizei-Verwaltung.

§ 4. Hierbei sind jedoch folgende nähere Bestimmungen maßgebend:

1. Wird seitens der Polizei-Verwaltung durchweg ein anderes Arrangement der Verkaufsstätten für notwendig oder zweckmäßig erachtet, so hat ein Jeder den ihm anderweit zu überweisenden Platz ohne Widerrede einzunehmen.
2. Die definitive Ueberweisung der Stände erfolgt nach Erlegung des Marktgeldes.
3. Jeder Verkäufer muß sich beim Aufbauen und beim Auslegen der Ware innerhalb der Grenzen des ihm überwiesenen Flächenraumes halten.

§ 5. Auf dem Bürgersteige muß die Passage frei bleiben.

§ 6. Standgeld wird nach Maßgabe des Tarifs erhoben.

§ 7. Feueranlagen, Vorrichtungen zur Bereitung warmer Speisen, das Heizen der Buden auf dem Marktplatze ist verboten.

In offenen Buden darf Licht nur in geschlossenen Laternen oder in Glasglocken brennen.

§ 8. Das Schießen und Abbrennen von Feuerwerk ist verboten.

§ 9. Unreifes Obst zum Kochen und Dörren darf zwar zu Markt gebracht, an Kinder aber nicht verkauft werden.

§ 10. Sind beim Eintritt epidemischer Krankheiten oder unter anderen besonderen Umständen nach dem Gutachten des Kreisphysikus gewisse Gegenstände als der menschlichen Gesundheit nachteilig oder gefahrbringend zu erachten, so bleibt der Polizei-Verwaltung vorbehalten, den Verkauf solcher Gegenstände auf dem Markte oder in der Stadt überhaupt zu untersagen.

Uebertretungen derartiger Verbote ziehen Konfiskation der Ware und außerdem Bestrafung nach sich.

§ 11. Beim Marktverkehr sind nur die gesetzlichen Maße, Wagen und Gewichte zulässig.

§ 12. Butter darf nur in Stücken von 125, 250 und 500 Gramm zum Verkauf gebracht werden.

§ 13. Zum Marktverkehr zulässige Gegenstände, deren Gewicht angegeben sein soll, oder für welche ein bestimmtes Gewicht vorgeschrieben ist, und welche gegen die eigene Angabe oder die gesetzliche Anordnung zu leicht befunden werden, sowie verfälschte, verdorbene oder zum Genuß für Menschen schädliche Lebensmittel, welche auf dem Markte, in den Straßen oder an festen Verkaufsstätten ausgeboten oder feilgehalten werden, werden, neben der außerdem gegen den Kontravenienten festzusetzenden Strafe, durch die zuständigen Beamten konfisziert.

Konfiskate werden, wenn sie gesundheitsschädlich sind, vernichtet, sonst aber zum Besten der Armenkasse verwertet.

Alle etwa entstehenden Kosten trägt der Kontravenient.

§ 14. Zur Unterhaltung dienende Würfel- oder Glücksspiele um Glas, Porzellan, Spielzeug, Papparbeiten und andere unbe-

Universitäts- und Landesbibliothek Sachsen-Anhalt
urn:nbn:de:gbv:3:3-63767/fragment/page=0256

deutende Gegenstände sind zwar zulässig, jedoch darf der Einsatz höchstens 10 Pfennige betragen, und die Unternehmer müssen für jeden Markt besonders, und zwar spätestens 3 Tage vor Beginn des Marktes, die polizeiliche Genehmigung nachsuchen. Letztere kann ohne Angabe von Gründen versagt werden.

§ 15. Das Aufkaufen von Gegenständen, welche zum Marktverkehr zugelassen sind, durch Wiederverkäufer auf den Marktständen, in den Straßen, auf dem Bahnhofe, an und vor den Thoren der Stadt u. s. w. darf erst nach elf Uhr vormittags erfolgen.

§ 16. Hunde dürfen auf den Markt nicht mitgebracht werden. Hunde, mittels welcher Wagen resp. Karren nach dem Markt geschafft werden, sind mit vorschriftsmäßigem Maulkorb zu versehen und sogleich nach der Ankunft abzuspannen und vom Markte zu entfernen.

Wochenmärkte.

§ 17. Wochenmärkte finden alle Mittwoch und Sonnabend auf von der Polizei-Verwaltung zu bestimmenden Straßen und Plätzen statt.

§ 18. Gegenstände des Wochenmarktverkehrs sind:

1. rohe Naturerzeugnisse mit Ausschluß des größeren Viehs;
2. Fabrikate, deren Erzeugung mit der Land- und Forstwirtschaft, dem Garten- und Obstbau oder der Fischerei in unmittelbarer Verbindung stehen, oder zu den Nebenbeschäftigungen der Landleute der Gegend gehört, oder durch Tagelöhnerarbeit bewirkt wird, mit Ausschluß der geistigen Getränke;
3. frische Lebensmittel aller Art.

§ 19. Die Wochenmärkte beginnen früh 6 Uhr und endigen um 1 Uhr mittags.

Um 1 Uhr mittags müssen sämtliche Verkaufsgegenstände, Buden, Verkaufstische und alle derartige Vorrichtungen von den Marktständen weggeräumt sein.

Jahrmärkte.

§ 20. Es bestehen gegenwärtig hier folgende Jahrmärkte:

1. am Dienstag und Mittwoch nach Invokavit,
2. am Dienstag und Mittwoch nach dem ersten Oktober.

§ 21. Die Jahrmärkte finden auf den von der Polizei-Verwaltung zu bestimmenden Straßen und Plätzen statt.

§ 22. Das Aufbauen der Buden erfolgt jedesmal an dem den Markttagen voraufgehenden Montage und muß bis abends 10 Uhr beendet sein.

§ 23. Das Abbrechen der Buden erfolgt an dem den Markttagen folgenden Werktage und muß bis abends 10 Uhr beendet sein.

§ 24. Zugelassen zu Jahrmärkten werden nur solche Personen, welche mit eigenem Geschäft und in eigener Person aufziehen, oder sich durch Leute, die in ihrem regelmäßigen Dienst stehen, oder als Angehörige anzusehen sind, vertreten lassen.

Niemand erhält mehr als einen Verkaufsstand.

Zuwiderhandelnde werden, abgesehen von der verwirkten Strafe, unter Verlust des bezahlten Standgeldes vom Markte verwiesen.

Universitäts- und Landesbibliothek Sachsen-Anhalt
urn:nbn:de:gbv:3:3-63767/fragment/page=0257

§ 25. Weder vor noch nach den zum Markt bestimmten Tagen dürfen die Buden zum Geschäftsbetriebe geöffnet sein oder sonst zu gewerblichem Verkehr benutzt werden.

§ 26. Um 10 Uhr abends müssen an den Markttagen alle Geschäfts- und Schaubuden geschlossen werden.

§ 27. Getränke, zu deren Verkauf nach Bestimmung der Gewerbeordnung eine besondere Erlaubnis notwendig ist, dürfen auf den für den Marktverkehr bestimmten Straßen und Plätzen nur mit besonderer Genehmigung der Polizei-Verwaltung feilgehalten werden.

Die Genehmigung muß spätestens 3 Tage vor Beginn des Marktes eingeholt werden.

§ 28. Schaubuden dürfen nicht überfüllt werden, und es muß vom Inhaber derselben für Sicherheit der Plätze gesorgt sein.

§ 29. Weihnachtsmarkt findet nicht statt, doch steht es der Polizei-Verwaltung frei, in der Weihnachtswoche einzelnen Gewerbetreibenden die Aufstellung von Buden und den Verkauf von Marktartikeln zu gestatten.

Speziellere diesbezügliche Anordnungen sind der Polizei-Verwaltung vorbehalten.

§ 30. Tarif zur Erhebung des Marktstandgeldes an den hierselbst stattfindenden Jahrmärkten für die ganze Dauer der respektiven Märkte:

1.	Buden mit 4 Meter Front und darüber	3	Mk.	— Pfg.
	außerdem für jedes Quadratmeter Raum .	—	„	3 „
2.	Buden mit 3—4 Meter Front	2	„	— „
	außerdem für jedes Quadratmeter Raum .	—	„	2 „
3.	Kleinere Buden	1	„	50 „
	außerdem für jedes Quadratmeter Raum .	—	„	2 „
4.	Offene Stände:			
	a. über 4 Meter Front	2	„	— „
	b. unter 4 Meter Front	1	„	— „
	außerdem für jedes Quadratmeter Raum .	—	„	3 „
5.	Tische für 1 Quadratmeter Raum	—	„	50 „

Schlußbestimmungen.

§ 31. Alle diesbezüglichen früheren Verordnungen werden hiermit aufgehoben.

§ 32. Uebertretungen der Vorschriften dieser Polizei-Verordnung werden, wenn andere Gesetze nicht strengere Strafen bestimmen, in Gemäßheit des § 149 ad. 6 der Gewerbeordnung in der Fassung vom 1. Juli 1883 mit Geldbuße bis zu 30 Mark, im Unvermögensfalle mit Haft bis zu 8 Tagen bestraft.

(Marktordnung vom 8. September 1884.)

Fuhrwesen.

1. Allgemeine Erfordernisse für den Betrieb des öffentlichen Fuhrwesens.

§ 1. Wer auf öffentlichen Straßen und Plätzen zu jedermanns Gebrauch Fuhrwerke bereit halten will, bedarf dazu der polizeilichen Erlaubnis.

§ 2. Jedes öffentliche Fuhrwerk muß die ihm von der Polizei-Behörde zugeteilte Nummer führen und mit derselben auf beiden Seiten an sichtbaren Stellen mit weißen Ziffern auf rotem Felde bezeichnet sein.

2. Beschaffenheit der Fuhrwerke und der dazu gehörigen Geschirre und Pferde.

§ 3. Die Fuhrwerke müssen stark und bequem gebaut, anständig und gefällig ausgestattet sein, in Federn hängen oder auf Druckfedern ruhen, mit guten Tritten versehen, auf dem Fußboden mit einer Strohdecke oder einem Teppich belegt sein, und, wenn sie viersitzig sind, ein gut schließendes Verdeck und Seitenbekleidung haben. Für gehörige Hemmvorrichtung an den Fuhrwerken muß gesorgt sein.

§ 4. Die Geschirre müssen dauerhaft und wohlansehnlich und die Pferde kräftig und gesund sein.

3. Pflichten der Unternehmer öffentlicher Fuhrwerke.

§ 5. Die Unternehmer sind verpflichtet, ihre Fuhrwerke, Pferde und Geschirre auf Verlangen der Polizei-Behörde von Zeit zu Zeit vorzustellen.

§ 6. Fuhrwerke, Pferde und Geschirre, welche von der Polizei-Behörde für unbedingt oder bedingt unbrauchbar bezeichnet werden, dürfen zum Betriebe des öffentlichen Fuhrwesens gar nicht oder nicht eher wieder benutzt werden, als bis die Ursachen ihrer Unbrauchbarkeit beseitigt worden sind.

§ 7. Die Fuhrwerke müssen, wenn sie in Fahrt gestellt werden, gründlich gereinigt sein.

§ 8. Die Unternehmer haben dafür zu sorgen, daß die von ihnen bei dem öffentlichen Fuhrwesen beschäftigten Personen stets anständig bekleidet und mit der Nummer ihres Fuhrwerks (§ 2) an der Mütze oder am Hut versehen sind.

§ 9. Personen, welche vom öffentlichen Fuhrwesen polizeilich ausgeschlossen worden sind, dürfen zur Beschäftigung bei demselben von keinem Unternehmer beibehalten oder wieder angenommen werden.

4. Pflichten der beim öffentlichen Fuhrwesen beschäftigten Personen.

§ 10. Die Kutscher dürfen anderen Personen ihr Fuhrwerk zur Führung nicht überlassen, sind vielmehr verpflichtet, unausgesetzt bei demselben zu verbleiben.

Universitäts- und Landesbibliothek Sachsen-Anhalt
urn:nbn:de:gbv:3:3-63767/fragment/page=0259

§ 11. Während des Dienstes darf sich kein Kutscher im trunkenen Zustande betreffen lassen.

§ 12. Das Tabakrauchen bei besetztem Fuhrwerke ohne Zustimmung der Fahrgäste, das Zusammentreten der Kutscher auf den Standplätzen, sowie die Aufforderung an das Publikum zur Benutzung des Fuhrwerks ist nicht gestattet.

§ 13. Thätlichkeiten, Schimpfreden und unziemliches Betragen gegen die Fahrgäste, sowie Schlägereien und laute Zänkereien der bezw. Kutscher untereinander sind untersagt.

5. Bestimmungen hinsichtlich der Auffahrt aller Fuhrwerke vor dem Bahnhofe und auf dem Markte zu Wernigerode.

§ 14. Zur Haltestelle für die Fuhrwerke am Bahnhofe ist der freie Platz vor dem Empfangsgebäude der Eisenbahn bestimmt, wo dieselben in der Reihenfolge, wie sie eintreffen, sich dergestalt aufzustellen haben, daß die zuerst angekommenen Fuhrwerke an der südlichen Seite auffahren und die später ankommenden sich in Zwischenräumen von je 3 bis 4 Fuß in gerader Linie daran reihen. — Die Fuhrwerke sind so aufzustellen, daß die Köpfe der Pferde nach dem Schlosse gerichtet sind.

1. Sind die Fuhrwerke in großer Anzahl vorhanden, so erfolgt die Aufstellung in zwei Reihen.

2. Die Aufstellung der Fuhrwerke auf dem Marktplatze in Wernigerode ist derart zu nehmen, daß der erst ankommende Wagen an der westlichen Ecke des Marktplatzes vor der Gosse am Fahrdamm vis-à-vis dem Hotel zum Weißen Hirsch auffährt und zwar die Köpfe der Pferde nach dem genannten Hotel hingerichtet. Die später ankommenden Wagen haben sich in Zwischenräumen von 3 bis 4 Fuß anzureihen.

3. Omnibusse, welche zwischen zwei bestimmten Punkten verkehren, dürfen an ihren Wagen nur die Bezeichnung der beiden Ausgangspunkte führen.

6. Fahrtaxe.

§ 15. Die Fuhrwerksunternehmer resp. die Leiter der Fuhrwerke haben sich bei Bezahlung ihrer Dienstleistungen nach dem nachstehenden Tarife der Polizei-Behörden streng zu richten. Dieser Tarif ist an einer sichtbaren Stelle im Wagen aufzuhängen. Die Tarifformulare werden in den Polizei-Büreaus zu Wernigerode, Nöschenrode und Hasserode gegen Erlegung von 50 Pfg. ausgegeben.

7. Strafbestimmungen.

§ 16. Uebertretungen der vorstehenden Verordnungen werden, soweit sie nicht in den allgemeinen Gesetzen mit höheren Strafen bedroht sind, mit einer Geldstrafe bis zu 9 Mark oder entsprechender Haft geahndet.

§ 17. Außerdem können Kutscher, ihre dienstlichen Begleiter oder die Unternehmer von der Beschäftigung bei dem öffentlichen Fuhrwerke ausgeschlossen werden, wenn sie:

Universitäts- und Landesbibliothek Sachsen-Anhalt
urn:nbn:de:gbv:3:3-63767/fragment/page=0260

a. gegen die Fahrgäste sich ungebührlich betragen,
b. sich unter einander schlagen oder laut schimpfen,
c. im Dienste im trunkenen Zustande betroffen werden und wenn sie
d. sich Verletzungen anderer Vorschriften dieser Anordnung schuldig machen.

§ 18. Die Ausschließung erfolgt endgültig durch die Polizei-Behörde.

Fahr-Taxe

für das Kutschfuhrwerk in Wernigerode, Nöschenrode und Hasserode.

1. Von Wernigerode, Bahnhof und Stadt nach			
den Hotels in Nöschenrode	2	Mk. —	Pfg.
den Hotels in Hasserode	2	„ 50	„
nach dem Schloß	2	„ —	„
„ „ Lindenberg	2	„ —	„
„ „ Christianenthal	2	„ —	„
2. Von Wernigerode und Nöschenrode nach der			
Steinernen Renne bis zum Silbernen Manne	5	„ —	„
auf einen halben Tag	7	„ 50	„
bis auf die Steinerne Renne auf einen halben Tag	8	„ —	„
Steinerne Renne, Plessenburg	10	„ —	„
Steinerne Renne, Plessenburg, Ilsenburg	12	„ —	„
Ilsenburg, jedoch nur auf einen halben Tag	7	„ 50	„
Ilsenburg und Ilsethal bis zu den Wasserfällen	12	„ —	„
Ilsenburg, Harzburg	15	„ —	„
Ilsenburg, Harzburg, Eichen	18	„ —	„
Ilsenburg, Harzburg, Eichen und Wasserfälle	20	„ —	„
Felsenklippen, Hohnstein, jedoch nur auf einen halben Tag	9	„ —	„
Büchenberg	8	„ —	„
Rübeland	10	„ —	„
Regenstein	10	„ —	„
Ziegenkopf, Blankenburg, Kloster Michaelstein	12	„ —	„
Eckerkrug und Eckerthal	10	„ —	„
direkt nach dem Brocken über Schierke	21	„ —	„
Okerthal, Rohmker Brücke	18	„ —	„
Goslar	20	„ —	„
Elbingerode, Rübeland, Ziegenkopf, Blankenburg	15	„ —	„
Elbingerode, Rübeland, Treseburg	15	„ —	„
Dieselbe Tour bis zur Roßtrappe	18	„ —	„
Dieselbe Tour bis nach Thale	20	„ —	„
Direkt nach Thale	15	„ —	„
Direkt nach der Roßtrappe (üb. Blankenburg)	15	„ —	„
Direkt nach Treseburg	15	„ —	„
Direkt nach Elbingerode	7	„ 50	„

Universitäts- und Landesbibliothek Sachsen-Anhalt
urn:nbn:de:gbv:3:3-63767/fragment/page=0261

Direkt nach Blankenburg	8	Mk. —	Pfg.
Direkt nach Halberstadt auf einen halben Tag . .	10	„ —	„
auf einen ganzen Tag	15	„ —	„
per Omnibus nach Hasserode vom Bahnhof und umgekehrt à Person	—	„ 40	„
Von der Stadt nach Hasserode und umgekehrt . .	—	„ 25	„
per Omnibus nach dem Mühlenthal und Christianenthal vom Markte à Person	—	„ 25	„
per Omnibus nach dem Bahnhofe vom Markt à Person	—	„ 25	„
An Trinkgeld erhält der Kutscher:			
a) bei Touren von einem viertel Tag	—	„ 50	„
b) bei Touren von einem halben Tage	1	„ —	„
c) bei Touren über einen halben Tag bis einen ganzen Tag	2	„ —	„
d) bei Touren von mehreren Tagen pro Tag . .	2	„ —	„

In den Preisen ist Chausseegeld nicht mit einbegriffen.

Bemerkungen.

1. Die Preise gelten für die Hin- und Rückfahrt und beziehen sich auf zweispännige fünfsitzige Fuhrwerke. Bei sechssitzigem bis neunsitzigem Fuhrwerk ist 1/3 der vorstehenden Preise mehr zu zahlen. Trinkgelder bleiben stets dieselben.

2. Ein Wagen auf mehrere Tage kostet pro Tag 18 Mk., und ist bei Entlassung desselben die Rückfuhr inkl. Chausseegeld nach Verhältnis der Entfernung zu vergüten.

3. Spazier- und Visitenfahrten im Orte und dessen nächster Umgebung, Schloß, Lindenberg, Christianenthal, die Berge ausgeschlossen, kosten pro Stunde 2 Mk.

4. In den Preisen ist Chaussee- und Trinkgeld nicht mit inbegriffen, dagegen ist der Reisende Vergütung für Verpflegung des Kutschers oder der Pferde nicht schuldig.

5. Jeder Wagenführer ist verpflichtet, 50 Kilo frei zu befördern, für jede 25 Kilo mehr ist er berechtigt, 50 Pfg. Ueberfracht zu fordern.

6. Vorstehende Taxe ist auf Grund des § 76 der Gewerbe-Ordnung in der Fassung vom 1. Juli 1883 festgesetzt.

Ueberschreitungen derselben ziehen in Gemäßheit des § 148 des allegierten Gesetzes eine Geldbuße bis zu 150 Mk. oder bis zu 4 Wochen Haft nach sich.

Harzführer.

Auf Grund der §§ 5, 6, 15 des Gesetzes über die Polizei-Verwaltung vom 11. März 1850 und in Gemäßheit der §§ 37 und 76 der Gewerbe-Ordnung in der Fassung vom 1. Juli 1883 wird unter Zustimmung der Gemeindevorstände gemäß § 143 des Ge-

Universitäts- und Landesbibliothek Sachsen-Anhalt
urn:nbn:de:gbv:3:3-63767/fragment/page=0262

setzes über die allgemeine Landesverwaltung vom 30. Juli 1883 und unter Aufhebung aller bisher erlassenen diesbezüglichen Polizei-Verordnungen, folgende Polizei-Verordnung erlassen:

§ 1. Wer seine Dienste als Harzführer auf öffentlichen Straßen und Plätzen oder in Wirtshäusern anbieten will, bedarf hierzu einer polizeilichen Erlaubnis.

§ 2. Diese Erlaubnis wird von der Ortspolizei-Behörde des Wohnorts des Harzführers erteilt und wird von derselben über die zugelassenen Harzführer eine namentliche Liste geführt.

§ 3. Die Erlaubnis zum Anbieten ihrer Dienste als Harzführer wird nur solchen Personen erteilt, welche den allgemeinen Bedingungen für den selbständigen Betrieb eines stehenden Gewerbes genügen, und welche außerdem den Behörden die Ueberzeugung ihrer Unbescholtenheit und Zuverlässigkeit gewähren. Um als Harzführer für zuverlässig erachtet werden zu können, ist auch eine gehörige Bekanntschaft mit den Fahr- und Fußwegen und mit den Sehenswürdigkeiten des Harzes erforderlich.

§ 4. Jeder Harzführer muß über dem Mützenschild ein grünes Blechschild mit der Aufschrift „Harzführer", dem Namen seines Wohnorts und der Nummer, unter welcher er in das Verzeichnis der Harzführer eingeschrieben ist, tragen und auf eigene Kosten sich anschaffen.

§ 5. Ebenso muß jeder Harzführer sich ein in Oktavform gebundenes Buch von weißem Papier auf seine Kosten anschaffen, welches von der Ortspolizei-Behörde auf den Namen des Harzführers ausgestellt, und welchem dieses Reglement gedruckt vorgeheftet wird. Dieses Buch hat der Harzführer bei sich zu führen und den Reisenden, von denen er als Führer angenommen wird, vorzulegen, damit dieselben von diesem Polizei-Reglement Kenntnis nehmen und, wenn sie es für angemessen erachten, vor Antritt der Reise das Reiseziel und nach der Beendigung derselben etwaige Beschwerden oder sonstige Bemerkungen eintragen können.

Am Schlusse jedes Monats wird das Buch von der Ortspolizei-Behörde des Wohnorts revidiert und daß dies geschehen, darin vermerkt. Aber auch außerdem hat der Harzführer dieses Buch der Ortspolizei-Behörde auf Erfordern zu jeder Zeit vorzuzeigen.

§ 6. Harzführer, welche sich auf öffentlichen Straßen und Plätzen oder in Wirtshäusern aufstellen, um ihre Dienste anzubieten, sind verpflichtet, den Anforderungen der Reisenden, das Führergeschäft zu übernehmen, nachzukommen.

Sie haben sich in Bezug auf die zu nehmende Reisetour, sowie auf die Dauer des Aufenthalts an den einzelnen Punkten, lediglich nach dem Willen der Reisenden zu richten.

§ 7. Bei Aufstellung auf dem Bahnhofe nehmen die Harzführer ihren Platz auf dem Bürgersteige des Empfangs-Gebäudes, jedoch so daß die Passage dadurch nicht beeinträchtigt wird.

Nur die von den Ortspolizei-Behörden konzessionierten Harzführer dürfen behufs Ausübung ihres Gewerbes auf dem Bahnhofe und auf dem Droschkenhalteplatz Rathause zu dem vor Wernigerode sich aufstellen.

Universitäts- und Landesbibliothek Sachsen-Anhalt
urn:nbn:de:gbv:3:3-63767/fragment/page=0263

§ 8. Die Harzführer dürfen sich den Reisenden nicht aufdrängen. Auch darf kein Harzführer einen andern bei den Reisenden zu verdrängen suchen.

§ 9. Auf Verlangen der Reisenden haben die Harzführer das Gepäck zu tragen. Jedoch ist kein Harzführer zum Tragen von mehr als 40 Pfund Gewicht verpflichtet.

§ 10. Beschädigungen an Wegen, Brücken, Wegweisern und Geländern, die von den Harzführern wahrgenommen werden, sind von ihnen bei den betreffenden Behörden zur Anzeige zu bringen, um möglichen Unglücksfällen vorzubeugen.

§ 11. Die Harzführer haben sich gegen die Reisenden anständig und höflich zu betragen und sich nicht dem Trunke zu ergeben.

§ 12. Die Taxe für Harzführer wird wie folgt festgesetzt:

A. Für das Führen allein:

1. auf den ganzen Tag zu 12 Stunden gerechnet . . . 3,00 Mk.
2. auf den halben Tag, d. i. 6 Stunden . . . . . 1,50 „
3. auf den viertel Tag, d. i. bis zu 3 Stunden . . . 0,75 „

B. Wenn zugleich das Tragen von Sachen verlangt wird, für das Führen und Tragen zusammen:

1. auf den ganzen Tag . . . . . 4,50 Mk.
2. auf den halben Tag . . . . . 2,25 „
3. auf den viertel Tag . . . . . 1,10 „

Außerdem erhält der Harzführer eine angemessene Beköstigung oder statt derselben 1 Mk. für den ganzen, 0,50 Mk. für den halben und 0,25 Mk. für den viertel Tag, bei etwa nötig werdender Uebernachtung hat der Harzführer außerdem eine Vergütung von 1 Mk. zu beanspruchen, falls der Reisende die Unkosten für Nachtquartier und Beköstigung nicht auf eigene Rechnung übernehmen will.

Für das Tragen eines bloßen Rockes, Tuches oder sonstiger Kleinigkeiten kann kein Trägerlohn verlangt werden.

Hat der Harzführer die Reisenden nach einem Orte hin- und nicht wieder zurückgeleitet, so erhält er für die Rückreise auf dem geradesten Wege außer der ihm nach den obigen Sätzen für die Hinreise zustehenden Entschädigung 0,75 Mk. für die Meile.

§ 13. Die von der Polizei-Verwaltung erteilte Erlaubnis zum Anbieten der Dienste als Harzführer auf öffentlichen Straßen und Plätzen kann durch die Polizei-Behörde zurückgenommen werden:

1. wenn die Unrichtigkeit der Nachweise dargethan wird, auf Grund deren die Erlaubnis erteilt ist,
2. wenn aus Handlungen oder Unterlassungen des betreffenden Harzführers der Mangel der Eigenschaften erhellt, welche nach § 3 von einem Harzführer gefordert werden müssen,
3. wenn der betreffende Harzführer auf Grund von § 14 des Polizei-Reglements vom 20. Mai 1873 eine Bestrafung erlitten hat.

§ 14. Sobald einem Harzführer durch die Polizei-Verwaltung bekannt gemacht ist, daß ihm die Erlaubnis in Gemäßheit von § 1 entzogen ist, so darf er seine Dienste nicht mehr auf öffentlichen

Universitäts- und Landesbibliothek Sachsen-Anhalt
urn:nbn:de:gbv:3:3-63767/fragment/page=0264

Straßen und Plätzen anbieten, widrigenfalls er in jedem Fall eine Geldstrafe bis zu 9 Mark oder entsprechende Haft verwirkt.

Strafbestimmungen.

§ 15. Wer seine Dienste als Harzführer auf öffentlichen Straßen, Plätzen oder in Wirtshäusern anbietet, ohne die nach § 1 dieses Reglements vorgeschriebene polizeiliche Erlaubnis zu besitzen, verwirkt Geldbuße bis zu 9 Mark oder entsprechende Haftstrafe.

§ 16. In eine gleiche Strafe verfällt derjenige Harzführer, welcher

a. sich gegen Reisende grob und unanständig beträgt, oder auf der Reise sich betrinkt (§ 11).
b. sein Dienstbuch verliert oder an andere überläßt,
c. dasselbe den Reisenden oder Behörden vorzuzeigen sich weigert (§ 5),
d. den Reisenden durch aufdringliches Anbieten seiner Dienste lästig wird,
e. einen andern Harzführer bei den Reisenden zu verdrängen sucht (§ 8),
f. auf dem Bahnhofe einen andern als den vorgeschriebenen Platz einnimmt (§ 7),
g. das Gepäck der Reisenden zu tragen sich weigert.

§ 17. Derjenige Harzführer, welcher die im § 12 dieses Reglements vorgeschriebenen Taxen überschreitet, verfällt in die nach § 148 der Gewerbe-Ordnung angedrohte Strafe oder entsprechende Haft.

§ 18. Findet an einzelnen Tagen ein so großer Fremdenverkehr statt, daß die zugelassenen Führer nicht ausreichen, so sind die Wirte ausnahmsweise befugt, andere zuverlässige und geeignete Personen als Führer zuzuziehen.

Fuhrwerksordnung
für den Personenbahnhof Wernigerode.

Das Fuhrwesen auf dem Vorplatze und den Zufuhrstraßen des Personenbahnhofs Wernigerode wird vom 1. Oktober 1892 ab wie folgt geregelt:

§ 1. Die auf dem Personenbahnhofe verkehrenden Fuhrwerke haben sich auf dem Platze vor dem Stationsgebäude in einer Reihe neben einander so aufzustellen, daß die Hinteraxe der Wagen 3 Meter von der Bordkante des Fußweges entfernt bleibt und daß die Köpfe der Pferde nach dem Schlosse zugerichtet sind. Auf der Westseite des Platzes sowohl, als auch gegenüber dem Einfahrtsthor auf der Ostseite ist dabei ein Raum von 3 Meter Breite zur Vorfahrt bezw. Ausfahrt der Fuhrwerke frei zu lassen.

§ 2. Die Auffahrt der Fuhrwerke erfolgt in der Reihenfolge, wie sie auf dem Bahnhofe eintreffen, von Westen her beginnend, und in Zwischenräumen von mindestens $^1/_2$ Meter aneinander an-

Universitäts- und Landesbibliothek Sachsen-Anhalt
urn:nbn:de:gbv:3:3-63767/fragment/page=0265

schließend, jedoch so, daß die Hotel Omnibusse aus der Stadt für sich westlich der Freitreppe, die übrigen Fuhrwerke an dieselben anschließend nach Osten hin Platz nehmen.

§ 3. Für die Anfahrt am Fußsteig ist die Fahrstraße zwischen den aufgefahrenen Wagen und dem Fußsteig zu benutzen.

§ 4. Während des Aufenthalts auf dem Vorplatze dürfen die Führer nicht zusammentreten, es ist vielmehr jeder einzelne gehalten, unausgesetzt bei seinem Fuhrwerke zu verbleiben.

§ 5. Das Publikum darf von den Führern weder angeredet noch sonst in einer Weise belästigt werden.

§ 6. Wird ein Führer wegen Gestellung eines Fuhrwerks angeredet, so darf ein anderer Führer sich nicht in die Verhandlung einmischen.

§ 7. Den zur Aufrechterhaltung der Ordnung auf dem Vorplatze ergehenden Weisungen der Bahnpolizeibeamten ist stets sofort unweigerlich Folge zu geben.

§ 8. Uebertretungen dieser Ordnung werden nach § 45 der Bahnordnung mit einer Geldstrafe bis zu 30 Mark, oder verhältnismäßiger Haft geahndet, sofern nicht nach den allgemeinen Strafbestimmungen eine härtere Strafe verwirkt ist.

Halberstadt, den 19. September 1892.

Königliches Eisenbahn-Betriebs-Amt Halberstadt.

Statut,

betreffend die Anlegung und Veränderung von Straßen und Plätzen im Gemeindebezirke der Stadt Wernigerode.

A. Allgemeine Bestimmungen, betreffend die Festsetzung der Straßen-Fluchtlinien und Straßen-Anlegung.

§ 1. Die Anlegung neuer, sowie die Verlängerung schon bestehender, zur Bebauung bestimmter Straßen oder Plätze, Straßenstrecken, Straßen- oder Platzteile, hat lediglich nach den festgestellten oder den in Gemäßheit der §§ 1 ffg. des Gesetzes vom 2. Juli 1875 noch festzustellenden Bebauungsplänen zu erfolgen.

§ 2. Jede Festsetzung eines Bebauungsplanes oder eines Straßenzuges muß die Richtung und Breite der Straßen, die Höhenlage derselben, sowie die Art und Weise ihrer Entwässerung genau bestimmen und die von derselben betroffenen Grundstücke und Grundstückteile speziell und deutlich bezeichnen.

§ 3. Die neuen Straßen oder Straßenzüge dürfen einschließlich der beiden Bürgersteige, auf welche mindestens je $1^1/_2$ Meter Breite zu rechnen sind, nicht schmäler als 8 Meter angelegt werden.

§ 4. In der Regel bilden die Straßenfluchtlinien zugleich die Baufluchtlinien. Indessen können die städtischen Behörden unter Zustimmung der Polizei-Verwaltung für gewisse Straßen festsetzen, daß die daselbst aufzuführenden Gebäude in einer bestimmten, für

jede Straße unter Berücksichtigung der besonderen Verhältnisse besonders, jedoch in der Regel auf höchstens 3 Meter festzustellenden, Entfernung von der Straßenfluchtlinie in der Art errichtet werden, daß Vorgärten bleiben.

Bei Straßen von geschlossener Häuserreihe ist in der Regel die einmal festgestellte Baufluchtlinie streng inne zu halten und ein Zurücktreten der Gebäude hinter dieselbe unzulässig.

B. Anlegung von Straßen 2c. durch die Stadt-Gemeinde.

§ 5. Bei der seitens der Stadtgemeinde erfolgenden Anlegung einer neuen oder bei der Verlängerung und Veränderung einer schon bestehenden zur Bebauung bestimmten Straße beziehungsweise Platzes, Straßenstrecke oder Straßen- oder Platzteils, sowie bei dem Anbau an schon vorhandenen, bisher unbebauten Straßen und Straßenteilen 2c. ist von jedem der angrenzenden Eigentümer, sobald er Gebäude an der neuen Straße 2c. errichtet:

1. das Terrain der Straße (inkl. Bürgersteig) bis zur Hälfte derselben, aber höchstens bis zu 13 Meter Breite, freizulegen und der Stadtgemeinde Wernigerode unentgeltlich, lasten- und schuldenfrei zu übereignen, auch — wenn dies städtischerseits verlangt wird — auf seine Kosten aufzulassen, oder, falls die Stadtgemeinde das Straßenterrain erwirbt oder bereits erworben hat, derselben der dafür bezahlte Kaufpreis im vorgedachten Umfange zu erstatten;

2. zu den Kosten der ersten Einrichtung inkl. Pflasterung der Straße und Herstellung der Bürgersteige, der Entwässerungsanlagen und der vom Magistrat zu bestimmenden Beleuchtungs-Vorrichtungen der Straße 2c. ein Beitrag zur Kämmereikasse zu zahlen, der für jetzt auf 3 Mk. 50 Pfg. für das Quadratmeter Grund und Boden festgesetzt wird.

Diese Verpflichtungen (zu 1 und 2) hat jeder Eigentümer für die ganze Länge seiner die Straße berührenden Grenze und bis zur Mittellinie der Straße, jedoch höchstens bis zu 13 Meter Breite.

Der Zeitpunkt **wann,** und der Umfang und die Art und Weise, **wie** eine Straße hergestellt werden soll, wird von den städtischen Behörden nach Maßgabe des Bedürfnisses festgesetzt.

Den ad 2 gedachten, an die Kämmereikasse zu zahlenden Beitrag stellt der Magistrat fest und zieht ihn ein, sobald mit der Instandsetzung der Straße begonnen werden soll. —

C. Anlegung von Straßen durch Unternehmer.

§ 6. Die Genehmigung zur Anlegung neuer Straßen, Plätze, Straßenteile 2c., welche in den von den städtischen Behörden aufgestellten Bebauungsplänen von Wernigerode nicht vorgesehen sind, ist bei dem Magistrate nachzusuchen, und unterliegt der Entscheidung der städtischen Körperschaften. Die Verpflichtung des Unternehmers zur Einholung der baupolizeilichen Erlaubnis wird dadurch nicht aufgehoben.

Der Magistrat bestimmt, in welcher Weise der bezügliche Antrag bei ihm zu stellen ist; in jedem Falle ist dem Antrage ein Lageplan

beizufügen, der die in die Straße fallenden Grundstücke bis auf 30 Meter Entfernung von den Straßenfluchtlinien, deren Grundbuchbezeichnung und Eigentümer oder Verfügungsberechtigte ersichtlich machen muß.

Ferner sind dem Antrage Höhenangaben und erläuternde Schriftstücke beizufügen, welche den Vorschriften in dem Reskripte des Herrn Handelsministers vom 28. Mai 1876 (Amtsblatt der Königlichen Regierung zu Magdeburg vom 8. Juli 1876 Seite 192) entsprechen müssen.

§ 7. Die Genehmigung der Straßen-Anlagen kann nur versagt werden, wenn Gründe des öffentlichen Interesses der Herstellung der Anlage entgegenstehen. Diese sind in dem Versagungsbescheide anzugeben.

§ 8. Vor Inangriffnahme der Anlagen ist in einem jeden einzelnen Falle dem Unternehmer Folgendes aufzugeben:

a. das zur Straßenanlage erforderliche Land ist ohne jede Entschädigung freizulegen, an die Stadtgemeinde zu übereignen und auf Verlangen des Magistrats völlig pfandfrei zu stellen und im Grundbuche aufzulassen;

b. die Oberfläche der Straße ist nach der festgesetzten Höhenlage durch Auftragen oder Abtragen zu beschaffen und soweit Gebäude oder Gebäudeteile durch die Fluchtlinie zur Straße abgeschnitten werden, sind dieselben bis auf $^1/_2$ Meter Tiefe unter der Straßenoberfläche abzubrechen, die etwaigen Keller und Wölbungen einzuschlagen und auszufüllen;

c. die Herstellung der Straße hat der Unternehmer auf seine Kosten in der Weise zu bewirken, daß der Straßendamm mit Reihen- oder Kopfsteinpflaster abgepflastert wird, die aus Granit herzustellenden Bordsteine an die Gossen gesetzt und die Bürgersteige mit kleinen behauenen Steinen (sogenanntem Mosaikpflaster) abgepflastert oder mit Granitplatten belegt werden. Die Breite der Platten und die Beschaffenheit der Pflastermaterialien bestimmt der Magistrat und die Stadtverordneten-Versammlung;

d. die erste Einrichtung der Beleuchtung der Straße mit Gas zu treffen.

§ 9. Erklärt der Unternehmer sich zur Ausführung gemäß der erteilten Genehmigung bereit oder nimmt er sie in Angriff, so steht es, sofern die Straßenanlage innerhalb der in der Genehmigung gestellten Frist nicht vollendet wird, dem Magistrat frei, auf Kosten des Unternehmers entweder die Straße fertig herzustellen oder das bereits Hergestellte zu beseitigen.

§ 10. Ob die Herstellung bedingungsmäßig erfolgt ist, entscheidet der Magistrat. Bei diesem muß die Abnahme beantragt werden; die Verpflichtung des Unternehmers, die baupolizeiliche Abnahme zu veranlassen, wird durch diese Bestimmung nicht berührt.

§ 11. Sobald die Anlagen den getroffenen Bestimmungen gemäß hergestellt und abgenommen sind, werden dieselben vom

Magistrat übernommen, und besorgt die Stadtgemeinde die fernere Unterhaltung und Beleuchtung derselben.

D. Fälligkeit der Leistungen und rechtliche Natur der Verpflichtungen der Anlieger und Unternehmer.

§ 12. Die Zahlung der Beträge an die Stadtgemeinde hat auf Grund der vom Magistrate aufzustellenden, festzusetzenden und den Verpflichteten zuzustellenden Kostenrechnungen binnen 4 Wochen nach dieser Zustellung zu erfolgen.

§ 13. Zur Erfüllung der nach diesem Statut den Anliegern und den Unternehmern obliegenden Verpflichtungen und Leistungen können die Schuldner im Wege des Verwaltungszwangsverfahrens angehalten werden.

E. Unzulässigkeit der Bebauung an noch nicht zugänglichen Straßen.

§ 14. An Straßen 2c. oder Teilen, welche noch nicht für den öffentlichen Verkehr freigelegt und fahrbar hergestellt sind, dürfen Wohngebäude, welche nur nach diesen Straßen einen Ausweg haben, nicht errichtet, auch dürfen vorhandene Wohngebäude mit einem Auswege nach diesen Straßen nicht versehen werden.

Ausnahmsweise kann dies vom Magistrat mit Zustimmung der Polizei-Verwaltung zugelassen werden, wenn die von diesen Behörden zu stellenden besonderen Bedingungen erfüllt werden und außerdem jede der folgenden Voraussetzungen zutrifft bezw. Bedingungen erfüllt wird:

a. wenn das zu errichtende Gebäude unmittelbar von einem als öffentlichen Fahrweg anerkannten Wege aus zugänglich, dieser Weg in gutem fahrbaren Zustande und in dem Bebauungsplane oder infolge besonderer Festsetzung gemäß Abschnitt A. dieses Statuts als zukünftige städtische Straße festgesetzt ist;

b. wenn vor Beginn des Baues das zur Verbreiterung der festgesetzten Straße etwa noch erforderliche Terrain vorlängs des zu bebauenden Terrains, sowie auch das zwischen letzterem und der Mündung der Straße in eine andere öffentliche Straße liegende, zu Straßenzwecken bestimmte Terrain in Gemäßheit der §§ 5, 1 und 8a der Stadtgemeinde übereignet wird;

c. wenn die Einrichtung einstweiliger, von dem Magistrate im Einvernehmen mit der Polizei-Verwaltung festzusetzender Entwässerungs-Anlagen nach einer öffentlichen Entwässerungs-Anlage, sowie die Herstellung gangbarer Fußwege nach einer für den öffentlichen Verkehr und Anbau hergestellten Straße übernommen und deren Unterhaltung bis zur Herstellung des Weges für den öffentlichen Verkehr und den Anbau seitens des Anbauenden sichergestellt ist. Sobald solche auf Grund dieses § bebauten Wege als Straße hergestellt werden sollen, treten für die Anlieger, ohne daß ihre früheren zur provisorischen Anlage geleisteten Ausgaben abgerechnet werden, die Verpflichtungen dieses Statuts ein.

F. Bestimmungen, unter welchen Voraussetzungen von den Vorschriften dieses Statuts abgewichen werden kann.

§ 15. Abweichungen von den Vorschriften dieses Statuts können in Einzelfällen durch übereinstimmenden Beschluß der beiden städtischen Behörden zugelassen werden, diese Beschlüsse müssen jedoch in jeder städtischen Behörde mit zwei Drittel Majorität gefaßt werden.

§ 16. Dieses Statut tritt mit dem Tage seiner Veröffentlichung an die Stelle des Ortsstatuts vom $\frac{\text{24. April}}{\text{28. August}}$ 1877, welches selbstverständlich für die unter seiner Geltung errichteten Gebäude maßgebend bleibt. (Ortsstatut vom 21. Januar 1890.)

Straßen-Polizei-Ordnung
für die Stadt Wernigerode vom 1. Juli 1889.
Abschnitt I.
Reinlichkeit der Straßen.

§ 1. Jeder Eigentümer, Verwalter oder Nießbraucher eines Grundstücks im Gemeindebezirk Wernigerode ist verpflichtet, die dasselbe begrenzenden Straßenteile, auch wenn dieselben nur chaussiert und nicht gepflastert sind, bis zur Mitte mit Einschluß des Bürgersteiges und der Gosse in der Länge des Grundstücks zu reinigen oder reinigen zu lassen. Zur Reinigung gehört auch die Entfernung des Grases von den Straßen. — Eigentümer, welche ihre Grundstücke nicht bewohnen, haben bei eigener Verantwortlichkeit der Polizei-Verwaltung diejenigen namhaft zu machen, welche sie mit der Straßenreinigung beauftragt haben. Das Kehren der öffentlichen Plätze und derjenigen Straßenteile, welche bisher observanzmäßig seitens der Stadt gereinigt wurden, wird auch künftig nach Bedarf von Magistratsarbeitern ausgeführt.

§ 2. Die Straßenreinigung muß wöchentlich zweimal, Mittwoch und Sonnabend nachmittags, und außerdem an den Tagen vor den Festen geschehen und einschließlich der Fortschaffung des Kehrichts und des Schlammes während des Sommerhalbjahres bis abends 7 Uhr und während des Winterhalbjahres bis nachmittags 5 Uhr beendet sein.

Bei trockener Witterung ist die Straße vor dem Kehren genügend mit Wasser zu besprengen. Der Kehricht und der Gossenschlamm dürfen nicht dem Nachbargrundstücke zugefegt werden, sind vielmehr zusammenzufegen und demnächst von der Straße fortzuschaffen.

Die Reinigung der Gossen ist täglich zu bewirken und muß während des Sommerhalbjahrs vormittags bis 8 Uhr und während des Winterhalbjahrs vormittags bis 9 Uhr vollständig ausgeführt sein.

In der Zeit vom 1. Mai bis 30. September sind diejenigen Gossen, in denen kein reines Wasser fließt, mit reinem Wasser nachzuspülen, nachdem sie ausgefegt sind.

Universitäts- und Landesbibliothek Sachsen-Anhalt
urn:nbn:de:gbv:3:3-63767/fragment/page=0270

Die Polizei-Verwaltung behält sich vor, außer den regelmäßigen Reinigungstagen nach Erfordern der Umstände außerordentliche Reinigungen für sämtliche Straßen der Stadt oder für einzelne Teile derselben, bei anhaltender Hitze oder bei epidemischen Krankheiten aber außer dem täglichen Ausspülen der Gossen mit reinem Wasser auch noch die Desinfizierung derselben anzuordnen.

Die Reinigungsverpflichteten haben diesen Anordnungen zu genügen.

§ 3. Die Straßen, öffentlichen Plätze, Promenaden, Wege und Gassen, sowie die Winkel und Umgebungen der Häuser, Kirchen und anderer öffentlichen Gebäude dürfen nicht verunreinigt werden. Niemand darf seine Notdurft auf der Straße oder in den Promenaden außerhalb der dazu bestimmten Retiraden verrichten.

§ 4. Die an öffentlichen Straßen, Wegen oder Plätzen belegenen oder von hier aus sichtbaren Gebäude, Gebäudeteile oder Umfriedigungen müssen stets in baulichem und reinlichem Stande gehalten werden, widrigenfalls dies seitens der Polizei-Verwaltung auf Kosten des Eigentümers geschehen kann. Das Ankleben oder Anschlagen von Plakaten, Bildwerken und dergl. an Häuser, Thorflügel, Brunnen, Planken 2c. darf nur mit Erlaubnis der betreffenden Eigentümer, Nießbraucher 2c. oder unter Benutzung von — öffentlichen oder privaten — Plakattafeln geschehen.

§ 5. Schutt, Asche, Schnee, Eis und dergl. dürfen nur an denjenigen Orten abgeladen werden, welche dazu von der Polizei-Verwaltung bestimmt sind. Wer andere Stellen dazu benutzt, ist, abgesehen von der dadurch verwirkten Strafe, zur sofortigen Entfernung des Unrats verpflichtet.

§ 6. Wer Geschirr auf der Straße zerbricht, muß die Scherben sofort sammeln und die dabei etwa verursachte Verunreinigung der Straße sofort beseitigen.

§ 7. Tote Tiere, Unrat, Scherben, Asche, Schutt, Papier, Wirtschaftsabgänge und dergleichen dürfen nicht auf die Straßen oder in die Gossen, auf öffentliche Plätze, Wege und Promenadenanlagen gebracht oder geworfen werden. Wenn derjenige, welcher die Verunreinigung verursacht hat, nicht ermittelt und zu deren Beseitigung angehalten werden kann, so liegt die sofortige Wegschaffung des Unrats 2c. dem Reinigungsverpflichteten (§ 1) ob.

§ 8. Flüssige Abgänge aus gewerblichen Anlagen dürfen nur mit polizeilicher Genehmigung, Blutwasser, Jauche und alle sonstigen übelriechenden oder ekelerregenden Abgänge aus Schlächtereien, Gerbereien, Seifensiedereien und ähnlichen Anlagen, sowie Flüssigkeiten aus Aborten, Düngergruben und Ställen, angesammelter Urin, Schmutzwasser und dergl. überhaupt nicht in die Gossen abgeführt werden.

§ 9. Das im Haushalt überflüssige Wasser darf nicht auf den Bürgersteig oder auf den Fahrdamm, sondern nur in die Gossen und bei Frostwetter überhaupt nicht auf die Straße gegossen werden.

Universitäts- und Landesbibliothek Sachsen-Anhalt
urn:nbn:de:gbv:3:3-63767/fragment/page=0271

Das Ausgießen von Flüssigkeiten, sowie das Herabwerfen irgend welcher Gegenstände aus dem Fenster, das Ausschütten von Nachtgeschirren auf die Straßen oder in die Gossen, das Ausspülen solcher oder anderer unreiner Gefäße auf den Straßen und Plätzen oder an den öffentlichen Brunnen und Wasserpfählen ist verboten.

Blut darf nur in der Zeit von 10 Uhr abends bis 6 Uhr morgens ausgefüllt und nur in wohlverschlossenen Gefäßen durch die Straßen der Stadt transportiert werden.

Auch das Ausbraten von übelriechendem Fett darf nur in dieser Zeit und zwar in Lokalitäten, deren Thür-, Fenster- und sonstigen Oeffnungen nach Außen dicht geschlossen sind, stattfinden.

§ 10. Alle Dünger- und Abortgruben müssen wenigstens zweimal im Jahre und zwar einmal in der Zeit vom 1. Februar bis 1. April, das andere Mal vom 1. Oktober bis 1. Dezember vollkommen ihres Inhalts entleert und gereinigt werden.

Nach Entleerung der Gruben ist der Dünger sofort abzufahren und darf auf Gehöften, auf welchen er nicht erzeugt ist, nicht angesammelt oder aufbewahrt werden.

Strohdünger und ähnliche Stoffe, durch welche Kellerlöcher während des Winters nach der Straße zu verstopft werden sollen, müssen durch ordnungsmäßige höchstens 15 cm vorspringende Kästen bedeckt und nebst diesen Kästen beim Aufhören des Frostes sofort beseitigt werden.

§ 11. Das Ausräumen der Abortgruben, das Ausbringen von Dünger und Mistjauche auf die Straße und das Abfahren von Grubendünger ist im Sommerhalbjahr in der Zeit von 10 Uhr nachts bis 7 Uhr morgens und im Winterhalbjahre in der Zeit von 10 Uhr nachts bis 8 Uhr morgens zu bewirken.

Der aus den Häusern zur Abfuhr auf die Straße geschaffte Dünger aus Abortgruben muß vor dem Ausbringen durch geeignete Desinfektionsmittel geruchlos gemacht werden.

Verursacht das Ausbringen des Düngers und das Beladen des Fuhrwerks eine gänzliche oder teilweise Passagesperrung, so ist derjenige, welcher den Dünger ꝛc. ausbringen läßt, verpflichtet, dies während der Dunkelheit durch hellbrennende Laternen bemerklich zu machen.

Die infolge des Ausbringens des Düngers ꝛc. beschmutzten Hof-, Haus- und Straßenteile sind sofort bei Beendigung des Geschäfts zu reinigen und, wenn kein Frostwetter herrscht, mit reinem Wasser abzuspülen und zu desinfizieren. Die Reinigung der Straße muß bis zu den vorgedachten Morgenstunden vollständig bewirkt sein.

Der Einwand, daß der Käufer des Düngers oder der Fuhrmann die Abfuhr nicht rechtzeitig bewirkt habe, ist unzulässig; vielmehr bleibt der Hausbesitzer oder dessen Stellvertreter für Zuwiderhandlungen unbedingt verantwortlich.

Viehdünger, der nicht mit menschlichen Exkrementen vermischt ist, kann, wenn das Aufladen nicht auf öffentlichen Straßen und Plätzen geschieht, zu jeder Tageszeit in gewöhnlichen offenen Abfuhrwagen abgefahren werden.

Universitäts- und Landesbibliothek Sachsen-Anhalt
urn:nbn:de:gbv:3:3-63767/fragment/page=0272

§ 12. Fuhrwerke, mittels welcher Dünger, Schutt, Asche, Kalk oder andere verstreubare oder flüssige Stoffe fortgeschafft werden, müssen so eingerichtet und beladen sein, daß von der Ladung nichts herunterfallen, herablaufen oder durchsickern kann. Für die Beobachtung dieser Vorschriften sind sowohl die Führer als die Besitzer der Fuhrwerke verantwortlich. Wird stäubender Schutt, Kalk, trockene Asche oder dergl. fortgeschafft, so müssen entweder die Fuhrwerke, Körbe und Gefäße, in welchen dies geschieht, verdeckt oder die obere Schicht derartig angefeuchtet sein, daß ein Verwehen verhütet wird.

Das Abfahren von Jauche darf nur in vollständig verschlossenen dichten Gefäßen erfolgen. —

Ausgeschlachtete Tiere oder Teile derselben, sowie Tierkadaver, dürfen nur vollständig verdeckt transportiert werden.

Fuhrwerke, welche Dünger oder andere übelriechende Substanzen geladen haben, dürfen auf öffentlichen Straßen und Plätzen innerhalb der Stadt nicht anhalten.

§ 13. Getreide, Heu, Stroh und dergleichen muß so verladen sein, daß ein Herabfallen desselben beim Fahren durch die Straßen vermieden wird.

In gleicher Weise muß Heu und Stroh, welches in einzelnen Bunden über die Straße getragen wird, so fest gebunden sein, daß einzelne Halme nicht herausfallen können. Geschieht dies dennoch, so ist der Zuwiderhandelnde, abgesehen von seiner Bestrafung, zur sofortigen Reinigung der Straße verpflichtet.

Abschnitt II.

Bequemlichkeit des Verkehrs.

§ 14. Oeffentliche Straßen und Plätze dürfen nur mit Genehmigung der Polizeiverwaltung und unter Beobachtung der dabei gestellten Bedingungen ganz oder teilweise gesperrt werden.

Die Sperrung muß am Tage durch Tafeln, mit dem Worte „gesperrt" versehen, oder durch sonstige weithin erkennbare Zeichen und vom Eintritt der Dunkelheit ab bis zum Anbruche des Tages durch hellleuchtende Laternen bezeichnet werden. Die unbefugte Beseitigung dieser Warnungszeichen ist strafbar.

§ 15. Gesperrte Straßen und Plätze dürfen von Fuhrwerken, Reitern und Karrenschiebern nicht passiert werden.

§ 16. Niemand darf auf öffentlichen Straßen und Plätzen Gegenstände aufstellen, hinlegen oder liegen lassen, sofern dadurch der freie Verkehr beeinträchtigt wird.

Ausnahmen hiervon sind von der besonderen Genehmigung der Polizei-Verwaltung, welche in jedem einzelnen Falle nachzusuchen ist, abhängig.

§ 17. Das Aufstellen unbespannter Fuhrwerke auf öffentlichen Straßen und Plätzen, mit Ausnahme der zum sofortigen Be- oder Entladen bestimmten Fuhrwerke, ist ohne polizeiliche Genehmigung nicht gestattet.

Universitäts- und Landesbibliothek Sachsen-Anhalt
urn:nbn:de:gbv:3:3-63767/fragment/page=0273

Wird die Aufstellung von Fuhrwerken auf der Straße während der Nachtzeit in besonderen Ausnahmefällen nötig, so ist in jedem Falle die Erlaubnis der Polizei-Verwaltung einzuholen, und muß alsdann die Deichsel des Wagens entweder herausgenommen oder zurückgeschlagen oder an der Spitze genügend mit Stroh bewickelt werden; auch muß an demselben von der Abenddämmerung an bis zum Sonnenaufgang eine hellbrennende Laterne angebracht sein.

§ 18. Das Umwenden der Leiterwagen und anderer Fuhrwerke auf den öffentlichen Straßen und Plätzen ist möglichst zu vermeiden und nur dann erlaubt, wenn andere Fuhrwerke in der Fahrt nicht gestört und die Bürgersteige dabei nicht berührt werden.

§ 19. Fuhrwerke, welche vor einem Hause zu halten haben, müssen dicht an die Gosse anfahren und zwar so, daß jedenfalls der Bürgersteig und möglichst auch der Fahrdamm für den Verkehr frei bleibt. Das Stillhalten ist indessen für Fuhrwerke und Reiter gänzlich verboten, wenn an der betreffenden Stelle bereits auf der gegenüberliegenden Seite der Fahrstraße ein Fuhrwerk hält, sofern nicht zwischen beiden ein hinreichender Raum bleibt, daß der öffentliche Verkehr nicht gehemmt wird.

§ 20. Lastfuhrwerke aller Art dürfen auf der Fahrbahn nur zum Zweck der Beladung oder Entladung anhalten. Das Halten und Fahren in den Gossen ist indessen in keinem Falle gestattet, und zwar ebenso wenig den Lastwagen wie jedem anderen Fuhrwerk.

§ 21. Auf den Bürgersteigen, Promenaden, Fußwegen und Brücken für Fußgänger ist das Fahren — auch mit Karren, Schlitten, Velozipeden, Kinder- und sonstigen Handwagen —, das Reiten und Viehtreiben, das Führen von Pferden und anderen Tieren, das Antreten und Marschieren geschlossener Kolonnen verboten.

Das Treiben von Kreiseln, sowie von metallenen oder anderen Reifen auf den Bürgersteigen, Promenadenwegen und Straßendämmen ist nicht gestattet.

§ 22. Das Tragen breit gepackter Körbe und das Fortbewegen von Gegenständen, deren Umfang oder Beschaffenheit den Verkehr auf den Straßen zu gefährden oder zu belästigen geeignet ist, insbesondere von Baumaterialien, Eisenstäben, Leitern, Stangen und dergl. ist auf den Bürgersteigen streng verboten.

Auf den Fahrdämmen dürfen dergleichen Gegenstände in horizontaler Lage nur dann von einer Person getragen werden, wenn dieselben nach vorn oder hinten nicht weiter als 1 Meter überstehen; anderenfalls müssen dieselben von mehreren Personen getragen werden, jedoch mit der gleichen Vorsicht, daß die beiden Enden nicht weiter als je 1 Meter überragen.

In gleicher Weise ist auch das Wassertragen, das Tragen von Acker- und Gartengerätschaften, sowie von Stroh u. s. w. auf den Bürgersteigen unbedingt verboten.

§ 23. Aus Häusern oder Gehöften dürfen Gegenstände, deren Beschaffenheit den öffentlichen Verkehr zu gefährden oder zu belästigen geeignet ist, nach der Straße nur in der Weise herausgeschafft werden,

Universitäts- und Landesbibliothek Sachsen-Anhalt
urn:nbn:de:gbv:3:3-63767/fragment/page=0274

daß die vorstehenden Endstücke niemals weiter als 1 Meter in die Straße frei hinausragen.

Sollen Gegenstände von größerer Länge nach der Straße geschafft oder auf derselben fortbewegt werden, so müssen die vorderen Endstücke in der in § 22 vorgeschriebenen Weise von einer zweiten Person getragen oder beaufsichtigt werden.

Sensen oder sonstige scharf schneidende Gegenstände sind auf der Straße niemals offen, sondern stets mit gehörig umwickelter oder mit einem hölzernen sog. Schuh versehener Schneide zu tragen.

§ 24. Das Stehenbleiben auf den Bürgersteigen sowie das Nebeneinandergehen von mehr als 2 Personen auf denselben, ist, falls der Verkehr dadurch gehindert wird, untersagt.

Das Tragen von Schirmen, Stöcken und sonstigen Gegenständen unter dem Arm, sofern dadurch die Passanten gefährdet oder belästigt werden, ist nicht gestattet.

§ 25. Die Ober- und Unterengengasse, sowie derjenige Teil der Kochstraße, welcher früher Ritterhöfen hieß, dürfen nur in der durch Tafeln bezeichneten Richtung befahren werden. Das Befahren der Rosmaringasse mit Handwagen, Karren und dergleichen ist verboten.

§ 26. Das Befahren des zwischen den Haus- und Gartengrundstücken Nr. 1 bis 5 belegenen Teiles der kleinen Lindenbergstraße mit Last- und Kutschfuhrwerk ist nur den Hausbesitzern und Einwohnern der Häuser Nr. 1 bis 5 kleine Lindenbergstraße zum Zwecke der Ueberführung von Last und Kutschfuhrwerk von und nach ihren Gehöften gestattet.

§ 27. Das Karren und Fahren mit Fuhrwerken jeder Art, sowie das Reiten durch die Verschönerungs-Anlagen vor den Thoren der Stadt, auf dem Promenadenwege an der Flutrenne und auf dem längs des Kirchhofes der St. Johannis-Gemeinde hergestellten Promenadenwege zwischen der Breitenstraße und der Sackgasse ist verboten, ebenso das Betreten dieser Wege mit breit gepackten Holzkiepen. Dieses Verbot erstreckt sich nicht auf folgende Wege:

a. den unterhalb der Westernthorbrücke die Verschönerungen unter den Zindeln durchschneidenden Fahrweg, welcher von der Ilsenburger Chaussee durch die Furt des Zillierbaches nach dem Fahrwege um die Stadt führt;

b. den durch die Verschönerungen am Neustädter Burgberge führenden Fahrweg, welcher die Lindenallee mit dem Neustädter-Thore verbindet;

c. den vom Neustädter-Thor nach den Dabbert'schen und Heine'schen Grundstücken führenden Promenadenweg, insofern den Besitzern und Pächtern gedachter Grundstücke das Befahren dieses Weges gestattet ist und

d. den Promenadenweg an der Flutrenne vom städtischen Schützenhause bis zur großen Lindenbergstraße, welcher jedoch nur von den Hausbesitzern und Einwohnern der anliegenden Hausgrundstücke, wenn dieselben Last- und Kutschfuhren von und nach ihren Gehöften überzuführen haben, als Fahrweg benutzt werden darf.

Universitäts- und Landesbibliothek Sachsen-Anhalt
urn:nbn:de:gbv:3:3-63767/fragment/page=0275

§ 28. Es ist verboten, mit Fuhrwerken, auf welchen Hölzer von größerer Länge als 12 Meter verladen sind, über die Westernthorbrücke nach dem Fahrwege längs der Zindeln in der Richtung nach der Gräflichen Sägemühle hinzufahren.

Desgleichen dürfen durch die Straßen der Stadt keine über 18 Meter lange Hölzer transportiert werden, wenn mit dem Transport ein Einbiegen in eine zweite Straße verbunden ist.

Wenn auf einem Wagen mehrere Hölzer transportiert werden, welche über die Hinterachse des Wagens mehr als drei Meter herausragen, so sind deren Enden mittelst einer eisernen Kette fest zusammenzu schnüren, so daß dadurch die Schwankungen der Hölzer vermindert werden.

§ 29. Von mehreren aufeinanderfolgenden Fuhrwerken dürfen höchstens drei unmittelbar hintereinander fahren, hinter jedem dritten Gespann muß bis zu dem nachfolgenden ein Raum von mindestens zwanzig Schritten frei bleiben.

§ 30. Das Füttern von Zugtieren und von anderem Vieh auf den Straßen, Wegen und öffentlichen Plätzen ist, sofern dadurch eine Verunreinigung der Straßen 2c. oder eine Hemmung des Verkehrs herbeigeführt wird, verboten.

Schafe, Ziegen, Federvieh und dergl. dürfen nicht auf der Straße herumlaufen.

Das zur Weide gehende Vieh darf erst auf die Straßen gebracht werden, nachdem der Hirte das Zeichen zum Austreiben gegeben hat.

Nach der Rückkunft muß es sofort wieder in die Gehöfte gebracht werden.

§ 31. Das Waschen und Wäschespülen, das Reinigen und Dichten von Gefäßen und Geräten, das Anfeuchten von Stroh- und Schilfseilen, das Viehtränken, das Holzkleinmachen, sowie das Verrichten sonstiger Arbeiten für wirtschaftliche oder gewerbliche Zwecke auf den öffentlichen Straßen und Plätzen und an den öffentlichen Brunnen und Wasserpfählen ist verboten.

§ 32. Tische, Buden und andere Vorrichtungen, auf und in welchen außerhalb der Marktzeiten Eßwaren und andere Gegenstände zum Verkauf ausgelegt werden, dürfen nicht ohne polizeiliche Erlaubnis und nur an den dazu ausgewiesenen Stellen aufgestellt und müssen zur Nachtzeit fortgeschafft oder beleuchtet werden. Gärtner, Obst- und Gemüsehändler dürfen ihre Waren nur an den von der Polizei-Verwaltung bestimmten Plätzen auslegen.

Bäckern, Fleischern und anderen Geschäftstreibenden ist das Auslegen ihrer Waren auf vor den Häusern befindlichen Tischen untersagt. Den Fleischern ist auch das Aushängen ihrer Waren an den Häusern verboten.

§ 33. Jeder Eigentümer oder Verwalter eines Grundstücks ist verpflichtet, dasselbe an einer sichtbaren Stelle der Straßenfront mit der dem Grundstück zugeteilten Nummer (Hausnummer) versehen zu lassen und dieselbe in lesbarem Zustande zu erhalten. Die Nummer darf ohne polizeiliche Genehmigung nicht verändert werden.

Universitäts- und Landesbibliothek Sachsen-Anhalt
urn:nbn:de:gbv:3:3-63767/fragment/page=0276

Bei Neubauten und bei Zerteilung von Grundstücken bestimmt die Polizeibehörde die Nummer, welche die neuen Häuser beziehentlich die Trennstücke zu führen haben.

§ 34. Werden Holz, Kohlen, Sand, Dünger und dergleichen vor Grundstücken abgeladen oder behufs der Abfuhr niedergelegt, so darf dies niemals auf dem Bürgersteige, muß vielmehr auf dem Straßendamm hart am Rinnstein geschehen.

Der durch das Abladen dieser Materialien auf der Straße entstehende Schmutz muß sofort nach Beendigung des Geschäfts beseitigt werden.

§ 35. Baumaterialien, Bauschutt, Baurüstungen, Grubendünger, überhaupt alle Gegenstände, deren vorübergehende Aufstellung oder Niederlegung auf der Straße gestattet ist, müssen vom Eintritt der Dunkelheit bis zum Morgen durch feuersichere, nach allen Seiten hin hellscheinende Laternen beleuchtet werden.

§ 36. Bei eintretender Winterglätte muß jeder Grundstücksbesitzer bezw. dessen Stellvertreter (§ 1) in der Zeit von 7 Uhr morgens bis 7 Uhr abends die sein Grundstück begrenzenden Bürgersteige oder Fußwege einschließlich der etwa vorhandenen Rinnsteinbrücken mit abstumpfendem Material so oft und so dicht bestreuen, als zur Beseitigung der Glätte erforderlich ist.

§ 37. Das Ansammeln von Schnee auf den Bürgersteigen und Fußwegen ist von den Verpflichteten (§ 1) durch sofortiges Reinigen bei jedem Schneefalle zu verhindern.

§ 38. Bei Frostwetter haben die Verpflichteten (§ 1) die Gossen längs ihrer Grundstücke täglich vor 8 Uhr morgens und abends zwischen 7 und 8 Uhr durch Aufeisen oder in anderer geeigneter Weise derart freizulegen, daß das Wasser ungehinderten Abfluß hat. Bei starkem Froste muß dies so oft wiederholt werden, als es zur Erhaltung des freien Abflusses des Wassers erforderlich ist.

§ 39. Schnee und Eis darf von den Höfen und von den Dächern nur dann auf die Straße gebracht werden, wenn sogleich für die Fortschaffung desselben gesorgt wird.

Jeder Hausbesitzer bezw. Stellvertreter (§ 1) ist verpflichtet, auf besondere Anordnung der Polizei-Verwaltung die Schnee- und Eismassen von dem an seinem Grundstücke belegenen Reinigungsbezirk (§ 1) binnen einer von der Polizei-Verwaltung zu bestimmenden Frist nach den von derselben hierzu anzuweisenden Plätzen fortzuschaffen. Wer andere Stellen dazu benutzt, ist, abgesehen von der dadurch verwirkten Strafe, zur sofortigen Beseitigung verpflichtet.

§ 40. Bei eintretendem Tauwetter sind die Bürgersteige und Rinnsteine von Schnee und Eis gründlich zu reinigen, ohne eine Aufforderung dazu abzuwarten.

Die Polizei-Verwaltung ist berechtigt, sowohl im Allgemeinen als für einzelne Strecken außerordentliche Reinigungen der Straßen, Bürgersteige und Gossen von Schnee und Eis durch ihre Organe anzuordnen.

Universitäts- und Landesbibliothek Sachsen-Anhalt
urn:nbn:de:gbv:3:3-63767/fragment/page=0277

Abschnitt III.

Ruhe und Sicherheit auf den Straßen.

§ 41. An Sonn- und Festtagen müssen während des Gottesdienstes, vormittags von 9 bis 11 Uhr und nachmittags von 2 bis 3 Uhr, die Schaufenster der Kaufläden verhängt und letztere selbst geschlossen sein. Während dieser Zeit dürfen Aufzüge nicht stattfinden, auch Viktualien auf Straßen oder Plätzen nicht verkauft oder ausgerufen werden.

§ 42. Lärmende Musik auf den Straßen ist verboten, auch dürfen weder Aufzüge mit Musik, öffentliche Tanzvergnügungen, Maskeraden, noch andere dergleichen Lustbarkeiten ohne Erlaubnis der Polizei-Verwaltung gehalten, auch Ständchen ohne diese Erlaubnis nicht gebracht werden.

Straßenmusikanten, Drehorgelspieler und dergleichen dürfen ihr Gewerbe auf öffentlichen Straßen und Plätzen nur innerhalb der ihnen von der Polizei-Verwaltung bestimmten Zeit und wenn eine solche nicht bestimmt worden, in den Wintermonaten von 10 Uhr vormittags bis 5 Uhr abends, in den Sommermonaten von 9 Uhr vormittags bis 7 Uhr abends betreiben.

Das Nachahmen der Signale der Sicherheitsbeamten und der Feuerwehr ist streng verboten. Außer der Strafe tritt Konfiskation des betreffenden Instruments ein.

§ 43. Jedes unnötige und mutwillige Klatschen mit der Peitsche und jeder ungebührliche ruhestörende Lärm ist untersagt.

Das Ausrufen von Anzeigen aller Art, das belästigende Trommeln, Pfeifen, Singen u. s. w., sowie das Aufsuchen und Aufkaufen von Waren, insbesondere von Lumpen und Knochen, und das Anpreisen von Verkaufsgegenständen durch Ausrufen, Hornblasen, Pfeifen und dergl. auf öffentlichen Straßen und Plätzen ist verboten. Ausnahmen zuzulassen bleibt der Polizei-Verwaltung vorbehalten.

§ 44. Das Poltern bei Hochzeiten, das Schießen mit Feuergewehren und Abbrennen von Feuerwerkskörpern auf der Straße, in den Häusern, Höfen und Gärten und an allen von Menschen besuchten Orten, das Anzünden von Feuern auf freien Plätzen, in Höfen und Gärten ohne vorherige Erlaubnis der Polizei-Verwaltung ist verboten und bei erteilter Erlaubnis nur unter Beobachtung der erforderlichen Sicherheitsmaßregeln, sowie der gestellten polizeilichen Bedingungen gestattet.

Das Scheibenschießen mit Feuergewehren ist nur auf den von der Polizei-Verwaltung genehmigten Schießständen und nur mit den erforderlichen Sicherheitsmaßregeln gestattet.

§ 45. Das Schießen mit Armbrüsten, Blaserohren und Windbüchsen, sowie das Werfen mit Schleudern und ähnlichen Instrumenten oder mit Steinen auf Straßen und öffentlichen Plätzen ist verboten; desgleichen das Aufhocken auf Fuhrwerke, welche sich in der Fahrt befinden, das Lustfahren mit Handschlitten auf den abschüssigen Teilen der Straßen und Promenadenwege, das Schneewerfen, Schlickern, Steigenlassen von Drachen, Ballspielen und sonstige Vergnügungen der Jugend,

Universitäts- und Landesbibliothek Sachsen-Anhalt
urn:nbn:de:gbv:3:3-63767/fragment/page=0278

welche den öffentlichen Verkehr belästigen oder gefährden. Strafbar sind die Eltern, Vormünder, Aufseher, Wärterinnen ꝛc., in deren Gegenwart die Kinder dergleichen Handlungen vornehmen.

§ 46. Die Besitzer von Hunden haben dieselben zur Nachtzeit im Gehöft zu halten und dafür Sorge zu tragen, daß sie die Ruhe nicht stören.

§ 47. Sollen Eisenstangen, Bleche oder ähnliche Gegenstände, welche durch Zusammenstoßen oder -Schlagen starkes Geräusch verursachen, transportiert werden, so müssen diese Gegenstände durch Dazwischenpacken von Stroh oder anderen weichen Stoffen so von einander getrennt sein, daß das Geräusch nach Möglichkeit vermieden wird.

§ 48. Niemand darf Gegenstände, welche herabfallen und Vorübergehende beschädigen können, ohne hinreichenden Schutz vor das Fenster stellen oder an einem Hause nach der Straße zu anbringen.

Bauschutt und dergl. darf aus den Zimmern der Häuser und von den Baugerüsten herab nicht auf die Straße geworfen werden. Bei Reparaturen ꝛc. an den Dächern sind schräg stehende Stangen mit daran hängenden Dachziegeln an beiden Enden der betreffenden Häuser zur Warnung des Publikums aufzustellen.

§ 49. Spiegel dürfen unverhüllt nicht über die Straße getragen oder dergestalt an den Häusern befestigt werden, daß durch die an ihnen abprallenden Sonnenstrahlen Menschen oder Tiere geblendet werden können.

§ 50. Zeug, Betten, Wäsche, Decken, Felle, Teppiche und dergl. aus Fenstern, Thüren oder Luken an den öffentlichen Straßen und Plätzen auszuhängen, auszuklopfen oder sonstwie zu reinigen, zu trocknen u. s. w. ist untersagt.

§ 51. An allen nach öffentlichen Straßen zu liegenden Dächern müssen metallene Dachrinnen mit Ableitungsrohren angebracht werden. Die Ableitungsrohre müssen bis zur Erde reichen, stets offen gehalten werden und das Wasser da, wo es angängig ist, unterirdisch in die vorbeiführende Gosse leiten, sonst aber mittelst einer 12—15 cm breiten und 3—5 cm tiefen Rinne. Thorflügel, Thüren und Fensterläden, welche nach der Straße hin aufschlagen, müssen, wenn sie offen stehen, an der Mauer anschließend befestigt sein.

§ 52. Vieh darf nur unter den nötigen Vorsichtsmaßregeln durch die Stadt getrieben werden.

Rindviehheerden müssen von kundigen und zuverlässigen Personen begleitet sein. Einzelne Stück Rindvieh bis zu dreien müssen an den Beinen derart gekoppelt sein, daß Unglücksfälle vermieden werden. Die Führer von Vieh haben dafür Sorge zu tragen, daß dasselbe nicht auf die Bürgersteige und Fußwege übertritt.

Das Anbinden von Tieren an Laternenständer und Zweigröhren der Gasbeleuchtung, an Brunnenständer, Geländer und dergl. ist nicht gestattet.

Das Schlagen oder Werfen nach fremden Tieren ist untersagt.

§ 53. Nur im Schritt darf gefahren, geritten oder gekarrt werden:

1. bei der Ausfahrt aus Grundstücken, welche an öffentliche Straßen grenzen, sowie beim Einbiegen aus einer Straße in die andere, bei Straßenkreuzungen und überall da, wo die Fahrbahn durch einen Zusammenfluß von Menschen oder sonst verengt ist;

2. über Brücken, in engen Thoren und Straßen oder engen Straßenteilen, an deren Eingängen ein öffentlicher Anschlag (Schritttafel) das Schnellfahren verbietet;

3. in der Nähe von Kirchen während des Gottesdienstes und in der Nähe von Leichenzügen und festlichen Aufzügen;

4. während des Marktverkehrs auf denjenigen Straßen und Plätzen, auf welchen der Markt stattfindet;

5. in denjenigen Straßen, deren Fahrbreite nur für einen Wagen ausreicht;

6. in denjenigen Fällen, in welchen das Schrittfahren von einem Polizeibeamten angeordnet wird.

§ 54. Lastwagen und Karren, gleichviel ob beladen oder unbeladen, sowie solches Fuhrwerk, welches, selbst wenn es in Federn hängt oder auf Federn ruht, vermöge seiner Bauart oder Ladung bei schnellerer Bewegung ein starkes Geräusch verursacht, darf auf gepflasterten Straßen nicht anders als im Schritt fahren. Diese Bestimmungen finden auf Fuhrwerke der Feuerwehr keine Anwendung. Hundefuhrwerke dürfen in allen Straßen der Stadt nur Schritt fahren.

§ 55. Ketten, Hemmschuhe und Schrotleitern an Roll- und Frachtwagen müssen beim Fahren durch die Straßen hochgeschlagen bezw. am Wagen sicher befestigt sein und dürfen nicht auf dem Pflaster geschleift werden.

§ 56. Alles Fuhrwerk hat während der Fahrt, soweit nicht örtliche Hindernisse entgegenstehen, stets die rechte Seite der Fahrbahn zu halten.

Das Ausweichen geschieht nach rechts mit halber Spur. Unbeladene Fuhrwerke weichen den mit Lasten beladenen, falls der Raum es gestattet, mit ganzer Spur aus.

Das Vorbeifahren, welches jeder vorfahrende Wagen dem hinten folgenden und schneller fahrenden auf ein — am besten durch ein Pfeifensignal — gegebenes Zeichen gestatten muß, sofern es die Oertlichkeit erlaubt, geschieht im Trabe, während der voranfahrende Wagen mit halber Spur nach rechts ausbiegt.

§ 57. An Ecken und Kreuzungspunkten von Straßen und Brücken, sowie überall da, wo die Fahrbahn durch entgegenkommendes Fuhrwerk verengt ist, darf nicht vorgefahren werden; ebenso wenig darf an den vorbezeichneten Stellen oder mitten auf dem Fahrdamm stillgehalten werden.

Wird der Fahrdamm durch einen Eisenbahnschienenweg durchschnitten und ist derselbe infolge des Passierens eines Bahnzuges durch Barrieren gesperrt, oder ist ein Zug signalisiert, so müssen Fuhrwerke, Reiter, Karrenschieber und Viehtreiber in angemessener Entfernung vor dem Schienenwege halten und das Vorbeifahren des Zuges abwarten.

Universitäts- und Landesbibliothek Sachsen-Anhalt
urn:nbn:de:gbv:3:3-63767/fragment/page=0280

Sobald Schnee gefallen ist, müssen beim Fahren mit Schlitten die Zugtiere mit Schellen oder Glocken versehen sein.

§ 58. Fahrende und Reiter müssen den Fußgängern, welche ihnen in den Weg kommen, insbesondere Kindern, alten und gebrechlichen Leuten zurufen und bei verzögerter Entfernung so lange halten, bis dieselbe erfolgt.

Führer von Handpferden müssen dieselben stets kurz an der Hand halten.

Reiter, welche Handpferde bei sich haben, und Führer mehrerer Pferde müssen die Handpferde an der von ihnen abgewendeten Seite kurz ausbinden.

Bissigen Pferden ist ein genügender Maulkorb anzulegen.

§ 59. Fuhrwerke, Schlitten, Reiter, Lastträger und Karrenschieber müssen Leichenzügen, geschlossen marschierenden Militärabteilungen, überhaupt geordneten Zügen, sowie den Feuerlöschgeräten ausweichen, oder, wenn der Raum dies nicht gestattet, so lange halten, bis jene passiert sind.

§ 60. Das Aufstellen bespannter Fuhrwerke der Gewerbetreibenden auf öffentlichen Straßen und Plätzen zum Handelsbetrieb oder behufs Abwartung von Bestellungen ist außer auf den zum Marktverkehr bestimmten Stellen nicht gestattet.

Hinsichtlich der Auffahrt aller Fuhrwerke vor dem Bahnhofe und auf dem Marktplatze bleiben die Bestimmungen der Polizei-Verordnung über das Fuhrwesen ꝛc. vom 21. August 1884 (§ 14) in Kraft. Uebrigens sind die Führer der Fuhrwerke gehalten, sich rücksichtlich der ordnungsmäßigen Aufstellung ihrer Fuhrwerke den Anordnungen der Polizeibeamten zu unterwerfen.

§ 61. Mehr als zwei Fuhrwerke dürfen beim Fahren nicht aneinander gekoppelt werden.

Das Anhängen von Ringelwalzen, Schleppharken und anderen den Verkehr gefährdenden Ackergerätschaften hinter Fuhrwerke ist verboten, sobald dieselben breiter sind als der voraufgehende Wagen. Dieselben müssen vielmehr stets mit besonderer Bespannung und unter gehöriger Aufsicht durch die Straßen geschafft werden.

§ 62. Das Fahren ohne Gebiß mit einfacher Leine, sowie das Reiten und Führen der Pferde mit Zaum ohne Gebiß oder das Führen am langen Zügel ist untersagt.

Beim Fahren mit Rindvieh ist anstatt des Gebisses eine andere, die sichere Führung der Tiere bedingende Zäumung zulässig. Der Führer eines Fuhrwerks muß entweder stets auf dem Fuhrwerke, das Leitseil in der Hand, oder auf einem Zugtiere, oder dicht neben dem Zugtiere auf dem Fahrdamm verbleiben. Er darf sich nicht auf die Wagendeichsel setzen oder auf dem Wagen schlafen.

§ 63. Beim Halten auf der Straße darf sich der Führer eines Fuhrwerks von demselben nicht entfernen, ohne wenigstens eines der Zugtiere abzusträngen und die Zügel an dem Wagen zu befestigen.

§ 64. Bei Hundefuhrwerken hat der Führer während der Fahrt dicht vor oder neben demselben herzugehen und die Deichsel oder das

Universitäts- und Landesbibliothek Sachsen-Anhalt
urn:nbn:de:gbv:3:3-63767/fragment/page=0281

Leitseil beständig in der Hand zu halten; er darf sich nicht auf das Fuhrwerk aufsetzen, noch anderen Personen das Aufsetzen auf dasselbe gestatten.

Beim Anhalten der Hundefuhrwerke haben die Führer derselben, wenn sie solche ihrer Geschäfte wegen zeitweise verlassen müssen, dafür Sorge zu tragen, daß die Hunde mit einem das Beißen verhindernden Maulkorbe versehen, und an Orten, wo sie den öffentlichen Verkehr nicht hindern, fest angelegt werden.

§ 65. Hunde müssen auf der Straße, oder an allen öffentlichen Orten, wo Menschen zu verkehren pflegen, entweder an der Leine geführt werden oder mit einem Maulkorbe versehen sein, der das Beißen vollständig unmöglich macht.

Alle Hunde, welche mit einem vorschriftsmäßigen Maulkorbe nicht versehen sind, werden von der von der Polizei-Verwaltung damit beauftragten Person fortgefangen und getötet, wenn der Eigentümer denselben nicht gegen Erlegung von 3 Mk. Fanggeld binnen 3 Tagen auslöst. Außerdem bleibt der Eigentümer strafbar.

Hunde, welche zur Bewachung von Wagen auf der Straße gebraucht werden, müssen kurz angekettet und mit einem das Beißen verhindernden Maulkorbe versehen sein.

Fleischerhunde und Zughunde dürfen nicht mit zu den Verkaufsstellen auf dem Markte genommen werden.

Hündinnen dürfen, während sie läufisch sind, nicht auf die Straße gelassen werden.

§ 66. Ohne polizeiliche Erlaubnis darf Niemand:

1. Straßen, Rinnsteine, Rinnsteinbrücken oder Bürgersteige anlegen, umpflastern oder verändern;

2. Einfriedigungen von Grundstücken nach öffentlichen Straßen oder Wegen zu durch Mauern, Gitter, Barrieren, Zäune, Gräben ꝛc. anlegen, erneuern oder verändern;

3. Trittsteine, Schaufenster, Marquisen, abstehende Schilder und dergl. nach der Straße zu anbringen oder in ihrer Konstruktion verändern;

4. Bauzäune, Gerüste, Laternen, Bänke, Prellpfähle, Schutzsteine und andere derartige Anstalten, welche über die Fluchtlinie des Hauses vortreten, anbringen.

5. in bewohnten oder von Menschen besuchten Orten Selbstgeschosse, Schlageisen oder Fußangeln legen.

Marquisen und abstehende Firmenschilder müssen mindestens 2,50 Meter von dem Pflaster des Bürgersteigs entfernt bleiben.

Die Benutzung von Windeluken oder Windevorrichtungen nach der Straße zu ist nicht mehr gestattet.

§ 67. Das unbefugte Abheben von Deckplatten und Bohlenbelägen, das mutwillige Verstopfen der Wasserabflüsse, das unbefugte Oeffnen der Hydranten, Wassertöpfe und der diese Vorrichtungen verschließenden Klappen, das Feststellen der Hebel an den öffentlichen Wasserpfählen und dergl. m. ist untersagt.

Universitäts- und Landesbibliothek Sachsen-Anhalt
urn:nbn:de:gbv:3:3-63767/fragment/page=0282

§ 68. Die Beschädigung oder Verunstaltung der Bäume, Baumpfähle, Barrieren, Warnungstafeln, Straßenschilder, Brunnen, Ruhebänke, Straßenlaternen, der öffentlich angeschlagenen obrigkeitlichen Bekanntmachungen, sowie aller zum gemeinnützigen Gebrauche bestimmten Vorrichtungen ist strafbar.

Desgleichen das unbefugte Ersteigen von Barrieren und Einfriedigungen, welche zum Schutze öffentlicher Wege, Denkmäler oder Anlagen dienen.

§ 69. Das Betreten der Rasenplätze und öffentlichen Anlagen in den Promenaden außerhalb der Wege, das Abpflücken von Zweigen und Blumen, sowie das Sammeln und Wegnehmen von Laub, Holz u. s. w. aus diesen Anlagen ist untersagt.

Die in den Promenadenanlagen und an den Promenadenwegen aufgestellten Ruhebänke dürfen von ihren Standorten nicht entfernt werden.

Das Nächtigen auf öffentlichen Plätzen, Straßen und in den öffentlichen Anlagen ist untersagt.

Abschnitt IV.

Schlußbestimmungen.

§ 70. Zuwiderhandlungen gegen diese Verordnungen ziehen, soweit nicht in Allgemeinen Gesetzen und Verordnungen höhere Strafen bestimmt sind, eine Geldbuße bis zu 9 Mk., im Unvermögensfalle verhältnismäßige Haft nach sich.

§ 71. Neben der Bestrafung kann behufs der Herstellung eines ordnungsmäßigen oder behufs der Beseitigung eines verbotswidrigen Zustandes das polizeiliche Zwangsverfahren eintreten.

§ 72. Alle mit dieser Verordnung im Widerspruch stehenden oder mit derselben nicht zu vereinigenden früheren Orts-Polizei-Verordnungen werden aufgehoben. (Verordnung vom 1. Juli 1889.)

Baupolizei-Ordnung für die Stadt Wernigerode.

I. Abschnitt.

Von der Bau-Erlaubnis.

§ 1. Bau-Erlaubnis im Allgemeinen. Zur Errichtung eines neuen Gebäudes, zur Verlegung eines solchen an einen anderen Ort, zur Ausführung eines Anbaues, sowie zur Erweiterung eines schon vorhandenen Gebäudes, ferner zur Vornahme einer Hauptreparatur oder Hauptveränderungen (vergl. § 2) an irgend einem Gebäude, ist jedesmal die polizeiliche Erlaubnis einzuholen. Für Retablissementspläne bleiben die Bestimmungen des ministeriellen Erlasses vom 12. Mai 1855 maßgebend.

§ 2. Hauptreparaturen. Unter Hauptreparaturen und Hauptveränderungen sind solche zu verstehen, bei welchen erhebliche Teile eines Gebäudes entweder in ihrer Bauart oder hinsichtlich des

Universitäts- und Landesbibliothek Sachsen-Anhalt
urn:nbn:de:gbv:3:3-63767/fragment/page=0283

Materials eine Veränderung erfahren, die auf Festigkeit oder Feuersicherheit einen wesentlichen Einfluß hat, oder wodurch der bisherige Zweck des Gebäudes verändert werden soll.

Hierzu gehören besonders:

a. das Abbrechen eines oder mehrerer Stockwerke eines Gebäudes;
b. die Aufführung eines oder mehrerer Stockwerke auf einem schon vorhandenen Gebäude;
c. der Umbau erheblicher Teile der äußeren Wände, insbesondere ein solcher, welcher mit der Wegnahme von Ständern und Trägern aus den Umfassungswänden verbunden ist;
d. die Vergrößerung vorhandener Gebäude durch Verlängerung oder Verbreiterung;
e. die Reparaturen und Anbauten, womit eine Veränderunng der Fluchtlinie verbunden ist;
f. die Erneuerung von Fundamenten und den Umfassungsmauern der Gebäude von Fachwerk, das Unterfahren massiver Wände, ingleichen die Unterschwellung des ganzen Gebäudes;
g. die Anlegung eines neuen Kellers in einem schon vorhandenen Gebäude;
h. die Einziehung mehrerer neuer Balken und Unterzüge;
i. die Anbringung eines neuen Dachstuhls oder auch nur neuer Sparren, wenn sich dieselben über ein Drittteil der Dachfläche erstreckt;
k. die Anlegung neuer Feuerungen oder Umänderung einer schon bestehenden Feuerung oder ihre Verlegung an einen anderen Ort;
l. die Anlegung von Thüren und Fenstern, die nach öffentlichen Straßen und Plätzen führen.

§ 3. Bauten, zu deren Ausführung es einer Erlaubnis nicht bedarf. Nachstehende Bauarbeiten dürfen unter Einhaltung der bestehenden Vorschriften ohne vorgängige Anzeige vorgenommen werden:

1. die Ausführung und Abtragung von unbelasteten Wänden;
2. Die Anlage und Veränderung von Thür- und Fensteröffnungen, soweit sie nicht an der Straße oder mehr als 5 m vom Nachbargebäude bezw. 2,5 m von der Nachbargrenze belegen sind, sowie der Verschlüsse solcher Oeffnungen;
3. die Erneuerung oder Ausbesserung der den polizeilichen Bestimmungen entsprechenden Dächer, die Herstellung feuersicherer Dachflächen, Dachrinnen, Schornsteine, Dachfenster, Dachluken 2c.
4. die Errichtung und Veränderung von Umfriedigungen, welche nicht an der Straße liegen;
5. alle Gegenstände des inneren Anbaues, soweit sie nicht einer Genehmigung nach § 2 bedürfen;
6. die Errichtung, Erneuerung und Veränderung unheizbarer Garten- und Feldhäuschen, Geschirrhütten, Schuppen und anderer unbedeutender Baulichkeiten dieser Art im freien Felde außerhalb der Stadt;

Universitäts- und Landesbibliothek Sachsen-Anhalt
urn:nbn:de:gbv:3:3-63767/fragment/page=0284

7. die Ausbesserung von Zisternen und Brunnen, soweit letztere nicht zur Herstellung des Fundaments dienen;
8. die Ausbesserung der außerhalb von Gebäuden bestehenden Keller, unterirdischer Wege, Wasserleitungen, Dungstätten, Jauche- und anderer Gruben.

§ 4. Einreichung und Prüfung der Baupläne, Bauzeichnungen ꝛc. Der Antrag auf Bauerlaubnis ist schriftlich bei der Polizei-Behörde einzureichen. Demselben sind die zur Prüfung des Bauvorhabens erforderlichen Zeichnungen in doppelter Ausfertigung beizufügen. Die Zeichnungen müssen in genügend großem Maßstabe unter Angabe desselben und im übrigen deutlich sein. Die Vorlagen sind von dem Bauherrn und der mit der Leitung des Baues betrauten Person zu unterschreiben. Beide übernehmen durch die Unterschrift die Verantwortlichkeit sowohl für die Richtigkeit der Vorlagen als dafür, daß bei der Ausführung des Baues die Bestimmungen dieser Verordnung und die bei der Bauerlaubnis etwa zu erteilenden besonderen Vorschriften beachtet werden.

Aus den Vorlagen müssen Namen, Stand und Wohnort des Bauherrn und der mit der Leitung betrauten Personen, sowie eine genaue und vollständige Angabe der beabsichtigten Bauausführung hervorgehen. An Zeichnungen sind bei Neubauten erforderlich:

1. ein Belegenheitsplan (Situationsplan) im Maßstabe von 1 : 500, aus welchem bis auf 20 m im Umkreise die Lage der auf dem Baugrundstücke bereits stehenden und darauf zu errichtenden Gebäude, sowie der das Grundstück begrenzenden Straßen, öffentlichen Wege, Gewässer, Bahnen, Nachbargrundstücke und Gebäude, sowie die Bauart der letzteren, insoweit solche nach den bestehenden Vorschriften in Betracht kommt, ferner die Einrichtung der Baustelle in Bezug auf Ent- und Bewässerung, Sammelstätten und Abfallstoffe, die Einfriedigung u. s. w., endlich die Höhenlage, sowohl der angrenzenden Straße als die des Gehöfts, letztere, wie sie derzeit ist und wie sie in Veranlassung des Baues hergestellt werden soll, zu ersehen ist;
2. die Ansicht der Fassaden;
3. die Grundrisse sämtlicher Geschosse mit Angabe der Feuerungsanlagen und Treppen;
4. die zur Prüfung nötigen Durchschnittszeichnungen, aus denen auch die Keller, Schornsteine, soweit dieselben frei liegen, und Treppenanlagen deutlich ersichtlich sein müssen.

Bei Ausbesserungs- oder Vergrößerungsbauten müssen diejenigen von den vorgedachten Zeichnungen beigefügt werden, welche zur Prüfung erforderlich sind.

§ 5. Prüfung der Vorlagen. Die Polizei-Behörde ist befugt, soweit die Vorlagen zur Beurteilung des Bauvorhabens nicht ausreichen, ihre Ergänzung zu verlangen und zu diesem Ende bei ungewöhnlichen Konstruktionen und solchen von zweifelhafter Trag-

fähigkeit auch Einzelzeichnungen und einen durch Berechnung begründeten Nachweis ausreichender Sicherheit einzufordern.

§ 6. Form der Bauerlaubnis. Die Bauerlaubnis wird schriftlich, geeignetenfalls auf dem nebst einer Ausfertigung des Belegenheitsplanes zurückzugebenden Doppelstücke der Bauzeichnung erteilt. Sie betrifft nur die polizeiliche Zulässigkeit des Baues und erfolgt unbeschadet der Rechte Dritter.

Vor Aushändigung der Bauerlaubnis darf weder der Bauherr noch der Werkmeister mit dem Bau beginnen.

§ 7. Gültigkeit und Dauer der Bauerlaubnis. Eine auf Grund unrichtiger oder unvollständiger Vorlagen erteilte Bauerlaubnis gilt als nicht erteilt. Die Bauerlaubnis verliert ihre Gültigkeit, wenn innerhalb Jahresfrist vom Tage der Aushändigung der Bau nicht begonnen ist oder wenn der begonnene Bau ein Jahr lang unvollendet geruht hat.

Aufbewahrung der Bauerlaubnis. Bauerlaubnis, Bauzeichnung und Belegenheitsplan müssen während der Bauausführung stets auf der Baustelle oder doch in der Nähe derselben sich befinden, daß sie in Gebrauchsfällen ohne erheblichen Zeitverlust zur Hand sind.

§ 8. Wechsel in der Person des Bauherrn oder Bauleiters. Aenderungen in der Person des Bauherrn oder Bauleiters sind der Orts-Polizeibehörde ohne Verzug spätestens innerhalb 3 Tagen anzuzeigen.

§ 9. Revision des ausgeführten Baues. Die Orts-Polizeibehörde überwacht die Ausführung der Bauten dahin, daß sie den baupolizeilichen Vorschriften und der Bauerlaubnis entspricht.

Zu diesem Ende werden in der Regel alle Neubauten und Anbauten, sowie diejenigen Umbauten, durch welche in vorhandenen Gebäuden mit Veränderung belasteter Wände, Schornsteine, Decken oder Dächer, neue Wohnräume, Werkstätten und Lagerräume geschaffen werden sollen, während der Bauausführung mindestens einmal gründlich untersucht, bevor das Putzen der Mauern, Decken und Gewölbe, sowie der innere Ausbau beginnt.

Bei Bauten von geringerer Bedeutung, insbesondere bei Bauten ohne Feueranlagen, kann von der Untersuchung des Rohbaues abgesehen werden, sofern die bauleitende Person der Behörde als so zuverlässig bekannt ist, daß sie hinreichende Gewähr für eine vorschriftsmäßige Bauausführung darbietet.

§ 10. Vollendung des Rohbaues und Abnahme desselben. Von der Vollendung des Rohbaues hat der Bauherr oder Bauleiter Anzeige zu erstatten. Auf die Anzeige erfolgt die Untersuchung innerhalb 8 Tagen. Derselben hat der Bauherr oder Bauleiter beizuwohnen. Die zu prüfenden Gebäudeteile müssen in dem für die Untersuchung erforderlichen Maße zugänglich und sichtbar sein.

Ueber die Abnahme des Rohbaues wird geeignetenfalls auf der Bauerlaubnis selbst eine Bescheinigung erteilt, sofern nicht die Prüfung wegen Verstöße gegen die Vorschriften der Baupolizeiordnung hat ausgesetzt werden müssen, oder der Bau nicht der Bauerlaubnis ent-

Universitäts- und Landesbibliothek Sachsen-Anhalt
urn:nbn:de:gbv:3:3-63767/fragment/page=0286

sprach. In beiden Fällen findet auf Kosten des Bauherrn eine Wiederholung der Rohbauabnahme statt.

Vor Erteilung des Zeugnisses über die letztere und Beseitigung der gerügten Verstöße darf der Bau nicht fortgesetzt werden.

§ 11. Schluß-Abnahme. Gebäude oder Gebäudeteile, welche zum Bewohnen oder zum dauernden Aufenthalt von Menschen bestimmt sind, dürfen erst in Gebrauch genommen werden, wenn die Polizei-Verwaltung auf Grund einer nach Vollendung des Baues vorzunehmenden Prüfung (Schlußabnahme) hierzu die Erlaubnis erteilt hat.

Wohnungen in einem neuen Hause dürfen in der Regel erst 9 Monate nach erfolgter Vollendung des Rohbaues bezogen werden. Diese Frist kann nach den besonderen Umständen des Falls von der Polizei-Verwaltung auf 4, bei Wohnungen in neuerbauten Stockwerken auf 3 Monate ermäßigt werden. Auch bei andern, als den vorbezeichneten Baulichkeiten kann, sofern Umfang oder Art des Baues oder die Person des Bauleiters dies erforderlich erscheinen lassen, die Ingebrauchnahme von einer Schlußabnahme abhängig gemacht werden. Daß diese Bedingung gestellt wird, ist, sofern die Abnahme des Rohbaues vorgeschrieben ist, bei Erteilung der Rohbauabnahme-Bescheinigung, andernfalls bei Erteilung der Bauerlaubnis dem Bauunternehmer oder Bauleiter zu eröffnen.

II. Abschnitt.

Allgemeine Erfordernisse der Bauten und Bauart.

§ 12. Entfernung der Gebäude von öffentlichen Straßen u. s. w. Für die Baufluchtlinie ist das Ortsstatut vom 24. April 1877 maßgebend.

Wo eine Baufluchtlinie nicht besteht, dürfen in einer Entfernung von weniger als 7 m von der nächsten Schiene einer Eisenbahn, und von weniger als 3 m von der Grenze des Chausseeterrains Gebäude mit Fenstern oder Thüren in den nach der Seite der Bahn oder des Weges gerichteten Wänden nicht errichtet werden. Ausnahmen sind für Gebäude, welche zum Betriebe der Eisenbahn dienen, im übrigen nur nach Anhörung der betreffenden Wege- oder Bahnverwaltung zulässig. Von den Ufern öffentlicher Flüsse und Kanäle müssen neue Gebäude, massive Einfriedigungen und Bretterzäune in der Regel 10 m entfernt bleiben.

Besondere Bestimmungen über eine größere oder geringere Entfernung sind in jedem einzelnen Falle von der Polizeibehörde zu treffen.

§ 13. Bauten im Feuerbereich der Eisenbahnen Gebäude, innerhalb 38 m von der nächsten Schiene oder wenn die Eisenbahn auf einem Damme liegt, einer weiteren Entfernung der anderthalbfachen Höhe des Dammes, müssen mit feuersicheren Wänden und feuersicheren Dächern versehen sein.

Sie dürfen zu Räumen, in welchen feuergefährliche Gegenstände aufbewahrt werden, nach der Bahnseite keine Oeffnungen haben.

§ 14. Zugänglichkeit. Hofraum. Alle Neu- und Er-

Universitäts- und Landesbibliothek Sachsen-Anhalt
urn:nbn:de:gbv:3:3-63767/fragment/page=0287

weiterungsbauten müssen so angelegt werden, daß der für die Feuerlöschanstalten erforderliche Raum vorhanden und zugänglich ist. Grundstücke, auf welchen außer dem Vordergebäude auch Seiten- und Hintergebäude errichtet werden sollen, müssen, wenn sie auf 15 m oder mehr Länge an die Straße grenzen, mit einer für die Feuerlöschgeräte nach Höhe und Weite ausreichenden Einfahrt von mindestens 2,5 m Breite und 3,0 m Höhe von der Straße aus versehen sein, sofern das Grundstück nicht von einer anderen Seite eine für dieser Zweck geeignete Einfahrt hat.

Bei Grundstücken, welche auf weniger als 15 m Länge an die Straße grenzen, kann aus Gründen der Feuersicherheit die Anlegung einer Einfahrt zum Hofe beim Neubau gefordert werden, ebenso zu jeder Zeit auch außerhalb des Falles eines Neubaues, sofern der dazu erforderliche Raum unbebaut vorhanden ist. Die Ueberbauung der Haupteinfahrten zu den landwirtschaftlichen Gehöften — die sogenannte Thorfahrt — ist nur in ganz massiven Gebäuden gestattet und muß mit wenigstens 1 Stein starker Wölbung und verhältnismäßig starken Widerlagen erfolgen.

Jedes zur Bewohnung oder zum längeren Aufenthalt von Menschen bestimmte Gebäude muß einen öffentlichen Zugang haben und ist so anzulegen, daß der für die öffentliche Gesundheitspflege erforderliche Zutritt von Luft und Licht gesichert ist. Zu diesem Zweck soll in der Regel jedes mit solchen Gebäuden bebaute Grundstück einen Hof von $^1/_4$ seiner Grundfläche, mindestens aber von 6 m Länge und 6 m Breite besitzen. Ausnahmen sind für Eckgrundstücke und andere Bauplätze von geringerer Größe alsdann zulässig, wenn anderweit für den aus gesundheitlichen Gründen erforderlichen Zutritt von Licht und Luft dauernd Sorge getragen ist.

§ 15. Ableitung des Tagewassers und anderer Flüssigkeiten. Für Ableitung des Tagewassers ist in angemessener Weise zu sorgen. Uebelriechende oder schädliche Flüssigkeiten sind entweder nach den unterirdischen Kanälen abzuführen, oder doch so zu sammeln oder abzuleiten bezw. in Gefäßen zu sammeln und abzufahren, daß das Publikum und die Nachbaren nicht geschädigt oder belästigt werden. Die Ausführung solcher Kanäle und Bassins muß mit Zementmörtel geschehen.

§ 16. Gossen. Alle aus den Häusern resp. den Gehöften nach den Straßenrinnsteine führenden Gerinne müssen dergestalt verdeckt sein, daß die Ebene des Bürgersteiges resp. der Straße dadurch nicht gestört wird.

§ 17. Aborte und andere Einrichtungen für Abfallstoffe. Aborte, Senk- und Sammelgruben, Dungstätten, Müllgruben, Kanäle und andere zur Lagerung oder Abführung von Abfallstoffen bestimmte Einrichtungen sind in einer den Anforderungen der öffentlichen Gesundheitspflege entsprechenden Weise undurchlässig, daher erforderlichenfalls mit Thonmantel oder Zementmörtel, und sofern sie zur Aufnahme von trockenen Abfallstoffen, insbesondere von Asche dienen, auch feuersicher herzustellen. Namentlich dürfen die

Brunnen dadurch nicht verunreinigt und zu diesem Ende in ihrer Umgebung Sammelstellen von Abfallstoffen nur in einer Entfernung von mindestens 10 m angelegt werden.

Auch sind letztere so einzurichten, daß ein Ueberfließen von Jauche und ähnlichen Flüssigkeiten nicht stattfinden kann.

Für bereits bebaute Grundstücke, wo wegen Mangel an Raum die obengedachte Entfernung nicht inne gehalten werden kann, und für die dem Betriebe der Landwirtschaft dienenden Dungstätten, können bezüglich der Entfernung, wenn das öffentliche Wohl dadurch nicht gefährdet wird, Ausnahmen gestattet werden. Einrichtungen der bezeichneten Art nach der Straßenseite oder an den Nebenseiten der Gebäude anzulegen, soll nur dann ausnahmsweise gestattet werden können, wenn sie von der Straße aus nicht störend in die Augen fallen bezw. durch eine 2 m hohe Mauer oder Bretterplanke dem Auge der Passanten entzogen werden. Vorhandene Anlagen der letzteren Art sind auf Erfordern der Polizei-Behörde zu entfernen bezw. zu verbessern.

Ausgüsse aus Küchen und sonstigen Räumen sind an der Straßenseite nicht gestattet und, wenn vorhanden, binnen 6 Monaten zu entfernen. An Nebenseiten der Gebäude müssen sie, soweit sie von der Straße sichtbar sind, mit bis zum Boden gehenden Röhren versehen sein, was bei vorhandenen binnen 6 Monaten nachzuholen ist.

Die Anlage sogen. Wasserklosets ist nur in der Weise zulässig, daß die Ableitung des Inhalts nach öffentlichen Wasserläufen, Kanälen oder Straßenrinnsteinen ausgeschlossen wird. Senkgruben, d. h. solche Gruben, deren Zweck darin besteht, unreine Flüssigkeiten den tiefliegenden Erdschichten zuzuführen, sind bis Ende des Jahres 1885 in wasserdichte zu verwandeln oder zu schließen. Die Neuanlage von Abtritten an den Zillierbach, den Mühlengräben und den öffentlichen Kanälen ist verboten.

Vorhandene Anlagen dieser Art sind binnen 6 Monaten zu entfernen.

§ 18. Brunnen. Soweit nicht durch den Anschluß an die öffentliche Wasserleitung, durch die Nähe öffentlicher Brunnen, oder das Recht zur Mitbenutzung von privaten Brunnen oder Wasserleitungen für den Bedarf von Wasser zum Trinken und zu Feuerlöschzwecken in ausreichender Weise gesorgt ist, muß jedes Grundstück, welches mit zur Wohnung oder zum dauernden Aufenthaltsort von Menschen bestimmten Gebäuden besetzt ist, einen Brunnen haben. In Ausnahmefällen können je zwei oder mehrere Hausbesitzer einen gemeinschaftlichen Brunnenschacht besitzen. In der Situationszeichnung ist das Erforderliche dieserhalb ersichtlich zu machen.

Für die vorhandenen Grundstücke, zumal für solche, auf denen eine gewerbliche Anlage errichtet ist, kann die Herstellung eines Brunnens oder mehrerer derselben oder der Anschluß an die öffentliche Wasserleitung verlangt werden.

Brunnen und Wasserbehälter müssen überall in sicherer Weise eingefriedigt gehalten werden.

Universitäts- und Landesbibliothek Sachsen-Anhalt
urn:nbn:de:gbv:3:3-63767/fragment/page=0289

Die Einfriedigung muß mindestens eine Höhe von 0,80 m haben.

§ 19. Gas-, Wasser- 2c. Leitung. Gas-, Wasser- und andere Leitungen zur Zu- und Abführung von Flüssigkeiten müssen eine solche Stärke und Dichtigkeit haben, daß Ausströmungen mit Sicherheit vermieden werden, auch müssen sie mit ausreichenden Absperrvorrichtungen versehen sein.

§ 20. Höhe der Gebäude. Die Höhe der Gebäude an beiderseits zur Bebauung bestimmten Straßen darf die Breite der Straße nicht überschreiten. Jedoch sind an Straßen von mehr als 8 m Breite Gebäude von 13 m Höhe und in schmäleren Straßen solche bis 10 m Höhe in jedem Fall zulässig.

Die Höhe wird von der Straßenkrone bis zur Oberkante des Dachgesimses, bei Giebelhäusern bis zum Schwerpunkt bezw. bis ein Drittel der Höhe des Giebeldreiecks, bei Mansardendächern bis zu dem Punkte, wo dieselben gebrochen sind und bei abfallenden Straßen im Mittel gemessen. Bei Eckgrundstücken an verschieden breiten Straßen kommen die Maße der breiteren Straße insoweit zur Anwendung, als die Länge des Gebäudes in der schmaleren Straße die Breite der letzteren um mehr als 12 m nicht übersteigt. Für den darüber hinaus sich erstreckenden Teil des Gebäudes gelten die Maße der schmaleren Straße. Für Gebäude, vor welchen die Breite der Straßen wechselt, gilt die mittlere Breite. Hintergebäude dürfen die höchste zulässige Höhe des Vordergebäudes nur um so viel überschreiten, als die Länge bezw. Tiefe des von ihnen begrenzten Hofes sie übersteigt. Letzterer ist, sofern die Höhe der Hintergebäude diejenige der Vordergebäude übersteigt, bis zu einer der Höhe der ersteren gleichkommenden Breite von der Bebauung ausgeschlossen. Das Ueberbauen von Giebeln und deren Dächer über die Baufluchtlinie ist verboten. Dächer dürfen über der zulässigen Fronthöhe nicht steiler sein als 60 Grad.

Ausnahmen sind für Kirchen und öffentliche Gebäude zulässig, auch kann unter besonderen Umständen zugelassen werden, daß an Stelle bestehender Gebäude errichtete Baulichkeiten in derselben Höhe wieder aufgeführt werden.

Darüber, in wie weit und mit welchen Maßgaben einzelne Gebäudeteile oder einzelne für Zwecke der Kunst, Wissenschaft und Gewerbe bestimmte nicht in der Fluchtlinie belegenen Gebäude, die höchste zulässige Höhe überschreiten dürfen, wird nach Lage des einzelnen Falles von der Polizei-Verwaltung entschieden.

§ 21. Besondere Konstruktionsvorschriften. Jeder Bau muß in Bezug auf Konstruktion und Baumaterial seinem Zweck entsprechend fest und feuersicher und auch im übrigen so hergestellt werden, daß dadurch die Gesundheit und Sicherheit nicht gefährdet wird.

§ 22. Fundamente. Bei Gebäuden, welche Wohnräume im Erdgeschoß enthalten, sind in dem letzteren die Fußböden in einer Höhe von mindestens 0,30 m, bei abschüssigen Grundstücken von mindestens 0,20 m an den höchsten Stellen über die Grundfläche anzuordnen. Wohnräume sind so einzurichten, daß der erforderliche

Zutritt von Luft und Licht gesichert ist. Zu diesem Ende muß in der Regel ein jeder solcher Raum mindestens ein unmittelbar in's Freie führendes Fenster von ausreichender Größe enthalten und gut zu durchlüften sein.

Wohnräume müssen bei Neubauten eine lichte Höhe von mindestens 3 m erhalten. Werden bestehende Gebäude in der bisherigen Abmessung um- oder ausgebaut, so ist eine lichte Höhe von 2,30 m alsdann gestattet, wenn die entsprechenden Räume des alten Gebäudes nicht bereits höher waren.

Zu den Wohnräumen im Sinne der vorstehenden Vorschriften zählen auch die Schlafräume.

Dachwohnungen dürfen nur unmittelbar über dem obersten Stockwerke und nicht übereinander angelegt werden. Wohnungen, deren Decke unterhalb der Erdoberfläche liegt, sind untersagt.

Wohnungen, welche teilweise unter der Erdoberfläche liegen (Kellergeschoß), sind nur gestattet, wenn der Fußboden mindestens 0,30 m über dem höchsten Grundwasserstande und nirgends tiefer als 0,5 m unter dem umgebenden Erdboden liegt. Der Boden und die Wände derselben müssen durch nachhaltig wirksame Isolirschichten (Asphalt 2c.) von dem Erdboden isoliert werden.

Was von Wohnungen bestimmt ist, gilt, insoweit nicht die besonderen Umstände des Falls eine Ausnahme gestatten, auch von den zum dauernden Aufenthalt von Menschen bestimmten Gebäuden.

§ 23. Massivbau. Die Außenwände müssen massiv oder aus Fachwerk mit feuersicherem Baustoff ausgemauert sein.

Unbedeutende Holzbekleidungen, welche zum Schmuck der Gebäude dienen, Hauptgesimse und dergleichen, sind auf 1 m Entfernung von der Nachbargrenze feuersicher zu bekleiden.

Beim Massivbau ist die Stärke der Umfassungswände, einschl. der Dachgiebel, nach der Beschaffenheit der zur Anwendung kommenden Baustoffe, der Konstruktion, der Höhe und der Bestimmung der Gebäude sorgfältig zu bemessen. Es wird hierbei als Regel angenommen, daß bei einstöckigen Gebäuden die Umfassungswände im Erdgeschosse, auch wenn keine Uebersetzung stattfindet, falls die Mauern aus gebrannten Steinen hergestellt werden, eine Stärke von mindestens 38 cm oder $1^1/_2$ Stein erhalten müssen, falls sie aber aus Bruchsteinen oder Kalkpise-Steinen errichtet werden, eine solche von mindestens 50 cm.

Auf Wände aus Lehm und Kalkpise darf nicht massiv aufgebaut werden. An Gebäudeseiten von Fachwerk, auf welchen aus klimatischen Gründen eine feuersichere Verblendung nicht haltbar ist und deshalb einer Bretter-, Schiefer- oder Schindelbekleidung bedürftig sind, kann eine solche, sofern sie 5 m von anderen Gebäuden bezw. Nachbargrundstücken entfernt ist, gestattet werden.

Die Anwendung von Stroh und Holz und anderen leicht brennbaren Stoffen zur Bekleidung der Giebel ist im Allgemeinen nicht gestattet, und wo dergleichen Bekleidungen noch vorhanden sein sollten, müssen diejenigen von Stroh binnen einem Jahre, diejenigen von

Universitäts- und Landesbibliothek Sachsen-Anhalt
urn:nbn:de:gbv:3:3-63767/fragment/page=0291

Holz binnen 10 Jahren vom Tage der Publikation dieser Verordnung entfernt werden.

Die Zwischenräume zwischen den Balkenköpfen der Dächer müssen massiv zugemauert oder gesimsartig mit Brett bekleidet werden, doch sind bei Kornböden, Stallungen und dergl. Luftzüge gestattet.

§ 24. Feuersichere Wände. Jede dem Nachbar zugewandte Außenwand eines Gebäudes ist aus unverbrennbarem Material, bei Aufführung von Backsteinen in der Stärke von mindestens 0,25 m, bei Aufführung von Bruchsteinen in der Stärke von mindestens 0,50 m, ohne Oeffnungen herzustellen, wenn sie weniger als 5 m von nachbarlichen Gebäuden, welche nicht selbst eine Brandmauer nach der betreffenden Seite haben, oder 2,50 m von der Grenze eines unbebauten Nachbargrundstücks entfernt ist.

Stoßen zwei Gebäude unmittelbar an einander, so genügt eine solche Wand, wenn sie in der angegebenen Mindeststärke voll gemauert und weder durch Träger oder Röhren noch durch Balkenlöcher geschwächt ist.

Bei Gebäuden, welche nach ihrem Umfange und ihrer Beschaffenheit in Brandfällen leicht wegzuschaffen sind, kann auch bei geringerer Entfernung von der Errichtung feuersicherer Außenwände abgesehen werden.

In ausgedehnten Gebäuden sind in Entfernungen von höchstens 40 m unverbrennbare Trennungswände — Absatz 1 — zu errichten, welche mindestens 30 cm über das Dach hinaus gehen müssen. In denselben sind die etwa erforderlichen Thüröffnungen ohne Anwendung von brennbarem Stoffe anzufertigen und mit unverbrennbaren, von selbst zufallenden Thüren zu versehen. In Wohnräumen bedarf es solcher Thüren nur im Dachgeschosse.

Im Innern nicht bewohnter Gebäude, als Scheunen, Ställen und dergl., kann von der Errichtung solcher Trennwände abgesehen werden, wenn die Bestimmung des Gebäudes es erheischt und nicht besondere feuerpolizeiliche Bedenken entgegenstehen. Der obersten Etage eines massiven Gebäudes ist die in Absatz 1 angegebene Minimalstärke zu gewähren, jede weitere Etage nach unten ist bei Mauerziegel um 1/2 Stein (12 cm) und Bruchsteinen 10 cm zu verstärken.

§ 25. Bedachung der Gebäude. Dachrinnen. Die Bedachung der Gebäude ist aus feuersicherem Stoff herzustellen. Asphalt, Dachpappe, Dachfilz und Holzzement sind zulässig. Strohdocken unter die Dachziegel zu legen ist untersagt. Ausnahmsweise kann die nicht feuersichere Eindeckung unbedeutender Baulichkeiten ohne Feuerstätten zu vorübergehenden Zwecken, als Bauschuppen und dergl. gestattet werden. Dachrinnen sind feuersicher herzustellen. Alle Gebäude, welche neu errichtet werden, müssen an der Straßenseite mit metallnen Dachrinnen und metallnen Abfallröhren versehen werden. Die Abfallröhren sind so weit zur Straßenhöhe herunter zu führen, daß das ausströmende Wasser den Verkehr auf den Bürgersteigen nicht belästigt.

Hölzerne Dachrinnen und Abfallröhren sind verboten.

§ 26. Dachfenster und Dachluken. Dachfenster und Dachluken sind mit einem sicheren Verschlusse zu versehen.

Liegende Dachfenster sind von Eisen oder gleich feuersicheren mit starker Verglasung herzustellen.

§ 27. Abschluß der Gebäude. Bauten auf Freipfosten ohne Scheidewände im Hohlraum (Schuppen) können auf den Seiten offen bleiben oder mit Latten und dergleichen abgeschlossen werden, sofern nicht feuerpolizeiliche Bedenken entgegenstehen. Bei andern Bauten kann die Herstellung festgeschlossener Umfassungswände nur da unterbleiben, wo die feuerpolizeilichen Rücksichten dies gestatten.

In gleicher Weise ist bei offenen Galerien, Balkonen, offenen Gängen und dergleichen die Feuersicherheit zu wahren.

§ 28. Treppen. Gebäude von zwei Stockwerken, welche außer im Erdgeschoß Wohnungen und Räume enthalten, die zum Fabrik- oder einem andern feuergefährlicheren Gewerbebetrieb bestimmt sind, müssen mindestens eine feuersichere Treppe, zu welcher aus jeder Wohnung und Werkstatt und von außen ein unmittelbarer feuersicherer Zugang führt, Gebäude dieser Art von mehr als zwei Stockwerken außerdem eine zweite feuersichere Treppe haben.

Die Mindestbreite dieser Treppe beträgt 1 m. Seitenflügel von 15 m und mehr Länge sind in Betreff der Anlage von Treppen dem Hauptgebäude gleich zu stellen, wenn erstere zu demselben Zwecke dienen wie das Hauptgebäude. Als feuersicher ist eine Treppe anzusehen, wenn sie von massiven Wänden eingeschlossen und auf der untern Fläche mit einem die Fortpflanzung des Feuers verhindernden Ueberzuge versehen ist. Diese Vorschrift findet auf die Zugänge entsprechende Anwendung.

Für Gebäude von größerem Umfange kann im Bedürfnisfalle über Zahl, lichte Breite und Beschaffenheit der Treppen und Zugänge von der Polizei-Verwaltung weitergehende Anordnung getroffen, auch die Anlegung von Treppen aus unverbrennbarem Stoffe vorgeschrieben werden.

In Theatern und andern Gebäuden, in welchen eine größere Anzahl von Menschen sich zu versammeln pflegt, sind die Treppenhäuser, Treppen und Vorflure von unverbrennbarem Stoffe in solcher Anzahl, Beschaffenheit, Breite und Einrichtung anzulegen, daß das Verlassen der Gebäude rasch vor sich gehen kann, weshalb die Thürflügel nach außen aufschlagen müssen. Die entsprechende Abänderung bestehender Einrichtungen in Gebäuden aller vorgedachten Arten kann von der Polizei-Verwaltung verlangt werden. Die nicht im Erdgeschosse liegenden, zu Versammlungen größerer Menschenmengen bestimmten Räumlichkeiten dürfen vom 1. Januar 1886 ab zu diesem Zwecke nicht ferner benutzt werden, wenn sie nicht mehr als eine Treppe von mindestens 1 m Breite haben.

§ 29. Sicherheitsvorrichtungen an Oeffnungen. In Wohngebäuden müssen Windeluken, Fallthüren, Bodenluken, Treppen, Keller-Schacht und dergleichen Oeffnungen mit einer mindestens 80 cm

Universitäts- und Landesbibliothek Sachsen-Anhalt
urn:nbn:de:gbv:3:3-63767/fragment/page=0293

hohen Barriere versehen sein. In andern Gebäuden können solche Sicherheitsvorrichtungen gefordert werden, wenn die Gebäude von einer größeren Anzahl von Menschen benutzt werden.

§ 30. Oeffnungen in den Wänden. Alle Thüren und Lichtöffnungen in den Wänden und alle Oeffnungen in den Dächern sind mit Ausnahme der kleineren, z. B. Kreuzlöcher, mit geeigneten Thüren, Läden, Fenstern oder andern Verschlußvorrichtungen zu versehen.

Das Maß der Thüren und Fenster ist in jedem einzelnen Falle von der Ortspolizeibehörde nach dem besonderen, durch den Zweck des Gebäudes bedingten Bedürfnisse zu bemessen. Gebäude, welche 30 m und darüber Front haben, müssen 2 Ausgänge ins Freie von genügender Breite erhalten. Bei einer Breite der Straße von 6,5 m oder des Bürgersteiges von 2 m dürfen nach der Straßenseite Thüren, Thore und Fensterladen im Erdgeschosse, welche unter 2,5 m vom Pflaster entfernt sind, nicht nach außen aufschlagen. Die Thüren in den Gebäuden, welche für größere Versammlungen von Menschen bestimmt sind (Kirchen-, Theater-, Vergnügungsgebäude, größere Fabriken und dergl.) dürfen außerdem nicht anders, als nach der Richtung des Ausganges aus den Versammlungsräumen ins Freie auch müssen die Versammlungsräume soviel Ausgänge ins Freie haben, als solche nach der Ansicht der Polizei-Behörde notwendig sind.

Vorhandene Fenster und Fensterläden, welche in die Straße hinein aufschlagen, müssen, wenn sie weniger als 2,5 m über die Straße liegen, binnen 3 Monaten mit einer sicheren Befestigungseinrichtung versehen und bei Hauptreparaturen oder auf besonderes Erfordern der Polizei-Verwaltung abgeändert werden.

Bei Hauptreparaturen können Ausnahmen widerruflich an solchen Stellen nachgelassen werden, wo das Aufschlagen den Straßenverkehr nur unerheblich hindert.

§ 31. Aeußerer Anstrich der Gebäude. Bei dem äußern Anstrich der Gebäude dürfen Farben nicht verwendet werden, welche der Gesundheit schädlich sind oder die Umgebungen belästigen.

§ 32. Blitzableiter. Blitzableiter dürfen nur mit Erlaubnis der Polizei-Verwaltung und nach der von dieser zu erteilenden Anweisung angelegt werden. (§ 80 I 8 Allgemeinen Landrechts.)

§ 33. Vorbauten auf die Straße. Vorbauten und bauliche Anlagen jeder Art, welche über die festgesetzte Straßenfluchtlinie hervortreten, als Hecken, Zäune, Mauern, Freitreppen, Kellerhälse, Erker, Balkone und dergl. dürfen nur mit Genehmigung der Ortspolizei-Behörde hergestellt werden; wo solche bereits vorhanden, müssen diese Anlagen bei eintretender Baufälligkeit oder bei notwendig werdenden Veränderungen an ihnen selbst oder an den zugehörigen Gebäuden auf Verlangen der Polizei-Behörde entfernt oder so abgeändert werden, daß sie den freien Verkehr oder die Aussicht in keiner Weise beeinträchtigen.

Marquisen müssen mindestens 2,3 m hoch vom Trottoir angebracht werden. Die Umrahmung der Schaufenster darf in der

Universitäts- und Landesbibliothek Sachsen-Anhalt
urn:nbn:de:gbv:3:3-63767/fragment/page=0294

Regel nicht mehr als 10 cm über die Fluchtlinie der Straße hervortreten. Wenn die Unterkante des Schaufensterglases weniger als 1 m über dem Straßenpflaster liegt, so muß das Fenster bis auf diese Höhe mit einer widerstandsfähigen Schutzvorrichtung versehen werden, die höchstens 15 cm über die Fluchtlinie vorspringen darf.

Blumenbretter dürfen in den Straßen in der Regel nicht über die Außenseite der Häuser bezw. der an ihnen angebrachten Gesimse und Sohlbänke der Fenster hervortreten und müssen so eingerichtet sein, daß die Blumentöpfe nicht auf die Straße fallen können.

Reinigungseisen vor den Eingängen der Häuser sind, sofern sie auf dem Bürgersteig hervortreten, nur in der Form einer auf 15 cm vortretenden Rundung gestattet.

§ 34. Befestigung von Statuen und dergl. auf und an den Häusern. Jeder Hauseigentümer ist gehalten, die an und auf seinem Hause befindlichen Statuen, Vasen und andere Zierraten vor dem Herabfallen zu sichern und deshalb von Zeit zu Zeit durch Sachverständige untersuchen zu lassen.

§ 35. Oefen und sonstige Feuerungen. Feuerungs-Anlagen dürfen nur in solchen Räumen eingerichtet werden, welche vermöge ihrer Bestimmung zu feuer- oder gesundheitspolizeilichen Bedenken keinen Anlaß geben und gegen solche Gebäude oder Räume, welche zur Aufbewahrung leicht endzündlicher Stoffe dienen, gehörig abgeschlossen sind.

Unter allen Feuerungen, welche nicht auf ganz massivem Fußboden stehen, sondern auf hölzernen Balken oder sonstigen hölzernen Unterlagen ruhen, müssen Beläge von natürlichem oder künstlichem Stein, Gußeisen ꝛc. angebracht werden, welche von den zum Einheizen bestimmten Oeffnungen wenigstens 45 cm weit vorstehen und zur Seite über die Oeffnungen mindestens 20 cm hinausreichen. Haben Feuerungen zwar dergleichen Unterlagen, stehen dieselben aber nicht in der genannten Weise vor, so soll es bis zur Umsetzung der ersten zulässig sein, die fehlenden Steinbeläge durch Befestigung genau anschließender Eisenbleche auf den Fußböden zu ergänzen. Namentlich sind die Brettfugen zu verdecken. Bei jeder Umsetzung, sowie jeder Neuanlage von Feuerungen ist der untere Teil so einzurichten, daß zwischen dem Aschenkasten und dem Belage oder bei Nichtanwendung von Aschenkasten, zwischen der aus Mauerwerk oder Gußeisen bestehenden Sohle des Heerdes, bezüglich des Aschenfalls und dem Belage ein mindestens 5 cm hoher Luftraum verbleibt. Brandmauern in neuen Gebäuden sind hinter einem Ofen und bis 0,3 m vor demselben 1 Stein stark (0,25 m) herzustellen. Halbstein starke Brandmauern sind unzulässig.

§ 36. Eiserne Stubenöfen müssen entfernt bleiben:

I. von nicht massiven Wänden:

a. 15 cm, wenn die Holzverbände $^1/_2$ Stein stark mit gebrannten Ziegeln verblendet sind,

b. 30 cm von gerohrten und geputzten Fachwerk- oder Holzwänden,

Universitäts- und Landesbibliothek Sachsen-Anhalt
urn:nbn:de:gbv:3:3-63767/fragment/page=0295

c. 1 m von unbekleideten oder mit Tafelwerk bekleideten Holzwänden.

II. von allen Holz- und Draperie-Bekleidungen an massiven Wänden, als Thürbekleidungen, Vorhängen u. s. w. 60 cm.

Für Oefen aus Kacheln und gebrannten Steinen mit Ausnahme der unbedeckten Eisenteile, als Unterkasten, Feuerungsthür ꝛc., genügt die Hälfte obiger Entfernungen.

Soll eine eiserne Rauchröhre durch eine aus Holz abgebundene Wand geleitet werden, wozu die besondere polizeiliche Genehmigung erforderlich ist, so muß das Holzfach, durch dessen Mitte die Röhre geleitet werden soll, ganz mit Ziegeln ausgemauert werden und mindestens 1 m im Gevierte im Lichten enthalten. Auch dürfen die Rauchröhren weder an der Außenseite, noch an dem Dachboden von Gebäuden, sondern nur in einen Schornstein ausmünden.

Ausnahmen dürfen nur mit Genehmigung der Polizei-Behörde stattfinden.

Endlich müssen die eisernen Rauchröhren so eingerichtet sein, daß deren Reinigung bequem stattfinden kann.

§ 37. Von einer hölzernen mit Lehm und Kalkmörtel oder Gyps beworfenen Decke muß die obere Kante der eisernen Oefen mindestens 60 cm, von einer unverputzten Decke aber mindestens 1 m entfernt bleiben. Für Ofenteile von Kacheln und gebrannten Steinen gilt die Hälfte dieser Entfernung.

§ 38. Die Oefen und Feuerungen in den Werkstätten der Holzarbeiter, sowie in solchen Räumen, wo leicht entzündliche Stoffe fabriziert und aufbewahrt werden, sind so einzurichten, daß sie von außen geheizt werden können.

§ 39. Die Anbringung von Oeffnungen nach der Straße zu in Räumen, in denen ein Rauch oder übelriechende Dünste erzeugender Gewerbebetrieb stattfindet, kann untersagt werden.

§ 40. Ofenvorgelege, Kamine und Kesselfeuerungen müssen entweder auf massivem senkrecht darunter befindlichen Mauerwerk oder auf massiven Wölbungen ruhen.

Sie sind ganz mit Steinen oder feuerfestem Material zu pflastern und so geräumig anzulegen, daß die Asche bequem aus dem Ofen gezogen werden kann.

Von hölzernen Treppen müssen Vorgelege und Kamine mindestens 65 cm entfernt bleiben. Auch müssen sie eiserne oder mit Eisenblech beschlagene Thüren haben, deren Größe diesen Feuerungsräumen entsprechend einzurichten ist.

Auf Dachböden sind Heizungen von Außen nur erlaubt, wenn sich die Feuerung in einem vorschriftsmäßigen Vorgelege befindet.

Wo sich auf den Dachböden vorschriftsmäßige Vorgelege nicht anbringen lassen, muß die Heizung von Innen erfolgen.

§ 41. Schornsteine. Jede Feuerstelle muß mit einem Schornsteine von einer den bautechnischen Regeln entsprechenden lichten Weite in Verbindung stehen.

Universitäts- und Landesbibliothek Sachsen-Anhalt
urn:nbn:de:gbv:3:3-63767/fragment/page=0296

Besteigbare, wie russische Schornsteine dürfen nur aus gebrannten durch Kalk- oder Lehm-Mörtel eng zu verbindenden Mauerziegeln oder festen Formschlacken, mit mindestens 1/2 Stein starken Wangen angelegt werden, jedenfalls sind letztere aber so stark zu wählen, daß der Schornstein die erforderliche Standfähigkeit erhält.

Das Schornsteinmauerwerk ist in vollen Fugen auszuführen und innerlich wie äußerlich mit Kalkmörtel glatt zu verputzen. Der Durchgang der Schornsteine durch hölzerne Balkenlagen und durch das Dachwerk ist derart zu bewirken, daß mittelst Auskragungen der Wangen alle Holzteile mindestens 0,20 m von der Innenfläche der Wangen entfernt bleiben. Die Aufführung neuer Schornsteine von Holz oder Luftsteinen, Lehmpatzen oder Lehmstaken wird verboten und sind dergleichen noch vorhandene binnen 10 Jahren vollständig zu beseitigen.

§ 42. Die besteigbaren Schornsteine, welche für Küchenheerde mit offener Feuerung notwendig angelegt werden müssen, erhalten eine lichte Weite von mindestens 42 cm.

Die russischen Schornsteine dürfen nicht unter 13 cm und nicht über 22 cm im Lichten breit sein. Abweichungen unterliegen der besonderen Genehmigung resp. Bestimmung der Ortspolizeibehörden.

§ 43. Neu zu errichtende Schornsteine, besteigbare wie russische, müssen entweder auf dem Grund und Boden, auf welchem das Gebäude steht, oder auf hinlänglich sicheren Gurtbögen fundamentiert werden und mit der Außenfläche ihrer Wangen überall mindestens 8 cm vom Holzwerk oder anderen leicht entzündlichen Gegenständen entfernt bleiben. Zur Unterstützung der Schornsteine sind auch hinlänglich sichere massive Ueberkragungen oder Eisenkonstruktionen zuzulassen.

Das Schleifen der Schornsteine innerhalb der Gebäude ist nur dann gestattet, wenn dieselben von dem Punkte ab, von dem aus sie geschleift werden sollen, von massiven Mauern, Gewölben oder starken eisernen Unterlagen getragen werden.

Die Steigungswinkel der Schleifung dürfen in der Regel nicht unter 60 Grad betragen und die Berechnungspunkte sind behufs Ermöglichung einer ordnungsmäßigen Reinigung nach einem Halbmesser von mindestens 1 m abzurunden.

§ 44. Außer den Raucheinmündungen, den Dunst- und Rauch-Abzügen, den Zu- und Ableitungs-Oeffnungen für Räucher-Kammern und der am Fuße erforderlichen Einsteigethür dürfen in den Wangen besteigbarer Schornsteine weitere Oeffnungen nicht angebracht werden und müssen erstere Oeffnungen, sofern sie nicht lediglich zur Aufnahme von Zuleitungsröhren benutzt werden, durch eiserne Thüren, Klappen oder Schieber zu schließen sein. Jede nicht besteigbare Schornsteinröhre ist unten, wo sie anfängt und über dem obersten Dachboden, ingleichen bei mehr als zweimal veränderter Richtung auch in der Mitte behufs Reinigung mit einer Seitenöffnung mit einer eisernen, genau in Falze schlagenden Thür oder mit Schieber von Eisen zu versehen. Vor allen Reinigungsöffnungen im Innern der Gebäude

Universitäts- und Landesbibliothek Sachsen-Anhalt
urn:nbn:de:gbv:3:3-63767/fragment/page=0297

muß der Fußboden 45 cm im Quadrate mit Ziegeln, Fliesen oder Blech feuersicher angelegt werden. Alles Holzwerk muß wenigstens 1 m von diesen Oeffnungen entfernt bleiben oder es ist dasselbe mindestens auf gleiche Entfernung feuersicher zu bekleiden.

§ 45. Für die Anlage russischer Schornsteine gelten nachfolgende Vorschriften.

1. Der gewählte Querschnitt ist für die ganze Höhe der Röhren gleichmäßig beizubehalten und überall senkrecht auf die Richtungslinie der Röhre zu nehmen;
2. Kreisrunde Querschnitte sind nur mit entsprechenden Formsteinen auszuführen oder mit Röhren von gebranntem Thon auszufüttern.

   Die Thonröhren, bei welchen sich die Anwendung einer inneren Glasur empfiehlt, sind nur bei ganz senkrechten Schornsteinen gestattet.
3. Röhren, welche mehr als 2,5 m über die Dachfläche hervorragen, müssen eine sorgfältige Eisenverankerung erhalten.
4. Doppelte und dreifache Röhren erhalten eine Zwischenwand (sogen. Zunge) von $^1/_2$ Stein Stärke.
5. Röhren in äußern Wänden müssen von der Außenseite, Röhren in Brandmauern auf beiden Seiten Wangen von mindestens 1 Stein Stärke erhalten.

§ 46. Die Schornsteine müssen, auch wenn sie nicht durch den First des Daches, sondern auf der Seite desselben hindurch geführt werden, über den Dachfirst wenigstens 60 cm nach Maßgabe der Lage des Gebäudes oder noch höher aufgeführt werden.

§ 47. Schornsteinaufsätze jeder Art müssen gehörig befestigt und so eingerichtet werden, daß sie leicht und sicher zu reinigen sind, auch dürfen dieselben keinem Holzwerk oder andern brennbaren Stoffen auf mehr als 0,5 m sich nähern.

§ 48. Eingegangene oder blinde Röhren müssen von oben oder da, wo sie sich mit dem noch benutzten Schornsteine verbinden, zugemauert oder überwölbt werden.

§ 49. Eiserne Schornsteine sind innerhalb der Mauern mit mindestens $^1/_2$ Stein starkem Mauerwerk zu umgeben, von dessen Außenkante alle brennbaren Gebäudeteile 8 cm entfernt bleiben müssen oder, wenn sie freistehen, von allen brennbaren Gebäudeteilen wenigstens 50 cm entfernt zu halten, mithin auch da, wo sie eine hölzerne Decke oder die Dachfläche durchschneiden, nicht nur zu ummanteln, sondern auch durch eine auf Eisenschienen ruhende Steinplatte zu führen.

Für die Stabilität nicht vermauerter eiserner Schornsteine muß durch Verschienung und Verankerung gesorgt werden.

Rücksichtlich der Weite der Richtung und, wo diese sich ändert, der Abrundung der eisernen Schornsteine, sowie betreffs der Reinigungsöffnungen gelten die Bestimmungen der §§ 43—48.

§ 50. Oefen zur Heizung mit erwärmter Luft ꝛc. Oefen zur Heizung mit erwärmter Luft und ähnlichen Feuerungs-

anlagen dürfen nur auf gemauerten Fundamenten innerhalb eines mit massiven Mauern umschlossenen und gewölbten Raumes errichtet werden. Die Leitung der erhitzten Luft aus der Wärmekammer darf nur in gemauerten, metallenen oder sonst feuersicheren Röhren, welche gleich den Schornsteinen von allem Holzwerk entfernt bleiben müssen, geschehen.

§ 51. Räucherkammern. Bei Räucherkammern müssen

1. die Umfassungswände, Decken und Fußböden entweder
   a) ganz massiv resp. gewölbt sein, oder wenn sie
   b) mit verblendeten oder hinreichend mit Kalk oder Lehm überzogenen Umfassungswänden und Decken hergestellt werden, so muß der Fußboden gepflastert oder mit 5 cm starkem Lehmschlage oder Gypsguß auf Lehm- oder Sandunterlage belegt sein;
2. die Thüren oder Fenster (Luken) von Eisen oder mit Blech beschlagen sein;
3. die aus der Decke oder durch die Wände angelegten zu- oder abführenden Rauchröhren von Stein oder Eisen sein und Eisenthüren haben;
4. die Luftzuführungsröhren am Fußboden von Lehm und Dachziegeln hergestellt werden.

§ 52. Rauchfanghölzer. Die Neuanlage von Rauchfanghölzern ist verboten. Bereits vorhandene Rauchfanghölzer können ferner nur geduldet werden, wenn sie entweder in senkrechter Richtung 1 m und in wagerechter Lage 30 cm über dem Heerde angelegt oder mit Blech bekleidet oder abgeputzt werden.

Liegen Rauchfanghölzer über 4 m frei, so sind sie mittelst eines unverbrennlichen Stoffes an der Decke aufzuhängen oder zu unterstützen.

§ 53. Rauchstangen. Räucherstangen dürfen nicht durch die Wände eines Schornsteines hindurch gehen und müssen mindestens 4 m vom Heerde entfernt sein.

§ 54. Viehställe. Die Anlegung von Viehställen nach der Straßenseite ist nicht gestattet.

§ 55. Schmieden. Schmieden müssen 10 m von den zunächst gelegenen nicht massiv erbauten Häusern entfernt bleiben, sofern in letzteren leicht brennbare Stoffe aufbewahrt werden. Die inneren Räume der Schmieden müssen massiv, d. h. mit steinernen Fußböden, steinernen Wänden und gewölbten Decken versehen werden. Ausnahmsweise kann der Holzbau zugelassen werden. In diesem Falle müssen die Holzteile der Wände und Decken verblendet oder mit Eisenblech beschlagen werden. Eine Thürverbindung zwischen Schmiederaum und Stallräumen ist nicht gestattet, eben so wenig die Anhäufung von brennbaren Stoffen als Dünger 2c. vor den Thüren und Fenstern von Schmieden.

§ 56. Backhäuser und Backöfen. Backhäuser und Backöfen müssen von allen Seiten massiv dauerhaft gewölbt und gepflastert sein. Bei Anlagen von Backöfen im Innern von Wohn-

gebäuden ist der Raum, in welchem dieselben angelegt werden, mit massiven Wänden zu umschließen und mit gerohrten und verputzten Decken zu versehen.

In diesem Falle muß aber die Entfernung der Decke von der Oberkante des Mauerwerks mindestens 95 cm betragen.

Wo sich massive Wände bei alten Gebäuden nicht herstellen lassen, kann die Errichtung von Backöfen ausnahmsweise dann gestattet werden, wenn dieselben 1 m von allem Holzwerk entfernt bleiben und mit einer 8 cm hohen trockenen Sandschicht bedeckt werden. Die Feuerungsräume sind stets massiv und gewölbt anzulegen.

§ 57. Unterhaltung der Gebäude. Sämtliche Gebäude, welche an Straßen und öffentlichen Plätzen stehen, sind von den Eigentümern stets in einem baulichen Zustande zu erhalten. Ueberall müssen gänzlich baufällige Gebäude beseitigt, feuerpolizeiwidrige und sonstige Gefahr drohende Schäden aber repariert werden.

§ 58. Einfriedigung der Plätze. Die an bebaute Straßen oder öffentliche Plätze anstoßenden unbebauten Grundstücke müssen, soweit es für die öffentliche Ordnung und Sicherheit erforderlich befunden wird, auf Anordnung der Ortspolizeibehörde nach den Straßen oder den öffentlichen Plätzen zu eingefriedigt werden.

§ 59. Unterfahren der Gebäude. Bei dem Unterfahren der Front-, Mittel- und Scheidewände ist folgendes zu beachten:

1. müssen die oberen Wände vor der Wegnahme der unteren Wandteile durch die kräftigsten Stützen oder durch Bauschrauben auf die sorgfältigste und sachgemäßeste Weise unterstützt werden;
2. dürfen zum Mauerwerk nur gut gebrannte Mauerziegel oder die festesten lagerhaftesten Bruchsteine, bezw. Formschlacken genommen werden;
3. als Bindemittel darf nur Kalk- oder Cementmörtel verwendet werden, dessen Sand von allen Erdteilchen befreit ist;
4. das Mauerwerk muß in gutem Verbande mit möglichst engen Fugen aufgeführt werden, damit ein Nachsetzen nicht eintritt. Sogenanntes Füllmauerwerk und das Ausfüllen großer Oeffnungen mit Mörtel ist unzulässig;
5. die oberste Schicht der neu aufgeführten Mauer muß unter der stehen gebliebenen alten Mauerfläche scharf eingetrieben, tüchtig angeschlossen und verzwickt werden.

In ähnlicher Weise ist beim Einziehen einer neuen Schwelle von Fachwerksgebäuden zu verfahren, bezw. beim Nachschneiden von Säulen und Streben der Fachwerkswände.

§ 60. Sicherheitsvorkehrungen beim Bau. Während des Baues eines Gebäudes dürfen Straßen und öffentliche Plätze nicht durch Baumaterialien oder dergleichen verengt oder verunreinigt werden, vielmehr sind diese Gegenstände bis zu ihrer Verwendung in den Gehöften dergestalt aufzubewahren, daß eine Gefährdung oder Belästigung des Publikums nicht stattfinden kann. Wo die Auf-

Universitäts- und Landesbibliothek Sachsen-Anhalt
urn:nbn:de:gbv:3:3-63767/fragment/page=0300

bewahrung auf den Höfen nicht möglich ist, hat der Bauherr die Ortspolizeibehörde um Anweisung eines geeigneten Aufbewahrungsortes zu ersuchen.

Wenn sich aus Veranlassung eines Baues Materialien oder Verzäunungen u. s. w. auf der Straße befinden, so müssen dieselben bei eintretender Dunkelheit vom Abend bis zum Morgen durch eine oder mehrere Laternen erleuchtet werden. Etwaige Gruben sind sorgfältig zu bedecken oder zu umzäunen.

§ 61. Sichere Bauausführung. Bei der Ausführung eines Baues oder beim Abbruch eines Gebäudes sind diejenigen Vorkehrungen zu treffen, welche zur Verhütung von Unglücksfällen sowohl bezüglich der beim Bau selbst beschäftigten Personen, als des Publikums auf den Straßen, von Beschädigungen fremden Eigentums und von Behinderungen des Verkehrs erforderlich sind.

§ 62. Das Abputzen der Gebäude. Das Abputzen der Gebäude muß auf Gerüsten oder anderen gefahrlosen Vorrichtungen erfolgen.

§ 63. Scheunen. Sämtliche Scheunen, welche neu gebaut werden, oder einer Hauptreparatur unterliegen, sie mögen in der Stadt selbst oder außerhalb derselben belegen sein, müssen unter allen Umständen auf beiden Seiten Brandmauern erhalten.

§ 64. Besondere feuergefährliche Anlagen. Für Räume, welche entweder zur Lagerung von Vorräten leicht entzündlicher oder schwer löschbarer Stoffe dienen und in denen Feuerstätten von größerem Umfange, als Braukessel, Backöfen, Darren, Schmiedeessen und dergleichen errichtet oder besonders feuergefährliche Gewerbe betrieben werden sollen, kann auch, soweit nicht die Vorschrift der Gewerbeordnung vom 1. Juli 1883 § 16 sequ. (Reichs-Gesetzblatt Seite 245) und des Gesetzes vom 2. März 1874 (Reichs-Gesetzblatt Seite 129) Anwendung finden, die Herstellung feuersicherer Umfassungs- und Innen-Mauern, Böden und Decken, nach Umständen auch Einwölbung und die Anlegung metallener Verschlüsse der Oeffnungen gefordert, auch die Anlegung von Wohnräumen über solchen Räumen untersagt werden.

Ebenso kann für Gebäude von besonderer Feuergefährlichkeit und großem Umfange, Theater und dergleichen, sowie für Lagerplätze von Nutzhölzern und Brennmaterialien in der Regel eine Entfernung von 15 m von anderen Gebäuden oder von besonderen Arten derselben verlangt, und die Anbringung von Oeffnungen in Räumen, in welchen ein Gewerbebetrieb stattfindet, durch welchen Rauch oder übelriechende Dünste erzeugt werden, nach der Straßenseite hin untersagt werden.

In größerer Nähe zur Zeit schon stehender Wohngebäude dürfen neue Gebäude nur mit Genehmigung der Polizei-Verwaltung wieder aufgeführt werden. Bei Errichtung neuer Theater gilt die obige Entfernung von 15 m von der nachbarlichen Grenze.

Eine geringere Entfernung ist nur dann zulässig, wenn die Raumverhältnisse solche durchaus erheischen und die in Rede stehenden Häuser vollständig feuersicher erbaut werden.

Universitäts- und Landesbibliothek Sachsen-Anhalt
urn:nbn:de:gbv:3:3-63767/fragment/page=0301

III. Abschnitt.

Strafbestimmungen.

§ 65. Geldstrafen und Entfernung vorschriftswidriger Bauten. Bauherren, Bauunternehmer und Bauhandwerker, welche die vorstehenden Bestimmungen zu befolgen unterlassen oder ihnen zuwiderhandeln, verfallen für jeden einzelnen Fall der durch sie selbst oder ihre Untergebenen bewirkten Uebertretungen in eine Geldstrafe bis zu 30 Mk., an deren Stelle im Unvermögensfalle nach § 29 des Reichs-Strafgesetzbuches entsprechende Haft tritt, sofern nicht die härteren Bestimmungen, insonderheit der §§ 330, 367 Nr. 13, 14, 15, 368 Nr. 3, 4 des Reichs-Strafgesetzbuches zur Anwendung kommen.

Außerdem hat der Bauherr zu gewärtigen, daß jeder vorschriftswidrig ausgeführte Bau auf seine Kosten im Wege des polizeilichen Zwanges beseitigt und jeder in nicht genehmigter oder vorschriftswidriger Ausführung begriffene Bau von der Polizei-Behörde untersagt wird.

IV. Abschnitt.

Schlußbestimmungen.

§ 66. Anfang der Gültigkeit dieser Verordnung. Diese Baupolizei-Ordnung tritt 4 Wochen nach ihrer Veröffentlichung in Kraft.

§ 67. Aufhebung der früher erlassenen baupolizeilichen Vorschriften. Durch die Baupolizei-Ordnung wird die von der Gräflich Stolberg-Wernigerödischen Regierung unter dem 27. Januar 1870 erlassene Baupolizei-Verordnung aufgehoben.

(Baupolizei-Ordnung vom 3. März 1885.)

Nachtrag

zur Bau-Polizei-Ordnung für die Stadt Wernigerode vom 3. März 1885.

Auf Grund der §§ 5, 6 und 15 des Gesetzes über die Polizei-Verwaltung vom 11. März 1850 ist unter Zustimmung des Magistrats und mit Genehmigung des Königlichen Regierungs-Präsidenten in Gemäßheit der §§ 143 und 144 des Gesetzes über die allgemeine Landesverwaltung vom 30. Juli 1883 folgender Nachtrag zu der Bau-Polizei-Ordnung für die Stadt Wernigerode vom 3. März 1885 beschlossen.

Nachtrag zu § 17 obiger Polizei-Verordnung.

Aborte und Einrichtungen für Abfallstoffe. Auf jedem bewohnten Grundstück muß innerhalb 6 Monaten, von der Veröffentlichung dieser Polizei-Verordnung ab gerechnet, eine der Anzahl der zu demselben gehörenden Feuerstellen entsprechend große Aschengrube angelegt werden. Dieselbe muß massiv gemauert, über-

wölbt oder mit Platten (steinernen oder eisernen) überdeckt und mit einer gut schließenden, leicht zu handhabenden eisernen Thür zum Einschütten der Asche versehen sein. Der Boden der Grube ist abzupflastern.

Wenn Mangel an Raum auf einem bewohnten Grundstück die Einrichtung einer derartigen Aschengrube nicht zuläßt, dürfen auch eiserne Gefäße mit gut schließendem eisernen Deckel zur Aufbewahrung von Asche verwendet werden. Diese Gefäße sind zur Verhütung des Herausfallens glimmender Kohlen von Zeit zu Zeit auf ihre Dichtheit zu prüfen und auf feuersicheren Unterlagen in mindestens 1 Meter Entfernung von leicht entzündlichen Gegenständen, wie Holzwänden und dergleichen, aufzustellen. Der Inhalt der Aschebehälter ist nicht eher wegzuschaffen, bis die Rückstände völlig erkaltet sind.

Nachtrag zu § 24.

Feuersichere Wände und Entfernung der Gebäude von der nachbarlichen Grenze. Die Gebäude müssen, wenn die Polizeibehörde und der Magistrat es im öffentlichen Interesse für erforderlich erachten, unmittelbar an der nachbarlichen Grenze errichtet werden.

Nachtrag zu § 66.

Anfang der Gültigkeit dieser Verordnung; Dispensationen. Soweit nicht nach der vorstehenden Verordnung etwaige Ausnahmen von der Durchführung der gegebenen Bestimmungen dem Ermessen der Polizeibehörde überlassen sind, unterliegen alle weiteren Dispensationen von den vorstehenden baupolizeilichen Vorschriften in geeignet erscheinenden Fällen der speziellen Genehmigung des Magistrats der Stadt unter Zustimmung der Ortspolizeibehörde.

(Nachtrag vom 14. März 1888.)

Das Preußische Stempel-Gesetz.

Von der Zahlung der Stempel sind befreit:

1. der Fiskus und alle öffentlichen Anstalten und Kassen, welche für Rechnung des Staats verwaltet werden, oder diesen gleichgestellt sind;
2. alle öffentlichen Armen-, Kranken-, Arbeits- und Besserungs-Anstalten, ferner Waisenhäuser und andere milde Stiftungen, insofern solche nicht einzelne Familien oder bestimmte Personen betreffen, oder in bloßen Studien-Stipendien bestehen, sowie endlich die Gemeinden in den die Verwaltung und Mittel der Armenpflege betreffenden Angelegenheiten;
3. alle öffentlichen Volksschulen und
4. alle öffentlichen gelehrten Anstalten und Schulen, Kirchen, Pfarreien, Kaplaneien, Vikarien und Küstereien, sofern hierbei nicht das Interesse der Nutznießer in Betracht kommt.

Universitäts- und Landesbibliothek Sachsen-Anhalt
urn:nbn:de:gbv:3:3-63767/fragment/page=0303

Zu den stempelfreien Instituten sind nur solche milde Stiftungen zu rechnen, die unter dem besonderen Schutze des Staates stehen, und nach § 32 Tit. 19 Thl. II A. L. R. unter den Armenanstalten begriffen sind. Reskript vom 17. Juni 1822.

Nur die öffentlichen vom Staate sanktionierten Armen-, Waisen- und Arbeitshäuser haben gesetzlich Stempelfreiheit. Reskript vom 20. März 1823.

Verfügung, betreffend die Stempelverwendung zu Attesten und beglaubigten Abschriften, insbesondere betreffend die Verwendung der Stempelmarken.

Nach der Allerhöchsten Kabinetsordre vom 28. Oktober 1836 (Gesetz-Samml. 1836 Seite 308) sollen Beamte, welche bei ihren amtlichen Verhandlungen die tarifmäßigen Stempel nicht verwenden, mit einer Ordnungsstrafe belegt werden. Diese Ordnungsstrafe soll auf den einfachen Betrag des nicht verwendeten Stempels, für den Fall jedoch, daß derselbe die Summe von 150 Mark übersteigt, auf letzteren Betrag festgesetzt werden. Eine Ermäßigung oder Niederschlagung der von der vorgesetzten Dienstbehörde gegen einen Beamten festgesetzten Stempel-Ordnungsstrafe (eine Ahndung durch Verwarnung oder Verweis ist unstatthaft) kann nur von dem Ministerium, zu dessen Verwaltung der Beamte gehört, verfügt werden.

Neben der Stempel-Ordnungsstrafe bleibt der Beamte für die Nachbringung des gesetzlich zu verwendenden Stempels verantwortlich.

Auf Grund dieser gesetzlichen Vorschrift sind wir ungewöhnlich oft genötigt, gegen die uns untergeordneten öffentlichen Beamten Stempel-Ordnungsstrafen wegen Unterlassung der Verwendung des tarifmäßigen Stempels zu Zeugnissen und zu den Beglaubigungen von Abschriften von Zeugnissen festzusetzen. Dieser Umstand veranlaßt uns, die uns nachgeordneten Behörden und öffentlichen Beamten auf die Bestimmungen des Gesetzes wegen der Stempelsteuer vom 7. März 1822 hinzuweisen und insbesondere auf folgende Punkte aufmerksam zu machen.

I. Nach dem Stempeltarife sub voce „Atteste" ist zu amtlichen Attesten in Privatsachen ein Stempel von 1 Mk. 50 Pfg. zu verwenden.

Atteste, welche, von wem es auch sei, nur allein zu dem Zwecke ausgestellt werden, um auf Grund derselben ein amtliches Attest ausfertigen zu lassen, sind stempelfrei. Zu den Attesten dieser Art gehören z. B. die den Elementar-Schulamtskandidaten nur behufs der Prüfung und zu dem Zweck des infolge der Prüfung auszustellenden amtlichen Qualifikations-Attestes zu erteilenden Atteste über ihren Gesundheitszustand, das Lebensalter, die genossene Erziehung, Bildung und Vorbereitung zum Schulamte, den Lebenswandel, die religiöse und moralische Qualifikation zum Schulamte.

Es ist jedoch der Befreiungsgrund ausdrücklich auf dem Atteste zu vermerken.

Universitäts- und Landesbibliothek Sachsen-Anhalt
urn:nbn:de:gbv:3:3-63767/fragment/page=0304

(Reskript des Ministers der geistlichen, Unterrichts- und Medizinal-Angelegenheiten und des Finanz-Ministers vom 30. Juli 1831 — von Kamptz Annalen Band 15 Seite 562 — Gaup: Die Preußische Stempelgesetzgebung, Berlin 1887 Seite 472 —.)

II Beglaubigte Abschriften von Attesten unterliegen einer Stempelabgabe von 1 Mk. 50 Pfg.

Bei Anfertigung beglaubigter Abschriften ist Folgendes zu beachten:

a) Die beglaubigende Behörde, beziehentlich der beglaubigende Beamte muß nach § 14 des Stempelgesetzes vom 7. März 1822 auf der von ihm beglaubigten Abschrift ausdrücklich den Betrag des Stempels vermerken, welcher zu der Urschrift oder der ausgefertigten Verhandlung gebraucht oder derselben kassiert beigefügt worden ist. War das Schriftstück, dessen Abschrift zur Beglaubigung vorgelegt ist, mit einem Stempel oder Stempelvermerk nicht versehen, so ist auch die Thatsache auf der beglaubigten Abschrift zu vermerken.

Die Nichtbefolgung dieser Vorschrift wird nach § 24 a. a. O. mit einer Ordnungsstrafe von 1 Mk. 50 Pfg. bestraft.

b) Jedes einzelne Beglaubigungs-Attest erfordert den Stempel. Wenn jedoch hintereinander geschriebene Abschriften mehrerer Atteste durch ein und dasselbe hinter die letzte Abschrift gesetzte Attest beglaubigt werden, so bedarf es nur eines Stempels von 1 Mk. 50 Pfg.

III. Durch den Vermerk „Beischreibung des Stempels bleibt vorbehalten" werden die Behörden oder der Beamte von der Verpflichtung zur Zahlung der Stempel-Ordnungsstrafe nicht befreit, falls der Stempel nicht innerhalb der gesetzlichen Frist verwendet wird.

IV. Die Stempelstrafe und resp. die Stempel-Ordnungsstrafe ist nach § 12 Absatz 3 des Stempelgesetzes vom 7. März 1822 verwirkt, wenn der gesetzliche Stempel nicht innerhalb 14 Tagen, vom Tage der Ausstellung des Attestes oder der Beglaubigung der Abschrift eines Attestes an, vorschriftsmäßig verwendet worden ist.

V. Nach dem Gesetze, betreffend die Ausfertigung und Verwendung von Stempelmarken, vom 2. September 1862 (Gesetz-Sammlung 1862 Seite 295) ist es zulässig, zu Attesten und beglaubigten Abschriften von Attesten Stempelmarken zu verwenden. Die Stempelmarken sind aber bei Vermeidung der Stempelstrafen und Stempel-Ordnungsstrafen vorschriftsmäßig zu verwenden. Eine Verwendung einer Stempelmarke ist nur unter folgenden Bedingungen zulässig:

1. Die Marken sind oben links auf der ersten Seite des ersten Bogens der Urkunde, und, wenn mehrere Marken verwendet werden, neben oder unter einander aufzukleben.
2. Die Kassation der Marken, und zwar jeder einzelnen, erfolgt bei Behörden und solchen öffentlichen Beamten, welche ein Correspondenz-Journal führen, durch Vermerk der Journal-Nummer und des Datums (in Ziffern), an welchem die Marke aufgeklebt wird, möglichst auf dem unteren Teile jeder verwendeten Marke,

Universitäts- und Landesbibliothek Sachsen-Anhalt
urn:nbn:de:gbv:3:3-63767/fragment/page=0305

sowie durch Vermerk des Ortes, an welchem die Verwendung erfolgt, z. B.:

Nr. 1756
7./8. 86.
Dortmund.

3. Solche Beamte, welche kein Correspondenz-Journal führen, haben außer dem Datum (in Ziffern), an welchem die Marke aufgeklebt wird und außer dem Orte, an welchem die Verwendung erfolgt, und zwar darunter ihren ausgeschriebenen Namen auf dem unteren Teil der Stempelmarke und, soweit die Größe der Marke dazu nicht ausreicht, unter Mitbenutzung des die aufgeklebte Marke umgebenden Papiers zu vermerken.

   Die Kassationsvermerke müssen in allen Fällen in deutlichen Schriftzeichen (Buchstaben und Ziffern) ohne jede Rasur, Durchstreichung oder Ueberschrift geschrieben sein.

4. Außer mit den vorstehend angegebenen Kassationsvermerken haben die öffentlichen Behörden und Beamten die aufgeklebten Marken jedesmal mit einem schwarzen oder farbigen Abdruck ihres amtlichen Siegels dergestalt zu versehen, daß der Abdruck teils auf dem oberen, mit dem Kassationsvermerke nicht versehenen Teile der Marke (ohne das Geschriebene zu verdecken), teils auf dem die Marke umgebenden Papier zu stehen kommt.

5. Beamte, welche kein amtliches Siegel führen, haben statt eines Siegelabdruckes ihre volle amtliche Firma auf den oberen Teil der Marke unter Mitbenutzung des die Marke umgebenden Papiers zu setzen:

A.	B.	C.
Kassation einer Stempelmarke durch einen Beamten, welcher kein amtliches Siegel und kein Correspondenz-Journal führt.	Kassation einer Stempelmarke durch einen Beamten, welcher ein amtliches Siegel, aber kein Correspondenz-Journal führt.	Kassation einer Stempelmarke durch einen Beamten, welcher ein amtliches Siegel und ein Correspondenz-Journal führt.
Kreisschul- Inspektor. 11./3. 87 Arnsberg Schumann.	Amts-siegel. 11./3. 87 Arnsberg Schumann.	Amts-siegel. Nr. 1756. 11./3. 87 Arnsberg.

(siehe Verfügung des Finanz-Ministers vom 14. Februar 1865 — Ministerial-Blatt für die innere Verwaltung 1865 S. 43. —).

Auszug aus dem Stempeltarif. [1])

Gesetz vom 7. März 1822 und 26. März 1873.

	M.	J.	%
Abschriften, beglaubigte [2])	1	50	
Ist jedoch zu der stempelpflichtigen Verhandlung selbst nur ein geringerer Stempel nötig gewesen, so bedarf es dessen auch nur zu der beglaubigten Abschrift. Beglaubigte Abschriften sind nur dann stempelpflichtig, wenn das Original stempelpflichtig ist.			

[1]) Die Stempelabgaben sind aufgehoben von

1. Gesuchen (Beschwerdeschriften, Bittschriften, Eingaben, Vorstellungen);
2. Bescheiden auf Gesuche, Anfragen und Anträge in Privatangelegenheiten, sie mögen in Form eines Antwortschreibens, einer Verfügung, Dekretabschrift oder eines an die zurückgehende Bittschrift selbst gesetzten Dekrets erlassen werden.
3. Protokollen mit Ausnahme der Auktions-, Notariats-, Rekognitions- und derjenigen Protokolle, welche die Stelle einer nach anderweiter Bestimmung der Stempeltarife steuerpflichtigen Verhandlung vertreten;
4. Requisitionen;
5. Dechargen;
6. Beglaubigung nach § 33 der Grundbuchordnung vom 5. Mai 1872;
7. Quittungen, sowie den im § 8, Nr. 2 des Gesetzes vom 5. Mai 1872, Stempelabgaben betreffend, gedachten Löschungsanträgen;
8. Abschieden (Dienstentlassungen);
9. Urlaubserteilungen;
10. Kundschaften, welche von Zünften und Gewerbskorporationen der Gesellen und Gehülfen erteilt werden;
11. Lehrbriefen;
12. Geburts-, Tauf-, Aufgebots-, Ehe-, Trau-, Toten- und Beerdigungsscheinen.

Insoweit jedoch die unter 1 bis 4 bezeichneten Gegenstände: a) in der Provinz Hannover bei gerichtlichen Behörden in anderen als Justizverwaltungssachen vorkommen oder der Besteuerung nach den Bestimmungen des Verwaltungsgesetzes vom 30. Januar 1859 unterliegen (Gesetz vom 24. Februar 1869, Ges.-S. S. 366), b) im Bezirk des Appellationsgerichts zu Köln bei gerichtlichen Behörden in anderen als Justizverwaltungssachen vorkommen, bewendet es hinsichtlich der Besteuerung derselben bei den bisherigen Vorschriften.

In der Stadt Frankfurt a. M. finden die vorstehend unter Nr. 1 bis 5 und 8 bis 10 enthaltenen Bestimmungen keine Anwendung.

Universitäts- und Landesbibliothek Sachsen-Anhalt
urn:nbn:de:gbv:3:3-63767/fragment/page=0307

	M.	J.	%
Atteste,[3]) amtliche, in Privatsachen	1	50	
Auktions-Protokolle, vom reinen Lösungs-Ertrag[4]) .	—	—	1/3

§ 35 des Reichsmilitärgesetzes:

Alle auf die Heeresergänzung bezüglichen amtlichen Verrichtungen und Verhandlungen, mit Ausnahme der durch strafbare Handlungen bedingten, unterliegen weder einer Stempelgebühr noch einer Taxe.

[2]) Behörden und Beamte, welche Atteste oder beglaubigte Abschriften ausfertigen, die nur ihres besonderen Zweckes wegen dem sonst eintretenden tarifmäßigen Stempel nicht unterliegen, haben (bei eigener Verantwortlichkeit für jeden Mißbrauch) den Zweck ausdrücklich in demselben zu bezeichnen, zu welchem das Attest oder die beglaubigte Abschrift ausgefertigt wird.

Min.-Reskr. vom 19. Oktober 1839. M.-Bl. pro 1840 S. 25.

Auf allen beglaubigten Abschriften, Duplikaten und Ausfertigungen stempelpflichtiger Verhandlungen muß ausdrücklich der Betrag des Stempels bemerkt werden, welcher zu der Urschrift oder der ausgefertigten Verhandlung gebraucht, oder derselben kassiert beigefügt worden ist.

[3]) Siehe Abänderung nachstehend Seite 64 u. 65.

Atteste und Verhandlungen zur Herbeiführung der Wiederentlassung eines thatsächlich eingestellten Soldaten vom stehenden Heere sind stempelpflichtig.

Zeugnisse, welche, von wem es auch sei, nur allein zu dem Zwecke ausgestellt werden, um auf Grund derselben ein amtliches Attest ausfertigen zu lassen, sind nicht stempelpflichtig.

Alle amtlichen Atteste, welche nur deshalb ausgefertigt werden, damit der Inhaber seine Berechtigung von Wohlthaten, Stiftungen und anderen Dispositionen für Dürftige dadurch nachweisen könne, sind stempelfrei.

Amtliche Atteste sind zwar auch Ausfertigungen; es muß zu denselben jedoch stets der im Tarif ausdrücklich vorgeschriebene Stempel von 1,50 Mk. verwendet werden, und genügt nicht der für gewisse Fälle zulässige Ausfertigungsstempel von 50 Pfg. Reskript vom 1. Oktober 1823.

Nur die Atteste gemäß § 33 der Grundbuchordnung vom 5. Mai 1872 sind stempelfrei, alle übrigen Beglaubigungen von Urkunden unterliegen unter der Voraussetzung eines den letzteren zu Grunde liegenden Wertobjektes von mindestens 150 Mk. nach der Tarifposition „Atteste" dem Stempel von 1,50 Mk.

Amtliche Zeugnisse behufs der Erlangung eines vorübergehenden Aufenthaltes sind stempelpflichtig. Reskripte vom 12. März 1854 und 25. Juli 1865.

[4]) Behufs Bestimmung des stempelpflichtigen reinen Ertrages der Lösung dürfen hiervon nur diejenigen Kosten in Abzug kommen, welche

	M.	₰.	%
Stempel binnen 3 Tagen zu kassieren.[1])			
Ausfertigungen, amtliche, insofern sie im Tarif nicht besonders taxiert worden	1	50	
oder nach dem Ermessen der Behörde auch nur . .	—	50	
Beglaubigungen von Unterschriften, s. Rekognitionsatteste			
Bestallungen besoldeter Beamten	1	50	
Bestallungen unbesoldeter und für solche Beamte, die nur auf ein Jahr mit unter 150 Mark Gehalt angenommen werden	frei		
Bürgschaften, siehe Kautions-Instrumente.			
Kautions-Instrumente[2]) bei Werten von 150— 600 Mark	—	50	
Kautions-Instrumente[2]) bei Werten von 600—1200 „	1	—	
Kautions-Instrumente[2]) bei Werten darüber	1	50	
Cessions-Instrumente	1	50	
Duplikate, siehe Abschriften.			
Eheversprechen, schriftliche	1	50	
Eheverträge[3])	1	50	
Eintragungsantrag zum Grundbuch[4])	—	—	1/12
Emancipationsurkunden[5]) wie Ausfertigungen.			

unmittelbar zur Erzielung der Lösung für die zur Auktion gestellten Gegenstände zu verwenden waren. Reskript vom 20. April 1852.

Wenn es sich um eine kommunale öffentliche Versteigerung geschlagenen Holzes handelt, so sind die Protokolle als Auktions-Protokolle anzusehen, und zu 1/3 % der Auktionslösung zur Besteuerung zu ziehen, indem den Kommunen in ihren Angelegenheiten Stempelfreiheit gesetzlich nicht zusteht. Reskript vom 16. September 1856.

[1]) Der Herr Minister hat denjenigen vereideten Auktionatoren, welche nicht am Sitze eines Steueramtes oder eines Stempelverteilers wohnen, die Befugnis zur Selbstkassierung des tarifmäßigen Stempels beigelegt.

[2]) Verhandlungen über Dienstkautionen, wobei ein öffentliches Interesse besteht, sind stempelfrei.

[3]) Das in einem Ehevertrage abgegebene Versprechen des Vaters der Braut, eine bestimmte Summe Geldes als Mitgift zu zahlen, ist besonders als Schuldverschreibung zu versteuern.

Das Versprechen einer Ausstattung, abgegeben von einem zur Ausstattung nicht Verpflichteten nur bei Gelegenheit einer Eheverbindung, ist eine stempelpflichtige Urkunde. Auch der gerichtlichen Form ermangelnde schriftlich erklärte Schenkungen unterliegen der Steuer.

[4]) Wenn die Urkunde über das Geschäft, auf Grund dessen die Eintragung der Hypothek oder Grundschuld stattfindet, nicht vorgelegt wird.

[5]) Zur Entlassung minderjähriger Söhne aus der väterlichen Gewalt ist nicht der Tarifsatz von Emancipationsurkunden, sondern von Majorennitätserklärungen anwendbar.

Universitäts- und Landesbibliothek Sachsen-Anhalt
urn:nbn:de:gbv:3:3-63767/fragment/page=0309

	ℳ	₰	%
Erbfolgeverträge[1])	1	50	
Erbpachtsverträge	—	—	1
Erbrecesse oder Erbteilungsrecesse über stempelfreie Erbschaften			
a) bei einer Teilmasse unter 3000 Mk.	1	50	
b) „ „ „ von 3000 Mk. und darüber	6	—	
Erkenntnisse und Urteilssprüche der Gerichte, Strafresolute[2]) der Finanzbehörden, sowie auch der Polizeibehörden, sind, ohne Unterschied der darin festgesetzten Strafe, nur mit einem Stempel von . . . . . zu belegen.	1	50	
Führungszeugnisse, amtliche in Privatsachen, sind stempelfrei. Cfr. nachstehendes Gesetz vom 19. Mai 1889.			
Gutachten der Sachverständigen, wenn sie bei steuerpflichtigen Verhandlungen gebraucht werden . . .	1	50	
Inventarien, außergerichtlich aufgenommene	1	50	
Kaufverträge[3]) über inländische Grundstücke und Grundstücke und Grundgerechtigkeiten, vom Kaufwert . .	—	—	1
ausländische Grundstücke und Grundgerechtigkeiten .	1	50	
alle anderen Gegenstände ohne Unterschied . . .	—	—	1/3
Kautions-Instrumente, siehe Kautions-Instrumente.			
Kontrakte, siehe Verträge.			
Legalisation von Urkunden[4])	1	50	

[1]) Erfordern außerdem noch, wenn sie ausgefertigt werden, den Ausfertigungsstempel.

[2]) Die Strafresolute der Finanz- und Polizeibehörden sind für den Fall, daß die Strafe, den Wert des Konfiskats mit einbegriffen, 15 Mk. und weniger im Gelde oder verhältnismäßiges Gefängnis beträgt, stempelfrei. Staatsminist.-Beschluß vom 23. Januar 1823.

[3]) Siehe Gesetz vom 6. Juni 1884, G.-S. S. 279 nachstehend.

[4]) Unter Legalisation können nur Atteste verstanden werden, welche darüber, daß eine amtliche Unterschrift richtig und mit amtlicher Befugnis ausgestellt sei, von derjenigen Behörde erteilt worden sind, der die Beurteilung der amtlichen Qualität des Ausstellers gesetzlich beigelegt ist.

Zeugnisse darüber, daß der unter der Urkunde Unterzeichnete wirklich derjenige sei, für den er sich ausgiebt, oder wirklich die Urkunde unterzeichnet habe, können hierher nicht gerechnet werden, vielmehr sind solche Rekognitionsatteste für sich dem Stempel von 1,50 Mk. unterworfen. Nur bei nicht amtlichen (Privat-) Attesten ist nachgelassen worden, daß die Beglaubigung über die Person des Ausstellers von Seiten der Ortsbehörde, insofern diese Beglaubigung auf das ausgestellte Attest gesetzt wird, stempelfrei behandelt werden darf. Publ. der Prov.-Steuer-Direktion in Köln vom 7. Oktober 1826.

	M.	J.	%
Leichenpaß[1])	6	—	
Leibrentenverträge[2]) vom Kapitalwert der Leibrenten .	—	—	1
Lieferungs-Verträge, siehe Kaufverträge.[3])			
Mäkler-Atteste vereideter Makler	1	50	
Majorennitätserklärungen	6	—	—

Unterschriftsbescheinigungen seitens einer öffentlichen Behörde sind im Sinne des Stempelgesetzes Rekognitions-Atteste über die Richtigkeit der Unterschrift bei Privat-Dokumenten von dem Stempel ad 1,50 Mk. nach dem Stempeltarif „Atteste" nicht ausgeschlossen, sofern das Dokument nicht über einen an sich oder bezw. stempelfreien Gegenstand spricht.

[1]) Siehe nachstehend Seite 64 u. 65 Gesetz vom 19. Mai 1889.

[2]) Die in einem Vertrage oder Vergleiche gegen Verzicht auf ein Nießbrauchsrecht übernommene Verpflichtung zur Zahlung einer lebenslänglichen Rente involviert einen Leibrentenvertrag im Sinne des Stempelgesetzes.

[3]) Bei Lieferung von Bedürfnissen der Regierung oder öffentlichen Anstalten ist unter allen Umständen der volle Stempelbetrag zu entrichten.

Ein Lieferungsvertrag ist vorhanden, wenn sich Jemand verpflichtet, einem Andern eine bestimmte Sache (eine Sache von bestimmter Gattung) für einen gewissen Preis zu verschaffen. § 891 Tit. 11. Tl. I. A. L.-R.

Bei Lieferungsverträgen ist in Bezug auf die Stempelabgabe zu unterscheiden zwischen fungiblen (vertretbaren) und nichtfungiblen (individuell bestimmten) Lieferungsobjekten. Zu den ersteren gehören z. B. Verbrauchsstoffe, als: Leucht- und Brennstoffe, Nahrungsmittel, Bekleidungsstoffe u. s. w., ferner auch Baumaterialien; zu den letzteren Maschinen, Maschinenteile, Uhrwerke, musikalische 2c. Instrumente, Monumente, überhaupt Gegenstände, deren Herstellung nach bestimmten Angaben des Bestellers erfolgt.

Verträge über Lieferungen werden hiernach entweder als einheitliche reine Lieferungsverträge, oder als mit einer Werkverdingung (über Objekte individuell bestimmter Art) gemischte, oder aber als bloße Werkverdingungs-Verträge sich darstellen, und demnach entweder dem Lieferungswertstempel zu $^1/_3$% oder dem allgemeinen Vertragsstempel von 1,50 Mk., oder aber diesen beiden Stempeln zugleich unterworfen sein.

Für die Berechnung des Stempels zu Bau-Entreprise-Verträgen, mit Lieferung der Baumaterialien durch den Bau-Entrepreneur, wird festgesetzt: daß nur diejenigen Gegenstände, die man gewöhnlich mit dem Namen „Baumaterialien" zu bezeichnen pflegt, als: Steine, Kalk und Zimmerholz, da diese in den Anschlägen, abgesondert von den Arbeiten des Maurers, Dachdeckers und Zimmermanns, nach

Universitäts- und Landesbibliothek Sachsen-Anhalt
urn:nbn:de:gbv:3:3-63767/fragment/page=0311

	ℳ.	₰.	%
Miets-Verträge[1]) von dem ganzen Betrage	—	—	1/10
Neben-Exemplare, wie beglaubigte Abschriften, s. Abschr.			
Pacht-Verträge,[1]) von dem ganzen Pachtbetrage . .	—	—	1/10
über ein im Auslande belegenes Grundstück jedoch nur	1	50	
Pässe in der Regel	1	50	
für Personen geringen Standes	—	50	
für ganz unbemittelte Leute	frei		
zum Transport von Leichen außer dem Kirchensprengel	6	—	
Prolongationen der Pacht- und Miets-Verträge u. s. w., wie neue Verträge dieser Art für die Dauer der Prolongation.			
Punktationen sind wie Verträge zu besteuern, wenn sie die Stelle derselben vertreten, siehe Verträge.			
Quittungen über geleistete Zahlungen	frei		
Rekognitions-Protokolle und Rekognitions-Atteste[2]) . .	1	50	
Schuldverschreibungen, hypothekarische Pfandbriefe und persönliche jeder Art	—	—	1/12
Tausch-Verträge wie Kauf-Verträge; siehe diese.			
Taxen von Grundstücken eines Privat-Interesses wegen	1	50	
Verfügungen, amtliche, an Privatpersonen in Privat-angelegenheiten	frei		
Vergleiche, außergerichtliche, wie Verträge; siehe diese.			
Verträge, sofern nicht für einzelne Gattungen derselben ein besonders bestimmter Stempel zu entrichten ist[3])	1	50	

Stempelpflichtige Verhandlungen müssen in der Regel auf das erforderliche Stempelpapier selbst geschrieben, jedenfalls das letztere längstens binnen 14 Tagen, vom Tage der Ausfertigung an, von der Behörde oder Stempeldebitsstelle nach Vorschrift kassiert werden.

---

ihrem Materialwert aufgeführt werden, nicht aber das Material, dessen sich die übrigen Bauhandwerker zur Ausführung ihrer Arbeiten bedienen, unter der Berechnung „Baumaterialien" zu verstehen sind, nach deren Wert der Kaufstempel zu dem Vertrage erforderlich ist. Reskript vom 20. Mai 1829.

[1]) Siehe nachstehend Seite 64 u. 65 Gesetz vom 19. Mai 1889.

[2]) Beglaubigung der Fischerei-Erlaubnisscheine frei.

[3]) 1. Enthalten die Pachts- oder Mietsverträge die Bedingung, daß die Pacht oder Miete stillschweigend für verlängert auf gewisse Zeit angesehen werden solle, sobald und so oft innerhalb eines gewissen Termins nicht gekündigt wird, so sind die Verlängerungen, welche hiernach wirklich eintreten, den schriftlichen auch in Rücksicht der Stempelpflichtigkeit gleich zu achten und ist der Stempel dazu besonders zu lösen.

2. Pacht- und Mietsverträge, welche bloß auf Kündigung und überhaupt auf unbestimmte Zeit geschlossen werden, sind bei Berechnung

	M.	J.	%
Vollmachten[1])	1	50	

des Stempels so anzusehen, als ob sie für ländliche Grundstücke auf drei Jahre, für andere Gegenstände auf ein Jahr geschlossen werden.

[1]) Eine Vollmacht ist nur dann stempelfrei, wenn aus ihrem Inhalt hervorgeht, daß sie ein Rechtsgeschäft über einen nach Geld schätzbaren Wert unter 150 Mk. zum Gegenstande hat.

Vollmachten in Gemeinheitsteilungssachen sind stempelfrei. Min.-Blatt pro 1889 S. 28.

Eine General-Vollmacht erfordert stets den Vollmachtsstempel, mag von ihr auch nur in einem, ein Objekt von weniger als 150 Mk. betreffenden Prozesse Gebrauch gemacht werden, weil sich eine solche Vollmacht nicht bloß auf diesen Prozeß erstreckt, sondern auch für Prozesse und zum Abschluß von Rechtsgeschäften über stempelpflichtige Gegenstände dienen kann.

Gesetz vom 6. Juni 1884. G.-S. S. 279.

§ 1. Die Kabinetsordre vom 20. April 1847, die Bestimmung unter Nr. 29 d des Tarifs zur Verordnung vom 19. Juli 1867 und die Bestimmung unter Nr. 28 d des Tarifs zur Verordnung vom 7. August 1867 werden aufgehoben. Verträge, welche lediglich mit Rücksicht auf die Bestimmungen des § 9 a und b des Reichsgesetzes vom 1. Juli 1881 von der Reichsstempelabgabe ausgeschlossen sind, unterliegen einem Landesstempel von 1,50 Mk.

§ 2. Werkverdingungsverträge, inhalts deren der Uebernehmer auch das Material für das übernommene Werk ganz oder teilweise anzuschaffen hat, sind, falls letzteres in der Herstellung beweglicher Sachen besteht, wie Lieferungsverträge unter Zugrundelegung des für das Werk bedungenen Gesamtpreises zu versteuern.

Handelt es sich bei dem verdungenen Werk um eine nicht bewegliche Sache, so ist der Werkverdingungsvertrag so zu versteuern, als wenn ein Lieferungsvertrag über die zu dem Werk erforderlichen, von dem Unternehmer anzuschaffenden beweglichen Gegenstände in demjenigen Zustande, in welchem sie mit dem Grund und Boden in dauernde Verbindung gebracht werden sollen, und außerdem ein Arbeitsvertrag abgeschlossen wäre. In dem Vertrage muß daher angegeben werden, wieviel von dem bedungenen Preise einerseits als Preis der erwähnten beweglichen Gegenstände in dem bezeichneten Zustande, und andererseits als Vergütung für die alsdann noch mit denselben auszuführende Arbeit anzusehen ist. Fehlt es an einer solchen Angabe, so ist der Lieferungsstempel nach dem bedungenen Gesamtpreise zu verwenden.

Minist.-Reskript vom 28. Juni 1884. M.-Bl. S. 159.

Kauf- und Lieferungsverträge über andere Gegenstände als Grundstücke oder Grundgerechtigkeiten unterliegen — insoweit dieselben

Universitäts- und Landesbibliothek Sachsen-Anhalt
urn:nbn:de:gbv:3:3-63767/fragment/page=0313

nicht nach § 11 des Reichsstempelgesetzes vom 1. Juli 1881 vom preußischen Stempel befreit sind (vergl. Tarifnummer 4 a zum Reichsgesetze und § 9 des letzteren) in Zukunft dem für Kauf- und Lieferungsverträge über bewegliche Gegenstände im Allgemeinen vorgeschriebenen Stempel von $^1/_3$ % des Kauf- oder Lieferungspreises auch dann, wenn die von einem Kaufmann vorgenommene Veräußerung eines nach seinem Geschäft zur Veräußerung bestimmten Gegenstandes in Frage steht. Dieser Stempel ist bei Kaufverträgen, welche mit einer vom Stempel befreiten Person (z. B. dem Reichs- oder Preußischen Fiskus) geschlossen sind, nur zur Hälfte, — dagegen bei Verträgen über Lieferungen an das Reich, den Staat oder öffentliche Anstalten zum vollen Betrage zu verwenden. Bei Werkverdingungsverträgen, inhalts deren der Unternehmer auch das Material für das übernommene Werk ganz oder teilweise anzuschaffen hat, ist nach § 2 obigen Gesetzes zu verfahren.

Für Nebenverträge (z. B. Kompromißverträge), welche in Kauf- oder Lieferungsverträgen, oder in Werkverdingungsverträgen der im § 2 Absatz 1 des Gesetzes bezeichneten Art enthalten sind, ist neben dem Kauf- oder Lieferungsstempel auch noch der allgemeine Vertragsstempel — und zwar, wenn der eine der Vertragschließenden eine vom Stempel befreite Person ist, in der darstellbaren Hälfte von 1 Mk. — zu verwenden. Dagegen bedarf es bei Werkverdingungsverträgen der im § 2 Absatz 2 des Gesetzes bezeichneten Art, falls wegen des darin enthaltenen Arbeitsvertrages der allgemeine Vertragsstempel verwandt ist, eines besonderen Stempels für etwaige Nebenverträge nicht.

Gesetz, betr. Abänderung mehrerer Bestimmungen der Gesetzgebung über die Stempelsteuer. Vom 19. Mai 1889.

Wir Wilhelm, von Gottes Gnaden König von Preußen 2c. verordnen, mit Zustimmung beider Häuser des Landtages für den Umfang der Monarchie, mit Ausschluß der Hohenzollernschen Lande, was folgt:

§ 1. a) Der von Pacht- und Mietverträgen, von Afterpacht- und Aftermietverträgen und von Verlängerungen derselben, sowie von antichretischen Verträgen zu entrichtende Stempel von einem Drittel vom Hundert wird auf ein Zehntel vom Hundert ermäßigt.

b) Bei Pacht- und Afterpachtverträgen und deren Verlängerungen von sechsjähriger und längerer Dauer ist es den Kontrahenten gestattet, den Stempel in dreijährigen Fristen, für je drei Jahre im Voraus, zu zahlen. Die erstmalige Versteuerung hat innerhalb der für die Versteuerung von Urkunden in den bestehenden Stempelgesetzen bewilligten vierzehntägigen Frist, die Versteuerung jeder folgenden Periode innerhalb 14 Tagen nach dem Beginn der letzteren zu erfolgen.

c) Wenn die zu b gestattete Teilversteuerung nicht rechtzeitig bewirkt wird, verfallen die Kontrahenten in die gesetzliche Stempelstrafe des Vierfachen der fällig gewordenen Steuer und haben außer-

Universitäts- und Landesbibliothek Sachsen-Anhalt
urn:nbn:de:gbv:3:3-63767/fragment/page=0314

dem die noch rückständigen Teile der Steuer in ungetrennter Summe alsbald zu zahlen.

d) Wenn Pachtverträge vor Ablauf der ursprünglich verabredeten Dauer, innerhalb einer schon versteuerten Periode, ihr Ende erreichen, ist eine fernere Versteuerung nicht zu leisten.

e) Verträge (Pacht- oder Afterpachtverträge), welche die Uebernahme der Rechte und Pflichten aus einem Pachtvertrage seitens eines neuen Pächters zum Gegenstande haben, unterliegen, gleichviel ob der Verpächter dem Vertrage beigetreten ist oder ihn mitabgeschlossen hat, einem Stempel von höchstens 1 Mk. 50 Pfg., wenn diese Verträge von dem Pächter beziehungsweise von dessen Erben mit dem Ehegatten, oder mit einem Verwandten des Pächters bis zum dritten Grade, oder mit einem Verschwägerten desselben bis zum zweiten Grade, auch wenn die Ehe, wodurch das Schwägerschaftsverhältnis begründet wurde, nicht mehr besteht, aus dem Grunde abgeschlossen sind, weil der Pächter durch den Tod oder sonstige unvermeidliche Ursachen außer Stand gesetzt ist, die Pachtsache zu gebrauchen und zu nutzen.

War der Vertrag, in welchen der neue Pächter eintritt, noch nicht für die volle Vertragsdauer versteuert, so haftet letzterer für die erst nach seinem Eintritt in das Pachtverhältnis fällig werdenden Teilzahlungen.

§ 2. Für amtliche Führungszeugnisse in Privatsachen ist eine Stempelabgabe nicht zu entrichten.

§ 3. Der Stempel für Leichenpässe kann von der ausstellenden Behörde ermäßigt oder nachgelassen werden.

§ 4. In der Provinz Hannover unterliegen polizeiliche Erlaubnisscheine zum Betriebe der Gast- oder Schankwirtschaft und zum Kleinhandel mit Getränken dem für Ausfertigungen vorgeschriebenen Stempel von 1 Mk. 50 Pfg. Die entgegenstehende Bestimmung des § 6,7 des Gesetzes vom 24. Februar 1869 (Gesetz-Samml. S. 366) wird aufgehoben.

§ 5. Kommanditgesellschaften auf Aktien, welche ganz oder teilweise auf einen Handels- oder Gewerbebetrieb irgend welcher Art gerichtet sind, haben den Stempelfiskalen die Einsicht ihrer Verhandlungen zum Zweck der Stempelvisitation zu gestatten.

§ 6. Der Finanzminister wird mit der Ausführung dieses Gesetzes beauftragt.

Urkundlich unter Unserer Höchsteigenhändigen Unterschrift und beigedrucktem Königlichen Insiegel.

Gegeben Braunschweig, den 19. Mai 1889.

(L. S.) Wilhelm.

Universitäts- und Landesbibliothek Sachsen-Anhalt
urn:nbn:de:gbv:3:3-63767/fragment/page=0315

Auszug aus der Gesinde-Ordnung.

§ 6. Kinder, die unter väterlicher Gewalt stehen, dürfen ohne Einwilligung des Vaters, und Minderjährige ohne Genehmigung des Vormundes sich nicht vermieten.

§ 9. Dienstboten, welche schon vermietet gewesen, müssen bei dem Antritt eines neuen Dienstes die rechtmäßige Verlassung der vorigen Herrschaft nachweisen.

§ 10. Leute, die bisher noch nicht gedient zu haben angeben, müssen durch ein Zeugnis ihrer Polizei-Behörde darthun, daß bei ihrer Annehmung als Gesinde kein Bedenken obwalte.

§ 12. Der Annehmende hat durch Nichtbeachtung dieser Vorschriften eine Geldbuße von 3—30 Mk. verwirkt.

§ 40. Die Dauer der Mietszeit hängt von der gegenseitigen Uebereinkunft bei der Vermietung ab.

§ 45. Nach einmal gegebenem oder genommenem Mietsgelde ist die Herrschaft schuldig, das Gesinde anzunehmen und letzteres, den Dienst zur bestimmten Zeit anzutreten.

§ 51. Weigert sich das Gesinde (ohne gesetzliche Entschuldigungsgründe), den Dienst anzutreten und bleiben die polizeilichen Zwangsmittel fruchtlos, so verfällt das Gesinde außer den sonstigen Nachteilen in 6—30 Mk. Geld- oder verhältnismäßige Gefängnisstrafe.

§ 53. Wird das Gesinde durch Zufall ohne seine Schuld den Dienst anzutreten verhindert, so muß die Herrschaft mit Zurückgabe des Mietsgeldes sich begnügen.

§ 54. Erhält weibliches Gesinde vor dem Antritt der Dienstzeit Gelegenheit zu heiraten, so steht es demselben frei, eine andere taugliche Person an seiner Statt zu stellen.

§ 73. Allen häuslichen Einrichtungen und Anordnungen der Herrschaft muß das Gesinde sich unterwerfen.

§ 74. Ohne Vorwissen und Genehmigung der Herrschaft darf es sich in eigenen Angelegenheiten vom Hause nicht entfernen.

§ 75. Die dazu von der Herrschaft gegebene Erlaubnis darf nicht überschritten werden.

§ 76. Die Befehle der Herrschaft und ihre Verweise muß das Gesinde mit Ehrerbietung und Bescheidenheit annehmen.

§ 77. Reizt das Gesinde die Herrschaft durch ungebührliches Betragen zum Zorn und wird in selbigem von ihr mit Scheltworten oder geringen Thätlichkeiten behandelt, so kann es dafür keine gerichtliche Genugthuung fordern.

§ 79. Außer dem Falle, wo das Leben oder die Gesundheit des Dienstboten durch Mißhandlungen der Herrschaft in nicht zu vermeidende Gefahr gerät, darf er sich der Herrschaft nicht thätig widersetzen.

§ 84. Die Herrschaft muß dem Gesinde die nötige Zeit zur Abwartung des Gottesdienstes lassen und dasselbe fleißig dazu anhalten.

§ 85. Sie muß ihm nicht mehrere noch schwerere Dienste zumuten, als das Gesinde nach seiner Leibesbeschaffenheit und seinen Kräften, ohne Verlust seiner Gesundheit bestreiten kann.

Universitäts- und Landesbibliothek Sachsen-Anhalt
urn:nbn:de:gbv:3:3-63767/fragment/page=0316

§ 86. Zieht sich ein Dienstbote durch den Dienst oder bei Gelegenheit desselben eine Krankheit zu, so ist die Herrschaft schuldig, für seine Kur und Verpflegung zu sorgen.

§ 90. Sind öffentliche Anstalten zur Aufnahme von Kranken vorhanden, so muß das Gesinde es sich gefallen lassen, dort untergebracht werden.

§ 91. In diesem Falle kann die Herrschaft die Kurkosten von dem auf diesen Zeitraum fallenden Lohn des Dienstboten abziehen.

§ 92. Dauert eine solche Krankheit über die Dienstzeit hinaus, so hört mit dieser die Verbindlichkeit der Herrschaft auf.

§ 96. Ist aber der Dienstbote durch Mißhandlungen der Herrschaft ohne sein grobes Verschulden an seiner Gesundheit beschädigt worden, hat er von ihr völlige Schadloshaltung nach den allgemeinen Vorschriften der Gesetze zu fordern.

§ 97. Auch für solche Beschimpfungen und üble Nachreden, wodurch dem Gesinde sein künftiges Fortkommen erschwert wird, gebührt demselben gerichtliche Genugthuung.

§ 112. Die Aufkündigungsfrist wird auf 6 Wochen vor dem Ablaufe der Dienstzeit angenommen, insofern ein Anderes bei der Vermietung nicht ausdrücklich verabredet ist.

§ 117. Ohne Aufkündigung kann die Herrschaft ein Gesinde sofort entlassen:

„Wenn dasselbe die Herrschaft oder deren Familie durch „Thätlichkeiten, Schimpf- und Schmähworte oder ehren„rührige Nachreden beleidigt.

§ 118. Wenn es sich beharrlichen Ungehorsam und Widerspenstigkeit gegen die Befehle der Herschaft zu Schulden kommen läßt.

§ 121. Wenn es sich des Diebstahls oder der Veruntreuung schuldig macht.

§ 125. Wenn es ohne Vorwissen und Erlaubnis der Herrschaft über Nacht aus dem Hause geblieben ist.

§ 131. Wenn dem Dienstboten diejenige Geschicklichkeit gänzlich ermangelt, die er auf Befragen bei der Vermietung zu besitzen ausdrücklich angegeben hat.

§ 134. Wenn die Herrschaft von dem Gesinde bei der Aufnahme durch Vorzeigung falscher Zeugnisse hintergangen worden ist.

§ 136. Das Gesinde kann den Dienst ohne vorhergehende Aufkündigung verlassen:

„Wenn es durch Mißhandlungen von der Herrschaft in „Gefahr des Lebens oder der Gesundheit versetzt worden.

§ 137. Wenn die Herrschaft dasselbe auch ohne solche Gefahr, jedoch mit ausschweifender und ungewöhnlicher Härte behandelt hat.

§ 138. Wenn die Herrschaft dasselbe zu Handlungen, welche wider die Gesetze oder wider die guten Sitten laufen, hat verleiten wollen.

§ 140. Wenn die Herrschaft dem Gesinde den Lohn gänzlich vorenthält oder ihm selbst die nötige Kost verweigert.

§ 145—148. Wenn der Dienstbote durch Heirat oder auf

andere Art zur Anstellung einer eigenen Wirtschaft vorteilhafte Gelegenheit erhält, die er durch Ausdauerung der Mietszeit versäumen müßte, so kann er vor Ablauf der Dienstzeit, jedoch nur nach vorhergegangener Aufkündigung den Dienst verlassen, er muß aber das laufende Vierteljahr und bei monatsweise gemietetem Gesinde den laufenden Monat im Dienst aushalten.

§ 167. Gesinde, welches vor Ablauf der Dienstzeit ohne gesetzmäßige Ursache den Dienst verläßt, muß durch Zwangsmittel zu dessen Fortsetzung angehalten werden.

§ 168. Will die Herrschaft ein solches Gesinde nicht wieder annehmen, so ist sie berechtigt, ein anderes in seine Stelle zu mieten, und verfällt der ausgetretene Dienstbote in eine Strafe von 6—30 Mk.

§ 171. Bei dem Abzuge ist die Herrschaft dem Gesinde ein der Wahrheit gemäßes schriftliches Zeugnis über seine geleisteten Dienste zu erteilen schuldig.

§ 172. Werden dem Gesinde in diesem Abschiede Beschuldigungen zur Last gelegt, die sein weiteres Fortkommen hindern würden, so kann es auf polizeiliche Untersuchung antragen.

§ 173. Wird dabei die Beschuldigung unbegründet befunden, so muß die Obrigkeit dem Gesinde den Abschied auf Kosten der Herrschaft anfertigen lassen.

§ 174—176. Hat die Herrschaft dem Gesinde, welches sich grober Lasten und Veruntreuung schuldig gemacht, wider besseres Wissen das Gegenteil im Gesindebuch bezeugt, so hat sie nicht nur den daraus entstehenden Schaden zu tragen, welcher dadurch den folgenden Herrschaften zugefügt wird, sondern verfällt auch überdem in eine Geldstrafe von 3—15 Mk.

Gesinde, welches hartnäckigen Ungehorsam oder Widerspenstigkeit gegen die Befehle der Herrschaft oder der zu seiner Aufsicht bestellten Person sich zu Schulden kommen läßt und ohne gesetzliche Ursache den Dienst versagt oder verläßt, hat auf Antrag der Herrschaft (unbeschadet deren Rechte zu seiner Entlassung oder Beibehaltung) Geldstrafe bis zu 15 Mk. oder Gefängnis bis zu 3 Tagen verwirkt.

(Gesetz v. 24. April 1854. Gesetzsamml. 1854, Seite 214, § 1.)

Bemerkung: Die sogenannte Wechselzeit — Abdienen des Mietsgeldes — ist gesetzlich nicht begründet und nur da zulässig, wo Herrschaften und Gesinde sich dieserhalb einigen.

(Verordnung vom 8. November 1810.)

Geschäfts-Anzeiger.

Universitäts- und Landesbibliothek Sachsen-Anhalt
urn:nbn:de:gbv:3:3-63767/fragment/page=0319

Fernsprech-Anschluss Nr. 4.

Wernigeröder

Commandit-Gesellschaft

auf Actien

FR. KRUMBHAAR

Burgstrasse 34

Bank- und Wechsel-Geschäft.

Gegründet 1865.

An- und Verkauf aller Werthpapiere.

Umwechselung v. fremden Banknoten u. Geldsorten,
Einlösung von Checks u. s. w.

Kostenfreie Coupons-Einlösung.

Verlosungs-Controle.

Versicherung gegen Verlosung.

Zahlstelle

für

Dividendenscheine, Coupons und gezogene Stücke

von

Anhaltischen Kohlen-Actien,

5% Anhaltischen Kohlen-Obligationen,

5% Vereinigten Halbe'r Dampfziegelei-Obligationen.

Feuersichere

Stahl-Kammer

zur unentgeltlichen Aufbewahrung

von

Wertpapieren

im Bankgebäude, Burgstr. 34.

Privat-Tresors

(sogenannte Safes),

unter eigenem Verschluss der Miether

und dem Mitverschluss der Bank.

	Höhe:	Breite:	Tiefe:	
Grösse No. 1:	150 mm	300 mm	400 mm	Mk. 12,— per Jahr.
„ „ 2:	350 „	300 „	400 „	Mk. 20,— „ „

Haupt-Agentur der Victoria zu Berlin.

Allgemeine Versicherungs-Actien-Gesellschaft.

Wernigeröder

Commandit-Gesellschaft

auf Actien

FR. KRUMBHAAR.

Geschäftsstunden: 9—1 Uhr Vorm., 3—6 Uhr Nachm.

Wilhelm Heidenreich

chir. Instrumenten-, Bandagen- und Messerwaren-Fabrik,

Breitestrasse 21





empfiehlt sein grosses Lager von den feinsten bis zu den gewöhnlichsten

chir. Instrumenten, Bandagen

und **Messerwaren,**

sowie

alle zur Krankenpflege nötigen Apparate.









Reparaturen u. **Schleifereien** werden in meiner **Dampf-Schleif- u. Polier-Anstalt** für alle Instrumente prompt aufs beste und billigste besorgt.

Geschäfts-Empfehlung.

Hierdurch erlaube ich mir, meinen werten Kunden und dem hochgeehrten Publikum von Hasserode, Wernigerode und Umgegend, mich in empfehlende Erinnerung zu bringen, da ich allen weitgehendsten Ansprüchen durch langjährige, praktische Ausbildung genügen kann, und nur gute, selbst gearbeitete Waren in elegantester Form liefere.

Füsse abgipsen, sowie Reparaturen werden auf das sauberste und billigste ausgeführt.

Hochachtungsvoll

Fr. Demuth, Schuhmachermstr.,

Hasserode, Friedrichstrasse 37.

Medaille der Kochkunst-Ausstellung Halberstadt 1882.

Medaille der Kochkunst-Ausstellung Berlin 1888.

Wilh. Schuhart

Branntweinbrennerei

Wernigerode, Breitestr. 11

empfiehlt seine **guten abgelagerten**

Branntweine

in Flaschen und Gebinden.

COGNAC

der Export-Cie. für Deutschen Cognac,

Köln am Rhein,

bei gleicher Güte bedeutend billiger als französischer.

Depôt bei Herrn

Wilh. Schuhart, Wernigerode.

Photographisches Atelier.

Das

Photographische Atelier

von **Fritz Rose**

Wernigerode im Mühlenthal

empfiehlt sich zur Anfertigung von

Porträts und Gruppen

jeder Grösse, sowie

Reproduktionen und Vergrößerungen

nach jedem Original.

Landschafts- und architektonische Aufnahmen.

Garantie für Aehnlichkeit
und feine Ausführung bei soliden Preisen.

Fritz Rose, Wernigerode im Mühlenthal.

August Ottenberg

Breitestrasse 40.

Gegründet 1852.

Grösstes Lager

von **Tuchen und Buckskins, Kleiderstoffen, Confection, Möbelstoffen, Teppichen und Gardinen, Tisch- und Bettzeugen, Bettfedern,**

Leinen- und Baumwollenwaren,

Shlipsen, Kragen, Stulpen, Schirmen und Reiseplaids.

Anfertigung

ff. Damen- u. Herren-Garderobe

nach Mass und in kürzester Zeit.

Oswald Seidler,

Wernigerode a. H., Unterengengasse 9.

Darm-Handlung

en gros & en detail.

Oswald Seidler, Wernigerode a. H.

Unterengengasse 9.

Wichsefabrik

offeriert

Wichse in Kübeln und Fässern,
„ „ Holzschachteln,
„ „ Töpferkruken.

Proben und Preiskourante franko.

Lager von Nähmaschinen.

Oswald Seidler,

Wernigerode a. H.,

Unterengengasse 9.

Lederhandlung

en gros & en detail.

Lager sämtl. Schuhmacher- und Sattler-Artikel.

Einkauf roher Häute und Felle.

Lager von Nähmaschinen.

A. HOPPE,

pract. Zahn-Arzt,

Wernigerode,

Gr. Bergstrasse Nr. 5, parterre.

Sprechstunden für Zahn- und Mundkranke:

vormittags v. 9—12, nachmittags v. 2—4, Sonntags nur v. 11—1 Uhr.

Bezug von Bordeauxwein in Waggonladung!

Phil. Koch & Co.

Weinhandlung, gegr. 1841,

halten sich bei streng reeller und billigster Bedienung bestens empfohlen!

Bezug von Rhein- und Mosel-Weinen in Waggonladung!

H. Kasten's

Hotel und Restaurant

in Mitte der Stadt,
Burgstrasse, neben dem alten Gerichtsgebäude,
unmittelbar unter dem Fürstl. Schlosse
empfiehlt
freundliche Zimmer einschl. Kaffee
von 1,50 Mk. an.
Reichhaltige Speisekarte. Echte u. hiesige Biere.
Franz. Billard.
Renovierte Vereinszimmer.

Carl Sczesny, Markt 6

empfiehlt:
Schreibmaterialien, Kurz- und Lederwaren,
Galanteriewaren, Harzandenken.
Universalwäsche, Gummiwäsche, Leinenwäsche.
Shlipse und Cravatten in großer Auswahl.
Handschuhe in allen Farben, Stoffen und Größen.

A. Hindenburg,

Breitestrasse 34.
Eisenkurzwaren- und Werkzeug-Handlung.
Lager sämtlicher Baubeschläge.
Magazin für Haus- u. Küchengeräte.

Holzheuer's Hotel und Restaurant

Breitestrasse 49

empfiehlt seine

Lokalitäten

zur fleissigen Benutzung.

Fritz Holzheuer,

Wernigerode a. Harz, Breite- und Ringstrassenecke

(Eingang Ringstrasse)

Möbelmagazin.

Bau- und Möbel-Tischlerei mit Dampfbetrieb.

F. Fuchs & H. Diedrich,

Maler,

Burgstrasse 28,

empfehlen sich zur Ausführung von

Zimmerdekorationen, Schildermalereien,

Oelfarbenanstrich etc.

bei prompter und reeller Bedienung.

Elbingerode.

DER HARZBOTE.

Amtliches Blatt des Amtes Elbingerode.

20. Jahrgang.

Erscheint wöchentlich in grossem Zeitungsformat.

Intensive Verbreitung im Amte Elbingerode.

Gutes Insertions-Organ.

C. Streve

Wernigerode am Harz,

Burgstrasse 3,

Getreide-, Mehl- und Futterartikel-Handlung.

F. Dietze & Comp.

Schuhfabrik, Marktstr. 19.

Grösstes Kundengeschäft am Platze.

Arbeiten werden streng nach anatomischen Grundsätzen ausgeführt, deshalb Druck ausgeschlossen und guter Sitz garantiert. Auch halte grosses Lager fertiger Schuhwaren aller Art, von den ordinärsten bis zu den hochfeinsten für jede Saison zu soliden Preisen bestens empfohlen.

Universitäts- und Landesbibliothek Sachsen-Anhalt
urn:nbn:de:gbv:3:3-63767/fragment/page=0329

Heinr. Schmidt

Bank-

und

Wechsel-Geschäft

Wernigerode

Breitestrasse No. 9.

An- und Verkauf von **Wertpapieren** unter coulanten Bedingungen.

Spesenfreie Einlösung von Coupons 15 Tage vor Fälligkeit.

Kostenfreie Verlosungs-Controle unter Garantie. Erhebung neuer Couponbogen.

Umwechselung fremder Geldsorten zu höchsten Coursen.

Gewissenhafte Ausführung aller in das Bankfach schlagenden Geschäfte.

A. ARTELT

Schneidermeister

Wernigerode, Büchtingenstrasse 13.

Anfertigung eleganter Herrengarderobe unter Garantie für tadellosen Sitz.

Die neuesten Modejournale liegen stets zur Auswahl bereit.

Wohlassortiertes Lager nur bester und neuester Stoffe.

Fortwährend Eingang der neuesten Erzeugnisse.

Prompte und koulante Bedienung.

H. E. Rhien,

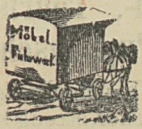

Wernigerode, Breitestr. 33,

Bahn-Spedition u. Möbeltransport-Geschäft.

Getreide, Landesprodukte u. Mühlen-Fabrikate.

= Salzniederlage en gros. =



Das
einzige
Spezial-
geschäft
am
Platze.

Die Schirmfabrik
von
Fr. Wölkerling,
Wernigerode, Burgstr. 28,
schräg gegenüber dem Hôtel
„Deutsches Haus“

empfiehlt eine in allen Theilen sehr reichhaltige Auswahl modernster und geschmackvollster

Sonnen-, Regen-, Touristen-, Kinder- und Puppenschirme

in einfacher, guter bis hocheleganter Zusammenstellung, bei praktischer, streng solider Ausführung zu thatsächlich

billigen Preisen.

Schirm-Reparaturen und Bezüge

jeder Art schnell, sauber und billig, auf Wunsch kann auf die Herstellung denselben Tag gewartet werden.

Reichhaltige Auswahl in Spazier- und Bergstöcken.

Jeden Posten Fischbein
kauft stets zu höchsten Preisen **D. O.**

Hermann Tetzner, Auswahl, Breitestr. 20.

Harzer Kunstguss-Niederlage.



Porzellan- und Glaswaren.



Haushaltungs-Gegenstände und **Küchen-Einrichtungen.**

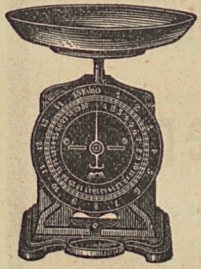

Kurz-, Galanterie- und **Lederwaren.**

Harzansichten.

Touristentaschen, Bergstöcke, Reiseutensilien etc. etc.



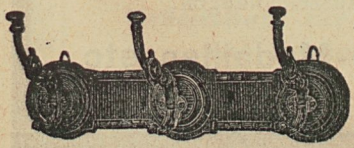

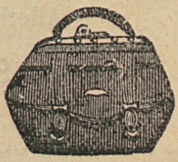

Universitäts- und Landesbibliothek Sachsen-Anhalt
urn:nbn:de:gbv:3:3-63767/fragment/page=0333

Emmer-Pianinos

von **450** Mark,

Harmoniums

von **95** Mark an und

Flügel.

10jährige Garantie. Abzahlung gestattet.

Bei Baarzahlung Rabatt und Freisendung.

Wilh. Emmer,

Berlin C., Seydelstrasse 20.

Allerhöchste Auszeichnungen:

Orden, Staats-Medaillen etc.

J. Wilh. Brnns



Alfred Gadebusch,

Hofjuwelier,

Wernigerode.

Größtes Lager in

Gold- und Silberwaren.

Granat- und Korallwaren.

Christofle- und Alfenidewaren.

Katzenaugenschmucksachen
und
Amethystschmucksachen
eigener Fabrik.

Rathenower Brillen und Pincenez,
Perspektive, Operngläser.

Aneroidbarometer.

Arbeitsstube für Neuarbeiten
und Reparaturen.

Alfred Gadebusch, Hofjuwelier, Wernigerode.

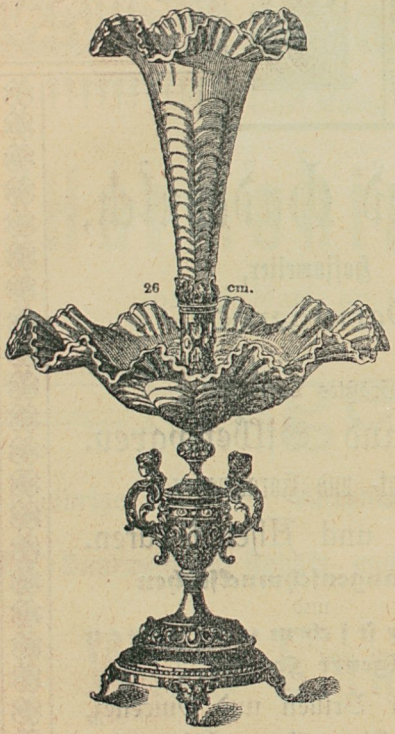

Aufsatz.

Weiß 22,50 Mk.

Ziervergoldet 27 Mk.

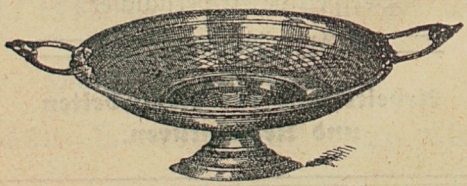

Kuchenkorb 4,50 Mk.

Alfred Gadebusch, Hofjuwelier, Wernigerode.

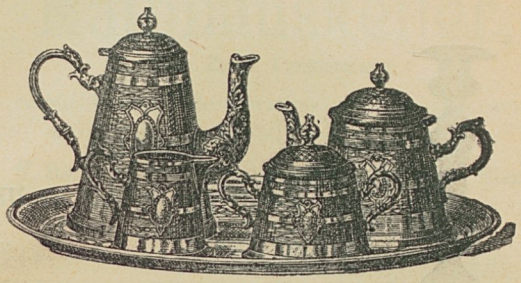

Service.

Kaffeekanne	12,—	Mk.
Theekanne	10,—	„
Zuckerdose	6,50	„
Sahnengießer	5,50	„
Brett	13,50	„
	47,50	Mk.



Leuchter.

21 cm 8 Mk.
24 „ 10 „
27 „ 12 „

Alfred Gadebusch, Hofjuwelier, Wernigerode.

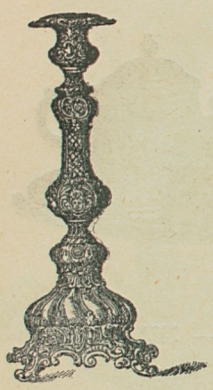

Leuchter.

Poliert oder oxidiert	30	Mk.
Ziervergoldet	45	„

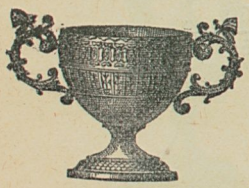

Zuckerkorb.

Blauglas	4,50	Mk.
Ziervergoldet	6,—	„
Rotglas	5,—	„
Ziervergoldet	6,50	„



Zuckerkorb 9 Mk.

Rathhauskeller,

Inh.: Herm. Zimmermann,

empfiehlt seine Restauration als Haupt-Sehenswürdigkeit und gemütlichen Aufenthaltsort.

ff. Dortmunder Aktien- sowie echt Bair. Bier.

Reine Weine. Vorzügl. Küche.

G. C. Liebetrut,

Wernigerode, Burgstrasse 14,

Oefen- und Eisen-Handlung.

Grösstes Lager in:

Regulier-, Heiz- u. Koch-Oefen, Heerden, Gruden etc., in bestem Harzer Rothehütter Guss.

Niederlage von:

Amerikanischen Leuchtofen, Irischen Ofen, Pat. Regenerativofen (Dauerbrandofen für jede Kohle), **Cadés Pat. Caminofen, Meydinger- und Majolika-Ofen.**

Lager in:

sämtlichen gusseisernen Bauartikeln für Feuerungsanlagen, sowie in **Ofenvorsetzern, Ofenschirmen, Kohlenkasten und -Löffel, eisernen Abflussrohren, Küchenausgüssen, Pferdekrippen, Ochsenkrippen, Stall- und Dachfenstern.**

Sortirtes Lager in:

Stab-, Facon- u. Bandeisen, Eisenblech, Zinkblech, Stahl, Ketten, Hemmschrauben, Achsen, Schraubstöcken, Bohrmaschinen, Stauchmaschinen, Ofenrohren, Schrauben und Muttern aller Art.

Universitäts- und Landesbibliothek Sachsen-Anhalt
urn:nbn:de:gbv:3:3-63767/fragment/page=0339

A. Kaufmann,

Weinstube und Café,

am Eingange des Mühlenthals.

Zimmer mit Pension zu billigen Preisen.

Table d'hôte 1 Uhr.

Kohlen-Handlung

von

C. Kabelitz, Marktstr. Nr. 17,

Eingang Oberengengasse,

empfiehlt beste **böhmische Braunkohle**, vorzügliche **Nusskohle**, zu Herd- und Ofenheizung. Lager der **Harbker Salon-Briketts**. **Holz**, gespalten und ungespalten, liefert frei ins Haus

d. O.

HARZBURG.

Harzburger Wochenblatt,

Anzeiger für den Amtsbezirk Harzburg.

Erscheint wöchentlich zweimal. Preis pro Zeile 15 Pfg.

Amtliche Harzburger Fremdenliste.

Herausgegeben vom Herzogl. Braunschw. Kur-Kommissariat. Dieselbe orientiert die Harzburg besuchenden Fremden über alles für längeren oder kürzeren Aufenthalt Nötige.

Wilhelm Brüning,

Fürstlicher Glasermeister,



Wernigerode a. H., 4, Breitestr. 4.

Werkstätte für Bau- und Kunstglaserei.

Bildereinrahmung.

Aufträge auf grosse Spiegelscheiben
werden sauber und prompt ausgeführt.

LAGER
von weissem und kouleurtem Tafelglase, Rosetten, Thürplatten, belegten und unbelegten Spiegelgläsern, Glasziegeln, Goldleisten, fertigen Spiegeln.

Saisonartikel
als Harz-Andenken, Mertens'sche Harz-Ansichten, echte Auerhahnfedern, Bergstöcke u. s. w.

Echte Diaphanien.

Kurz- und Galanteriewaren.

Grosses Lager von Spielwerken,
als Mund- und Ziehharmonikas etc.

Blumen und Blumenkränze.

Glas und Porzellan. Gipsfiguren.

Hasserode.

Hotel „Hohnstein“

Altbewährtes Hôtel in der schönsten und gesundesten Lage von Hasserode. Angenehmer Sommer-Aufenthalt, Omnibus-Verbindung mit Wernigerode sowie mit Schierke und dem Brocken.

G. Hesselbarth.

Otto Menzel,

Wernigerode — Hasserode,
Friedrichstrasse 9.

Weinhandlung.

Agentur- und Kommissionsgeschäft.

Kreis-Versicherungs-Kommissar
der
Magdeburg. Land-Feuer-Sozietät.
Bezirks-Versicherungs-Kommissar
der
Provinzial-Städte-Feuer-Sozietät.

Bei vorkommendem Bedarf bringe mein reich assortiertes **Lager aller Arten**

Uhren

in empfehlende Erinnerung.

Neuheiten in

$^1/_4$ **Schlagwerken in Eiche und Nussbaum, matt,**

von den billigsten bis zu den hochfeinsten.

Stets das Neueste in

Herren- u. Damen-Nickel-Ketten.

Spezialität:

Reparatur-Werkstatt für komplizierte Uhren

bei billigster Preisnotierung.

Gust. Heidenreich, Uhrmacher,

Wernigerode, Breitestrasse 10.

W. Stute, Zimmermaler,

empfiehlt sich für alle **besseren** und **geringeren** Arbeiten.

Spezialität: **Firmenschilder in allen Manieren, Schaufenster-Rouleaux etc.**

Malutensilienhandlung.

Allerlei Gegenstände zum **bemalen, brennen** und **schnitzen** in **Holz, Terrakotta, Metall, Leder u. s. w.**

Terrakotta-Wandteller

mit Ansicht vom **Schloss, Brocken u. Steinerne Renne.**

F. C. HEINICKE.

vorm.: Fr. Nordhausen.

Tapeten- und Teppich-Handlung

en gros & en detail.

Grösstes Lager

von Tapeten und Borden

in

Wernigerode und den nächstgelegenen Städten.

Fabrik-Niederlage

von Delmenhorster und englischem

Linoleum

als Fussbodenbelag, Teppiche und Läufer.

Cocos-,

Manilla- und Jute-Läufer.

Wachstuche, Ledertuche, Wagenteppiche.

Gummi-Tischdecken, Tischläufer und Wandschoner, Leder- und Gummi-Schürzen, für Knaben und Mädchen,

Gummi-Satin-Schürzen für Damen.

Betteinlagestoffe, Rouleaux in reichster Auswahl. Rouleaux-, Gardinen- u. Portièren-Stangen. Gardinen-Rosetten, Portièren-Ketten.

Stuckrosetten,

Schablonen- u. Abziehpapiere. Oelgaze für Fenster u. Küchenschränke.

Transportable Rollschutzwände.

China-Matten. Teppiche, Bettvorleger, Läufer, Sophadecken.

Chinesische Bärenziegen- und Angora-Felle in grosser Auswahl.

Billigste Bezugsquelle für Jedermann.

Einziges Spezial-Geschäft

in Wernigerode am Harz

Burgstrasse 33.

Rich. Schröter, Wernigerode,

Breitestrasse 44.



Fabrik und Lager
aller
Korbwaren,
Kinderwagen und
Korbmöbel etc.
Reelle Bedienung.
Billigste Preise.

Friedr. Becker, Steinsetzmeister

empfiehlt sich zur Ausführung aller Art

Asphalt-,

Erd-, Chaussierungs- u. Pflasterarbeiten etc.

Steinbruchbetrieb.

Lager aller Sorten Porphyr-, Pflastersteine und Wegebau-Material.

Paul Eigendorf,

Wernigerode, Breitestrasse 81.

Tuch-, Manufaktur- und Modewaren-Handlung.

Grosses Lager von

Damen- und Mädchen-Mänteln

sowie

Herren- und Knaben-Garderobe.

Ernst Schreyer,

Dampfbierbrauerei,

Hasserode a. Harz.

J. Wilh. Bruns

Hermann Krebs

Wernigerode a. H.

Korbwaarenhandlung.

Lager von:

Reise- und **Waschkörben, Kiepen, Marktkörben, Spahnkörben, Zweideckelkörben, Partiekobern, Damen-** und **Kinderkörben, Arbeits-, Schlüssel-, Häkel-, Theelöffel-, Staubtuch-, Bürsten-, Knaul-, Messer-** u. **Gabel-, Tassen-, Brief-** u. **Beerenkörben, Näh-** und **Notenständern, Notenmappen, Zeitungsmappen, Papierkörben, Puffs, Holzkörben, Versandkörben, Frühstücksschalen.**

Tischchen u. Stühlchen zum Brennen u. Bemalen.

Stühle, Sessel, Hocker, Schemel, Blumentische und Ständer-Etageren, Ofenschirme u. a. m. in verschiedenen Ausführungen.

Kleiderfiguren in allen Preislagen.

Reparaturen sowie Neubestellungen finden prompte Erledigung in eigener Werkstatt.

Japan- und Chinawaren

als:

Fächer, Palmblätter, Schirme, Screen, Kakemono, Körbe, Lackbretter, Decorationsgegenstände verschiedener Art, in reizender bestechend schöner Ausführung.

Hermann Krebs, Wernigerode a. H.

Hermann Krebs, Wernigerode a. H.

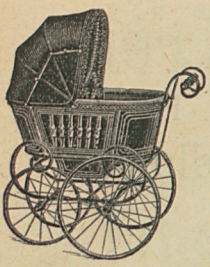

LAGER
von
Kinder-wagen,
Verdecken,
Matratzen,
ff. Kinderwagen-decken.



Puppen-







Wagen.



Sportwagen.

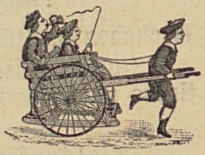



Kl. Leiterwagen, Handwagen, Ziegenbockwagen.



Karren, Schaukeln.



Kl. Kastenwagen, Handwagen, Ziegenbockwagen.

Berg- und



Stuhlschlitten.

= ***Krankenwagen und Fahrstühle.*** =

Hermann Krebs, Wernigerode a. H.

Hermann Krebs, Wernigerode a. H.

Lager von Buchenholzwaren und Klappmöbel.

Neuheit ersten Ranges!
Triumphstuhl weit übertroffen durch
Naether's Kosmosstuhl!

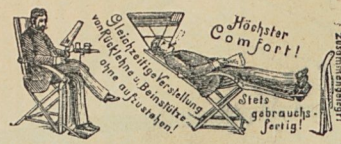

Kein An- u. Abhängen der Beinstütze!
Feldstühle, Triumpf-, Reform-, Ideal- und Standart-Kosmos-Klappstühle und Promenadenstühle.

Billigstes und bestes Kinderpult.
Naether's Normal-
Schreibpult!
D.R.Patent.



Gleichzeitige Verstellung von Sitz und Lehne für jede Körpergrösse! Bücherkasten! Lesepult! Schreibtafel! Bequeme Handhabung!
Einzelne Stühle und einzelne Pulte in verschiedener Preislage.

Naether's Reform-Schaukel-Fahrstuhl! Absol. Sicherh. geg. d. Herausfallen des Kindes durch Selbstöffnen d. Tischchens! Selbstunterhaltung des Kindes durch **Schaukeln!**



Zu benutz. a. hoher Stuhl, a. Fahr- u. Schaukelstuhl, mit gross. Tisch, reizender Spielvorrichtung u. grossem buntem, unzerreissb. Bilderalphabet! Abnehmb. Polster! Unzerbrechl. Nachtgeschirre! Keine Bedienung erforderlich zum Fahren des Kindes!
Kinderstühle in ca. 25 Sorten, mit und ohne Kloseteinrichtung, mit und ohne Schaukel, mit und ohne Polster.



Universal-Sitz- und Stehpult.
Das Beste was es giebt. Aerztlich empfohlen.



Buchenmöbel für Veranda und Balkon in grosser Auswahl.
Kinder- und Puppenmöbel.



Küchenstuhl.
Herkulesleitern!
die billigsten und besten Wirtschafts- und Geschäftsleitern.



Einfachster und bester Klosetstuhl.

Hermann Krebs, Wernigerode a. H.

Stets vorrätig:
Laternen, Glocken, Satteltaschen, Peitschen, Peitschenhalter, Pfeifen, Schraubenschlüssel, Gummigriffe, Oelkannen, Speichenspanner, Bremshalter, Sättel, Schmieröl, Gummileim und Gummikitt u. s. w.



Hermann Krebs,
Wernigerode a. H.
Fahrräderhandlung.

Werke. Broschüren.
Kataloge. Flugblätter.

Formulare. Rechnungen.
Circulare. Prospecte.

B. Angerstein, Wernigerode,

Buch- und Accidenz-Druckerei

Lithographische Anstalt. Steindruckerei.

Gegründet 1848.

Filialen:
Harzburg und
Elbingerode.

Papier-Handlung.
Buchbinderei.
Stereotypie.
Magazin
vorräthiger Formulare für
Standesbeamte
und
Amtsvorsteher.
Zeitschriften.
Werthpapiere.
Rechenschafts-Berichte.
Placate.
Besuchskarten.
Adresskarten
etc. etc.

P. P.

Die Buchruckerei, welche in der Zeit ihres langjährigen Bestehens fortwährend an Ausdehnung gewonnen hat, ist ausgestattet mit den besten und neuesten Accidenz- und Werkschriften, Schnellpressen mit den neuesten Verbesserungen, Dampfbetrieb, Satinirwerk, Hand- und Tiegeldruckpressen etc.

Mit Calculationen stehe gern zu Diensten und sichere bei promptester Bedienung billige Preise zu.

Hochachtend

B. Angerstein.

Verlag der
Wernigeröder Zeitung und Intelligenz-Blatt.
Amtliches Blatt des Kreises.

Preis-Verzeichnisse.
Visitenkarten.

Hochzeits-Lieder.
Trauerbriefe.

Universitäts- und Landesbibliothek Sachsen-Anhalt
urn:nbn:de:gbv:3:3-63767/fragment/page=0351

A. Budina,

Dietrich's Nachflg.

prakt. Zahnkünstler und staatl. gepr. Heilgehilfe

(praktiziert seit 1874)

Bahnhofstrasse 8,

gegenüber dem Hôtel „Zum Weissen Hirsch",

empfiehlt sich zum Einsetzen

künstl. Zähne und ganzer Gebisse,

mit und ohne Luftdruckgaumen, in **Metall** u. **Kautschuck.**

✱ **Plomben, Zahnziehen (Spezialit).** ✱

Wundärztliche Hilfe zu jeder Zeit.

Sprechzeit morgens v. 8—1 Uhr. Nachmittags v. 2—6 Uhr

Sonntags bis 4 Uhr nachmittags.

Franz Christoph's Fussbodenlack.

Drogen-, Thee-, Chemikalien-, Parfümerie- und Farbwaren-Handlung

von

Adolf Meyer

in

Wernigerode, Breitestrasse Nr. 19.

Oelfarben, fertig z. Anstrich.

Niederlage von künstlichen u. natürlichen Mineralwässern, Badesalzen, Emser u. Sodener Pastillen.

Gebrannte Kaffee's von Zuntz sel. Ww. in Bonn.

Älteste Konditorei.

Geitels Konditorei u. Café,

Wernigerode, Liebfrauenkirchhof 1.

Kaffee-, Thee- und Dessert-Gebäck in großer Auswahl.

Obstkuchen, echte Wiener Waffeln,

Kakes, feine Bonbons, Pralinees,

grosse Auswahl in Chokoladen, Bonbonieren und Atrappen.

Torten aller Art,

Baumkuchen, Aufsätze,

Eis, verschiedene Speisen- und Crêmes

werden sauber und prompt angefertigt.

Ausserdem empfehle mein Lokal, in welchem echtes **Bier, Weine** zu soliden Preisen, kalte und warme **Getränke** zu haben sind, zur gefälligen Benutzung.

Fr. Geitel.

Gegründet im Jahre 1823.

O. Krümling

Holz- und Kohlenhandlung.

Speditionsgeschäft.

Agentur der „Germania“ zu Stettin

und

Agentur der Schlesischen Feuer-Versicherungs-Gesellschaft.

J. Wilh. Bruns

Telegr.-Adr.: Uehr Wernigerode. | Fernsprech-Anschluss No. 9.

E. C. UEHR

Fürstlicher 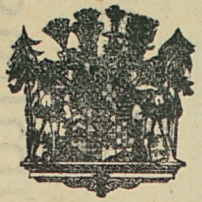 Lieferant

Wernigerode am Harz, Büchtingenstrassen-Ecke.

Hauptniederlage von Harzer Sauerbrunnen, Grauhof.
Haupt-Verkaufsstelle des Königlich Ungar. Landes-Central-Musterkeller Budapest.
Delikatessen. — Material- und Colonialwaren. — Lebende und Seefische.
Versand von ff. Harzkäse. — Conserven.
Altdeutsche Weinstube. — Weinhandlung. — Engl. Porter und Ale.
Liqueure und Cigarren. — Thee und Südfrüchte.

Universitäts- und Landesbibliothek Sachsen-Anhalt
urn:nbn:de:gbv:3:3-63767/fragment/page=0354

G. Böhme

Holz- und Kohlenhandlung

am Bahnhof.

Gegründet 1872.

Vertreter der Braunkohlengrube ver. **Marie Louise zu Neindorf,** der Anhalt. **Kohlenwerke zu Frose.**

Grosses Lager der besten böhm. **Mariascheiner und Karbitzer Salonkohlen;** ferner empfehle meine anerkannt besten **Anthracit-Kohlen** für Meidinger u. amerikanische Füllöfen, **Froser Briketts, Pra. Grudecoaks, westfäl. gebroch. Patent-Coaks, westfäl. und schlesische Nusskohlen und Stückkohlen** für Hausbrand und Fabrikbetrieb, **Pra. Stadthagener Schmiedekohlen, Buchenholzkohlen und Carbon-Plättekohlen** (rauch und geruchfrei).

Jedes Quantum **trockenes Brennholz** in Waggonladungen und auch kleingemacht.

Annahmestelle für Bestellungen bei Kaufmann **Schrader** am Markt, stets prompte Lieferung in bester Qualität.

Vertreter der **„Providentia"** Frankfurter Feuer-, Lebens- und Unfall-Versicherungs-Gesellschaft zu **Magdeburg.**

A. Marquardt,

Wernigerode a. H., Büchtingenstr. Nr. 10.

Bierhandlung,

hiesiger und fremder Biere
in Flaschen und Gebinden.

TAPETEN-HANDLUNG

von

Fr. Dingelstedt,

Zimmer- &
Dekorationsmaler,

Wernigerode-Nöschenrode,
Schönecke 6.

FÜR VERDIENST VOLLE LEISTUNGEN

Empfehle mein Lager von:
Tapeten u. Bordüren in grösster Auswahl
sowie speziell feine Dekorationen.
Papierstuck, Rosetten, Gesimse etc.

Linoleum.

Wachstuche, Wachstuchläufer, Cocosläufer, Bohnermasse, Zugluftabschliesser, Gardinenstangen, Goldleisten, Gummi-Tischdecken, Wandschoner etc.

Reelle Bedienung.

Hotel Wiener Hof,

Wernigerode, Marktstr. 12,

neben dem kaiserl. Postamt

(Rudolf Briest, Besitzer)

neu und komfortabel eingerichtet

hält sich den geehrten Reisenden bestens empfohlen.

Reine Weine, hiesige und fremde Biere.

Ausschank von Würzburger Hofbräu.

Gute Speisen u. Getränke à la carte zu jeder Tageszeit.

Table d'hôte 1 Uhr ohne Weinzwang.

Billigste Logis. **Gute Betten.**

Ausfmerksame Bedienung. Solide Preise.

Wagen zu jedem Zuge an der Bahn.

Städtisches Schützenhaus,

D. Hessling,

empfiehlt dem reisenden Publikum seine vorzüglichen **Speisen und Getränke.**

Table d'hôte 12 bis 2 Uhr ohne Weinzwang.

Speisen à la carte zu jeder Tageszeit.

Hiesige und fremde Biere stets frisch vom Faß.

Logis.

Franz. Billards. Kegelbahn.

Saal für Vereine und Korporationen.

Garten und Veranden.



Sommerfrische.

Hôtel und Pension

„Unter den Eichen"

(früher Schüssler),

Nöschenrode - Wernigerode,

im herrlichen Mühlenthal gelegen.

Garten-Restaurant.

Mittagstisch 1—3 Uhr. Speisen nach der Karte jeder Zeit reichhaltigst. Logis 1,50 Mk. Wohnung und Verpflegung von 4,50 Mk. an, bei längerem Aufenthalt nach Vereinbarung. Bestellungen auf Wohnungen erbitte mir rechtzeitigst.

Das Geschäft wird in derselben Weise fortgeführt wie bei der früheren Besitzerin. Besitzer ***Th. Volge.***

Aug. Heine,

Wernigerode, Westernstrasse 38.

Geschäft für Wasseranlagen,

als Wasserleitungen, Brunnenbauten, Kanalisierungen, Pumpen mit Sauge- und Druckwerken, sowie Lager von Eisen-, Blei- u. Thonröhren, Gusseisernen Abflussröhren, Ausgussbecken, sowie sämmtlichen Installationsgegenständen. Ventil-, Durch- und Auslaufhähne in allen Dimensionen, in solider Ware bei billigster Preisstellung.

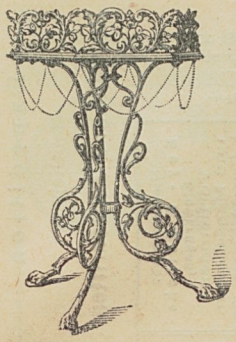

L. H. Schwanecke,

Westernstrasse 8.

Kurz- u. Eisenwarenhandlung,

Haushaltungsgegenstände.

LAGER

der Kunst- u. Eisengiesserei

W. Lüders, hier.

Lager Rathenower opt. Fabrikate.

H. Schikowsky, Maler & Glaser,

Büchtingenstrasse Nr. 37,

hält neben seiner Werkstatt für Glaserarbeiten aller Art,
altdeutsche Bleiverglasungen, Einrahmungen jeder Art,
grosses Lager von:
Spiegelglas, Fensterglas, Luxusglas, Glasziegel.
Spiegel in allen Grössen. Bilder als Oelgemälde, Kupferstichimitationen, Oeldruckbilder, Fenstervorsetzer, Haussegen, Bilderrahmen, Moraständer, Gardinenstangen, Gardinenrosetten und
echt Hannöv. Schleifsteine in allen Grössen.
Geschmiedete Nägel aller Sorten.

J. Baum, Pfarrstr. 8a,

Pianoforte-Handlung.

Instrumentenmacher und Klavierstimmer.

Expedition
sämtlicher
Journale und Zeitschriften.

Lager von
Zauber-Apparaten,
Vixier- und Geduldspielen.

Grosses Lager von Jugendschriften, Märchen-, Bilder- und Wahrsagebüchern, Wahrsagekarten, Traum-, Lieder-, Zauber- u. Punktierbüchern, Blumensprachen etc.

Anfertigung von
Visitenkarten
in saubererster Ausführung zu Fabrikpreisen.
Luftballon und Papier-Laternen.
Lager von Oelfarbendruck-Bildern.

Niederlage von
Mey- & Edlichs Stoffkragen,
Vorhemden
und Manschetten.
à Dutzend Kragen von 60 Pfennig an.

GRÖSSTES LAGER
in Schmucksachen
als: Broschen,
Halsketten, Uhrketten
für Herren und Damen,
Armhänder, Ohrringe
u. s. w.

Grosses Cigarren-Lager
von den feinsten bis zu den geringsten Qualitäten.
Garantiert rein amerikanische Tabake,
vorzüglich in Geschmack und Brand.

Robert Rienäcker

85, Ecke von Nöschenrode, 85,
bei Wernigerode am Harz.

Journal-Lesezirkel.
Grösstes Lager
von Papier und Schreibmaterialien.
Postpapiere in 8° und 4°.
Hochfeine Billetpapiere
in eleganten Cassetten.
Schreibhefte in allen Liniaturen.
Conto-Bücher.
Schreibmaterialien u. s. w.

Kurz-, Galanterie- und Spielwaren-Handlung.

Sommerspiele im Freien,
grösste Auswahl.
Harz-Ansichten.
Harz-Reise-Bücher und Karten.
Touristen-Stöcke,
Hüte und Flaschen,
Harz-Andenken u. s. w.

Leder-Waren.
Cigarren-Etuis.
Brieftaschen.
Notizbücher, Poesie- u. Tagebücher.
Einschreibe-Album
Photographie-Album etc.

Gratulationskarten,
grossartige Auswahl.

Lager von
Handfegern, Haar- und Plattenbesen,
sowie sämtlicher Bürstenwaren.
Deutsche u. französische Spielkarten.

Lotterie-Agent
aller im Preussischen Staate erlaubten Lotterieen.
Lose stets zu haben.

Haupt-Agentur der Lebens- und Pensions-Gesellschaft JANUS in Hamburg. Haupt-Agentur d. Oldenb. Feuer-Versicherung.

Salon-, Land- und Wasser-Feuerwerk.
Parfümerie- u. Toilette-Artikel.
Echte tiefschwarze Tinten.

Möbel-, Spiegel- und Polsterwaren-Magazin

von

A. Bothe,

Fürstl. Stolbg.-Wernig. Tischlermstr.,



Nöschenrode b. Wernigerode a. H., Kaiserstr. 9.

Grosses Lager stylgerechter Möbel in Eichenholz, eigener Fabrik, sowie reichhaltiges Lager aller modernen und gangbaren Möbel in Nussbaum, Mahagoni, Eichen- und Birkenholz, als:

Buffets, Zylinderbureaus, Vertikos, Schreibtische, Schreib-, Wäsche- und Kleidersekretäre, Sopha- und Koulissentische, Bettstellen mit Matratzen, Waschtische mit Marmorplatten, Polstermöbel von einfachster bis zur elegantesten Ausführung.

Zimmerdekorationen werden in eleganter Ausführung in kürzester Zeit nach Mustervorlagen angefertigt.

Grosses Lager von Gardinengalerien in Eichen- und Nussbaumholz. Gold- und Barockleisten zu soliden Preisen.

Jürgen Meyer,



Fürstlicher Uhrmacher,

Burgstrasse 51,

Verfasser
mehrerer Lehrbücher der „Uhrmacherkunst“

verkauft alle Arten Uhren zu reellen Preisen.

Reparaturen
werden aufs beste besorgt.

Hermann Nadler,

Wernigerode a. Harz,

Breitestrasse 111, Breitestrasse 111,

Destillation.

Fabrik aller Sorten
feinster Tafel- und Dessert-Liqueure,
Punsch-, Grog- und Limonaden-Extrakte.
Feine und doppelte Aquavite.
Lager von echtem **Rum, Cognac, Arac.**

Adolf Bartels,

vorm. Wilhelm Garke,

Fürstlicher Schneidermstr.

Herrengarderoben-Geschäft

nur nach Mass.



LAGER

ff. deutscher, englischer und französischer Stoffe.

Grosse Auswahl

in neuesten Cravatten.

Regen- u. Touristen-Schirme.

Wernigerode am Harz.

Café National.

Feine geräumige Lokalitäten, Parterre u. I. Etage.

Vorzügliche Biere. 2 ff. Billards.

Reichhaltiges Konditorei-Buffet.

Besitzer: **Th. Marwitz.**

Chr. Schäfer,

Barbier- und Frisier-Geschäft,

Wernigerode,

Breitestrasse 24.

Tabak- u. Cigarren-Handlung

von

Albert Holzberger,

3, Breitestrasse 3,

Tabake, amerikanische, russische und egyptische Cigarretten, gestempelte Briefmarken u. s. w.

Lager von **Importen.** **LOSE** verschiedener Lotterieen.

Cigarrenspitzen, Pfeifen, Feuerzeuge, Schnupftabak, Dosen, Versand-Kisten.

Herm. Ramme,

Kunstdrechsler,

Wernigerode, Westernthor.

Lange u. kurze **Pfeifen,**

Fabrikniederlage der ges. gesch. **Berek'schen Sanitäts-Pfeifen, -Cigarrenspitzen und -Tabake.**



Spazierstöcke, Cigarrenspitzen, Lederwaren, Harz-Andenken, Billardutensilien etc. etc.

Reparatur-Werkstatt.

Reich assortiertes Lager in

Cigarren, Cigarretten u. Tabaken.

Kurhaus und Bad

(Besitzer: **Hermann Brandt**).

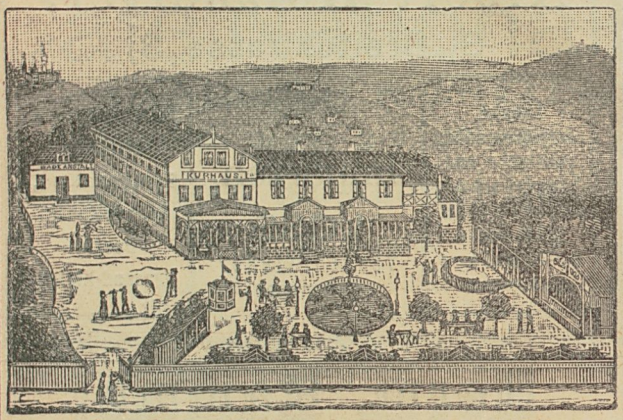

Grösstes

Saal- und Garten-Restaurant

empfiehlt seinen **schön und ruhig** gelegenen

GARTEN

angelegentlicht. Grösseren und kleineren Gesellschaften bleiben **Veranden** reserviert.

Gleichzeitig empfehle meine elegant eingerichtete

Badeanstalt,

wo sämtliche ärztlich verordnete, sowie **warme Wannenbäder** verabreicht werden.

Für gute Speisen und Getränke zu soliden Preisen werde stets Sorge tragen.

J. Wilh. Bruns

Universitäts- und Landesbibliothek Sachsen-Anhalt
urn:nbn:de:gbv:3:3-63767/fragment/page=0366

Wernigerode.

Gothisches Haus

am Markt

empfiehlt allen Harz- u. Geschäftsreisenden

guten Mittagstisch und Logis

zu soliden Preisen.

Wwe. Fricke.

Karl Fuchs,

Buchbinderei und Papierhandlung,

Wernigerode, Westernstrasse 20,

empfiehlt reichhaltiges Lager sämtlicher

Schulbücher, Schreibmaterialien, Briefkassetten etc. etc.

Die Klempnerei

von

Karl Krüger, Wernigerode,

Büchtingenstrasse 42,

empfiehlt sich zur Anfertigung von

Dachrinnen, Zinkdächern etc. sowie Weissblecharbeit

bei äusserst billigen Preisen.

Reparaturen werden schnell und sauber ausgeführt.

Universitäts- und Landesbibliothek Sachsen-Anhalt
urn:nbn:de:gbv:3:3-63767/fragment/page=0367

C. F. Krumbhaar

Burgstrasse 36,

Tuch, Manufaktur- und
Modewaren-Handlung,
Damen- und Kindermäntel.

Konfektion von Damenkostümen etc.

Alleinverkauf
der Dr. Lahmann'schen Reform-Unterkleider
zu Originalpreisen.

Täglich frische Butter

vom Amt Hessen (die best anerkannte) in ganzen Kübeln, ausgestochen und geformt,

Osterwiecker u. Gandersheimer Butter,
Land-Butter in Stücken,
frische Eier,
Land-, Harz- u. Limburg. Käse,
Geflügel aller Art,
lebend, auch geschlachtet und gereinigt,
empfiehlt zu soliden Preisen

Friedr. Förster,
Viktualien-Handlung,
Büchtingenstrasse 44.

J. Alb. Bruns

F. W. Schreiber

Hasserode

Friedrichstrasse 124.

Colonial- und Materialwaren,

Tabak- und

Cigarren-Handlung.

Kurzwaren.

Butter-Handlung.

---

ff. Restaurant und Café.

H. Ahrends Konditorei,

Breitestrasse,

gegenüber der Burgstrasse,

empfiehlt sich zur Anfertigung aller Sorten

Konditoreiwaren und Eis.

Sämtliche Bestellungen

werden sauber, geschmackvoll und billigst ausgeführt.

Grosse Auswahl feiner Desserts.

Zeitungen und Journale in grosser Auswahl aufliegend.

ff. Kulmbacher.

Reichhaltige Speisenkarte.

Auswärtige und hiesige Biere.

J. Wilh. Bruns

Logier- und Gesellschafthaus, Wernigerode a. H.

Ganz neu renoviert.

Besitzer: **W. Schmoll.**

Wernigerode mit seiner herrlichen Umgebung ist die Perle des Harzes und ist vermöge seines ausgezeichneten Klimas der vorzüglichste Sommeraufenthaltsort für Gesunde und Rekonvalescenten.

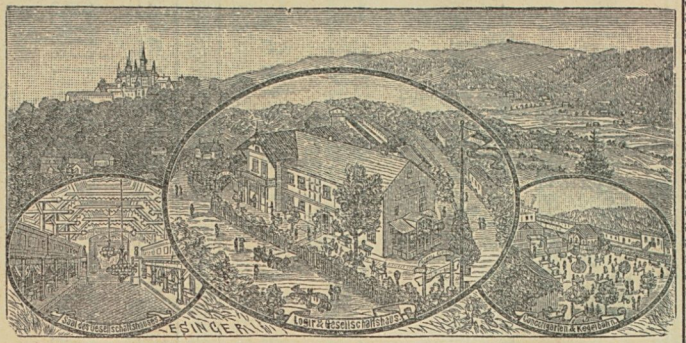

Das Logier- und Gesellschaftshaus, in unmittelbarer Nähe d. Waldes gelegen, hält sich den geehrten Herrschaften sein vorzüglichen Lage wegen, mit Konzertgarten u. Saal, Billard-Salon etc., alles der Neuzeit entsprechend eingerichtet, bestens empfohlen.

Allen Ansprüchen an Küche und Keller kann ich in jeder Beziehung nachkommen; für reine und gute Weine, wohlgepflegte hiesige und auswärtige Biere bei koulanter und prompter Bedienung garantiere. — Table d'hôte 1 Uhr, à la carte zu jeder Tageszeit. — Vollständige Pension nach Uebereinkunft und Berücksichtigung des Aufenthalts. — Neueingerichtete Zimmer, vorzügliche Logis von 1,25 Mk. an.

Ausschank von Würzburger Hofbräu.

Hochachtungsvoll **W. Schmoll.**

Universitäts- und Landesbibliothek Sachsen-Anhalt
urn:nbn:de:gbv:3:3-63767/fragment/page=0370

Dampffärberei, Druckerei und chemische Reinigungs-Anstalt

von Herren- und Damen-Garderoben aller Art,
verschossene Herren- u. Damen-Garderobe, sowie Möbelstoffe etc.
werden in allen Farben wieder aufgefärbt.

Carl Dzioni,
Bahnhofstrasse 4, vis-à-vis dem Weissen Hirsch.

Elise Grunewald,
Breitestrasse 10,
empfiehlt ihre hochfeine
Damenschneiderei
bei Bedarf angelegentlichst.

Grosses Lager von
Korsetts, Schürzen, Rüschen, Bändern und sämtlichen Nähartikeln.



Carl Dill,
Schuhmachermeister,
Hasserode, Friedrichstr. 45.



Meine seit ca. 50 Jahren bestehende
Schuhmacherei
liefert nur nach Mass unter Garantie des Gutsitzens aus bestem Material anerkannt gute **Schuh- u. Stiefel-Waren** u. empfehle solche dem geehrten Publikum.

Wachstuch. **Linoleum.**



Gummi- **Tischdecken.**

H. HOPPE,

Fürstlicher Kürschnermeister,



Breitestraße Nr. 30.

Pelzwaren-, Hut- u. Mützengeschäft.

Empfehle zu jeder Saison die
grösste Auswahl aller Neuheiten
dieser Artikel zu soliden Preisen.

J. A. Ph. Bruns

Ferd. Richter,

Wernigerode, Breitestr. 42.



Grosse Auswahl

fertiger Schuhwaren

zu billigen Preisen

Bestellungen und Reparaturen jeder Art
werden schnell und sauber ausgeführt.

Universitäts- und Landesbibliothek Sachsen-Anhalt
urn:nbn:de:gbv:3:3-63767/fragment/page=0373

Rasier-, Frisier-
und
Haarschneide-Salon
von
GUST. LÖHR

Theater-Friseur und Perrückenmacher

vis-à-vis Knauf's Hôtel. **Wernigerode, Burgstr. 56,** vis-à-vis Knauf's Hôtel.



empfiehlt sich zur Anfertigung von **Zöpfen, Chignons, Herren-Toupets, Damenscheitel und Puppenperrücken,** sowie zur Ausführung sämtlicher **Theaterfrisuren.**

Grösstes Theaterperrücken-Verleihinstitut am Platze.





Separater
Damen-Salon
zum Frisieren
und
Kopf-Waschen
von
Frau Sophie Löhr.

J. Wilh. Bruns

Hôtel Bellevue

Wernigerode, Harz, Salzbergstr.

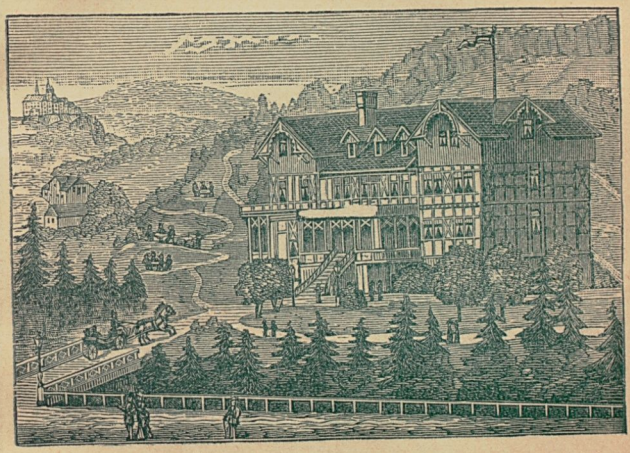

Unmittelbar am Walde. — Zeitgemäss eingerichtet.

Ruhig gelegen,

eignet sich deshalb vortrefflich für längeren Aufenthalt.

Gute Küche. Vorzügliche Getränke.

à la carte zu jeder Tageszeit.

Billige Preise. Gute Betten.

Universitäts- und Landesbibliothek Sachsen-Anhalt
urn:nbn:de:gbv:3:3-63767/fragment/page=0375

Hôtel Cüsters Camp.

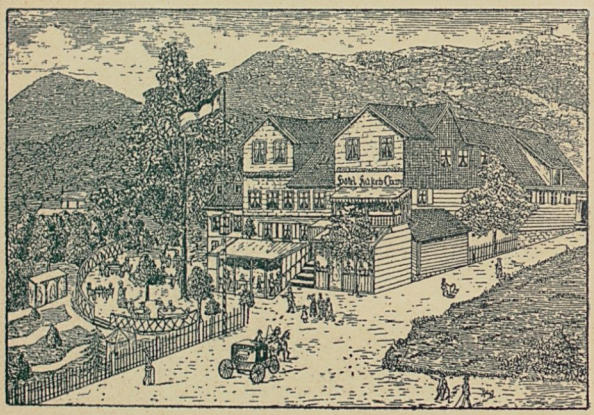

Besitzer: H. Beckt

J. Wilh. Bruns

Universitäts- und Landesbibliothek Sachsen-Anhalt
urn:nbn:de:gbv:3:3-63767/fragment/page=0376

Hôtel Cüsters Camp,

Nöschenrode bei Wernigerode

vis-à-vis dem Fürstlichen Schlosse,

am Fusse der Harburg,

durch neuerbautes komfortabel eingerichtetes

Logierhaus

im Garten, mit schönster Aussicht, bedeutend vergrössert. Von Wald und Wiesen umgeben, in der Nähe der schönsten Spaziergänge, mit schöner Aussicht auf Berge und Thäler der Umgegend.

Eignet sich

vortrefflich für längeren Aufenthalt.

Pension von 4—6 Mark.

Thable d'hôte 1 Uhr.

à la carte zu jeder Tageszeit.

Gute Speisen und Getränke

bei aufmerksamer Bedienung zu soliden Preisen.

H. Beck.

Harburg

bei Wernigerode

(440 Meter über dem Meeresspiegel)

Carl Metorn.

Bismarck-Denkmal.

ff. Biere, reine Weine, gute Küche.

Pension.

Schönster Aussichtspunkt von Wernigerode.

20 Minuten von der Stadt entfernt und auf bequemen Wegen zu erlangen.

Marmorwaren-Fabrik

von

C. Rose in Nöschenrode.

Permanente Ausstellung von

Marmor- und Alabasterwaren,
Harzer Eisenkunstgussgegenständen,
Majolika- und Glaswaren, Schmucksachen
etc. etc.

Anfertigung von

Waschtisch-Aufsätzen,
Grabdenkmälern

etc. etc.

W. Flentje,

Wernigerode a. H., Pfarr- u. Hindersinstrasse 41.

Grosses Lager von

Nähmaschinen

der besten Fabrikate für Familien und Handwerker,

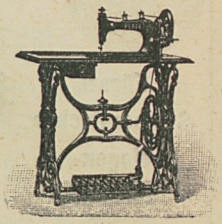

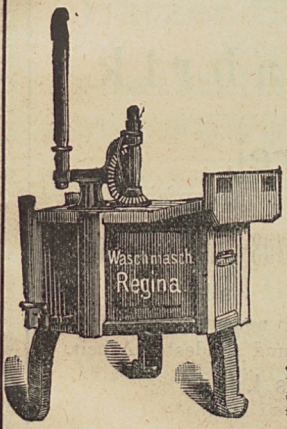

Wasch- und Wringmaschinen, engl. Drehrollen, Gruden- und Kochherden.

Sämtliche **Nähmaschinen-Ersatzteile** sowie **Oel** und **Nadeln.**

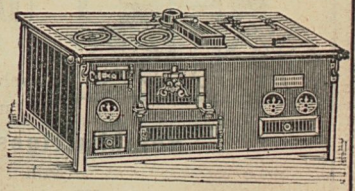

Bauschlosserei.

Anfertigung schmiedeeiserner **Balkon-, Front- und Grabgitter, Altdeutscher Beschläge und Geld-Kassetten.**

Reparaturen an **Nähmaschinen** und **Fahrrädern** werden prompt und gut ausgeführt.

Ferd. Haselhorst

FÜR VERDIENST-VOLLE LEISTUNGEN

Fürstl. Stolberg'scher Wagenfabrikant,

Wernigerode, Breitestr. 71.

Wagenfabrik

und

Sattlerei.

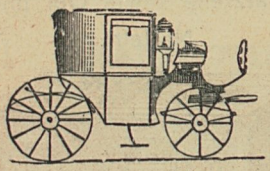

Empfehle

Luxus- und Reisewagen

aller Art,

nach neuester Konstruktion und solidester Arbeit.

Reichhaltiges Lager

von

Reit- und Fahr-Geschirren,

Jagdgeräten und Reiseeffekten.

Alle Arten Reparaturen

werden in kürzester Zeit auf das Beste ausgeführt.

Julius Krause Ww.,

Bierhandlung, Pfarrstr. 14.

Lager von hellen u. dunklen Lagerbieren

in Flaschen und Gebinden,

sowie verschiedene fremde Lagerbiere.

Verkauf von

Harzer Sauerbrunnen

Wernigerode

sowie **SELTERS** zu Originalpreisen.

Friedrich Schütze,

Wernigerode, Pfarrstrasse 18,

Waren-, Agentur- und Kommissions-Geschäft.

Agent

der Magdeburger Feuerversicherungs-Gesellschaft zu Magdeburg

und der Berliner Lebensversicherungs-Gesellschaft zu Berlin.

Universitäts- und Landesbibliothek Sachsen-Anhalt
urn:nbn:de:gbv:3:3-63767/fragment/page=0381

Hôtel und Pensionat

Zur Steinernen Renne,

I. Ranges. **Hasserode b. Wernigerode,** I. Ranges.

Theodor Niewerth,

empfiehlt sich infolge seiner sehr geschützten Lage und unmittelbar am Fichtenwalde besonders zu längerem Aufenthalt.

Gute Omnibusverbindung.

Die Abfahrtszeiten werden regelmässig in der Wernig. Ztg. und Intelligenzblatte bekannt gemacht.

C. Spengler,

Kupferschmiederei und Kochgeschirrhdlg.,

Breitestrasse 24,

empfiehlt

kupferne Waschkessel, Kochgeschirr in Kupfer u. Messing, Eisenblech und Gusseisen emailliert, Haushaltungs-Gegenstände, Brunnen-Pumpen,

Einrichtung von Badeanstalten

sowie alle in dieses Fach schlagende Arbeiten zu den billigsten Preisen.

Verzinnungen und Reparaturen werden gut und schnell ausgeführt.

G. Bornemann,

Wernigerode, Neue Markt 4,

Kolonialwaren-, Tabak-, Cigarren-, Wein- und Butter-Handlung.

Lager

reinschmeckender Kaffee's

zu soliden Preisen.

Allein-Verkauf

für Holzmacher's

Parquet- und Möbel-Bohne,

Saalwachs und Tanzsaalglätte.

Ia. Haushaltungsseifen,

Toilette-Seifen

von Treu & Nuglisch, Berlin.

Universitäts- und Landesbibliothek Sachsen-Anhalt
urn:nbn:de:gbv:3:3-63767/fragment/page=0383

Bringe folgende Biere in empfehlende Erinnerung:

ff. Culmbacher,
ff. Spatenbräu,
ff. Exportbier, dunkel,
ff. Weizen-Malzbier,
ff. Lagerbier v. E. Schreyer,
ff. Weissbier, Berliner,
Sauerbrunnen v. O. Eckerlin.

C. Wolter, Marktstr. 3.

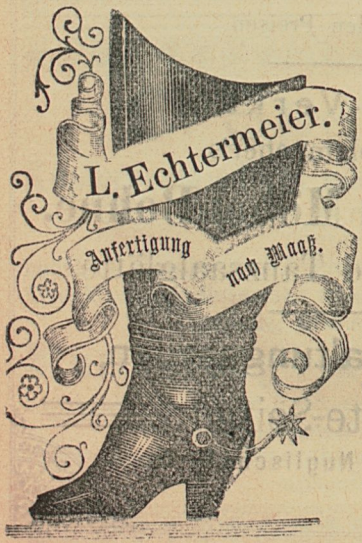

Burgstrasse 10.

Billigste Bezugsquelle

in allen erdenklichen Sorten der besten und haltbarsten

Schuhwaren.

Empfehle zu jeder Saison die grösste Auswahl sämtlicher **Neuheiten!**

Reparaturen
werden in meiner eigenen Werkstatt prompt ausgeführt.

Chocolade- u. Cacao-Fabrik

Joh. Friedr. Wesche,

Gesellschaft mit beschränkter Haftung.

Hasserode bei Wernigerode,

empfiehlt ihre schmackhaften Erzeugnisse.

Entöltes Cacaopulver in Büchsen,
pr. Pfund Mk. 2,80.

Entöltes Cacaopulver lose,
pr. Pfund Mk. 2,40—2,60.

Vanille-Chocolade,
pr. Pfund Mk. 1,00—5,00.

Chocolade Speise-Tabletten,
16 u. 32 Stück auf's Pfund, Mk. 1,60.

Chocolat-Napolitain,
pr. Pfund Mk. 2,00—3,00.

Chocolat-Konfekt,
pr. Pfund Mk. 2,00.

Chocolat-Plätzel,
pr. Pfund Mk. 1,20—1,60.

Spezialität: **Harzer Baumstämme,**
pr. Stück 15—25 Pfg.

Bonbonièren in grosser Auswahl.

Universitäts- und Landesbibliothek Sachsen-Anhalt
urn:nbn:de:gbv:3:3-63767/fragment/page=0385

Carl Heidenreich,

Breitestrasse 54, Eingang Grosse Bergstrasse, Neustadt,

empfiehlt sein reichhaltiges

Stahlwarenlager,

nur gute Arbeit, wie
Tranchier-, Tisch- und Dessertmesser, Gabeln, Küchen-, Gemüse-, Taschen-, Feder- und Rasiermesser,
sowie alle Sorten
gute Stahlscheeren u. s. w.
Unter andern:
Theebutterbrodmesser, Butterbrodmesser, Pariser Schinkenmesser,
Schlachtemesser,
Gartengerätschaften, z. B. **Hippen,** verschiedene Sorten,
Rasenscheeren, Okuliermesser u. s. w.
Besonders empfehle ich sehr gute **Messerschärfer,** wonach jedes Messer einen guten Schnitt bekommt.
Reparaturen und Schleifereien werden schnell und gut besorgt.

Joh. Frahm,

Wernigerode, Uhrmacher, Westernstr. 5,

empfiehlt sein Lager aller Arten



Uhren

als

Herren- u. Damenuhren

in Gold, Silber u. Neusilber,

Regulateure,

neueste Muster,

Wand- u. Weckeruhren.

Herren- u. Damenketten in Talmi u. Nickel.

Reparaturen jeder Art unter Garantie schnell und billigst.

Universitäts- und Landesbibliothek Sachsen-Anhalt
urn:nbn:de:gbv:3:3-63767/fragment/page=0386

Chocolade- und Cacao-Fabrik

Franz Maul & Co.

Wernigerode am Harz.

Carl Hildebrand,

Tapetenhandlung, Wernigerode, a. Markt.

Grösstes Lager von

Tapeten und Borden.

Rouleaux, Wachstuche, Cocosläufer und -Abtreter.

Linoleum.

Wachstisch- und Bettvorlagen, Gummitischdecken und -Schürzen, Fensterglas, Spiegel, Gardinenstangen und -Rosetten.

Contobücher.

Bildereinrahmungen

in elegantester, sauberer Ausführung u. zu billigsten Preisen.

Aeltestes Geschäft dieser Branche am Platze.



Elegantes Spazier- u. Reisefuhrwerk

ist zu haben bei

Carl Meyer,

Büchtingenstrasse 38.

Aug. Marquardt, Produktengeschäft,

kauft Lumpen und tierische Abfälle.

August Ernst,

Lampenfabrik, Burgstrasse 16.

Grösste Auswahl bei billigster Preisstellung unter Garantie in

Tisch-, Hänge- u. Wandlampen

in den neuesten, besten Brenner-Constructionen, als

Reichs-, Blitz- u. Germania-Brenner,

letztere zu jeder Lampe verwendbar.

Ausserdem empfehle

Emaille- u. Lackierwaren, Windleuchter etc.



Fr. Hotopp

vorm. Mittendorf.

Wernigerode, Oberengengasse 7,

ältestes Schirmgeschäft

(gegründet 1842),

empfiehlt dem geehrten Publikum

Sonnen- u. Regenschirme

jeder Art.

Eigenes Fabrikat.

Reparaturen und Bezüge werden schnell und billig angefertigt.

Hochachtungsvoll **D. O.**

Louis Hüllnhagen,

Wernigerode (Neustadt),

Breitestrasse 88,

Getreide-, Mehl- und Futter-Handlung.

Lager künstl. Dünger.

Wilh. Richter,

Mech. Bau- u. Möbeltischlerei,

Wernigerode, Grünestrasse 38,

fertigt als Spezialität:

Thüren, Fenster, Hausthore,
Ladenvorbaue u. s. w.

Sauber gearbeitete

Rollläden.

Tapeten-Handlung
von
E. Lauterbach,
Maler
empfiehlt seine **Neuheiten** in
Tapeten und Borden,
sowie Plafond- und Wanddekorationen.
Ferner
Rouleaux, Wachstuche u. Goldleisten.

Verzeichnis
der
Sommer-Wohnungen
in
Wernigerode, Nöschenrode und Hasserode.

Beck, A., N., Mühlenthal, 1 St., 1 Ka. und Balkon, ev. auch Mitbenutzung der Küche.

Behrens, Friedr., H., Lützenfeldstr. 24c., 2 St., 2 Ka., Küche u. Garten.

Bläss, August, W., Flutrenne 3, 1 St. u. 1 K., Garten. Daselbst ist Kutschfuhrwerk zu haben.

Borchert, C., Fuhrwerksbesitzer, N., Tiergartenstr. 202, 4 St., 2 Ka., Kü., Garten, Veranden, Kaffee, frische Milch.

Braemer, Frau, N., Kreuzberg 146, 2 St., 2 Ka., Garten, Laube, geschützten Sitzplatz. Auf Wunsch Verpflg. Außerdem eine Balkonwohnung: 1 Wohn- u. 1 Schlafzimmer.

Breustedt, Frau *C.*, H., Am stillen Wasser 3, 1 St., 1—2 Ka., Kü., Gartenstube und Laube.

Brecht, Friedrich, H., Friedrichstr. 51, 2 St., 2 Ka., 1 Mädchenka., 1 Kü., Garten und Lauben. Morgens Kaffee.

Budina, Zahnartist, W., Bahnhofstr. 8, Sommerlogis im Part., Gart. vor der Wohnung.

Boeters, E., H., Amtsgasse 1, 2—3 St., mehrere Ka., Garten, Laube.

Catzenstein, M. W., H., Friedrichstr. 126a 1 Tr. 2—3 große hohe Zimmer.

Dieckmann, Amtmann, W., Gr. Lindenbergstr. 10, 3 St., 3 Ka., Kü., Garten, Lauben, Veranden. Auf Wunsch ganze Pension oder teilweise Verpflegung.

Eilers, Elias, N., Kl. Kreuzbergstr. 11, 1 St., 1 Ka., Kü., Garten, Laube.

Fricke, Georg, H., Am Eichberge 5, 3 Wohnungen, 3 St., 4 Ka., 2 Kü., Garten, 3 Lauben.

Friedrich, August, H., Trift 1, 1 St., 1 Ka., Kü., Laube. Preis 60 Mk. pro Monat.

Franke, Wegeaufseher, H., Triangel 3a, 2 St., 2 Ka., Kü., Garten, Laube, Veranda.

Faulbaum, Frau *A.*, W., Gr. Lindenbergstr. 32, 3 Zimm. mit Gart. und Laube, parterre.

Feuerstacke, Fräulein *Louise*, N., Schönecke 32, 2 Stuben mit 2 Betten.

Giebel, Carl, H., Sandbrink 11c, 2a, 2, 3 Stuben nebst Garten-Benutzung.

Gerecke, Aug., N., Kreuzberg, Gartenstr. 201a, 12 Zimmer, Küche, Speisekeller, Keller, Garten, Laube.

Gülle, Frau Major, N., Kreuzbergstr. 5, 3 Zimm., 3 Ka., Balkon, Gartenplatz. An ruhige Mieter.

Grosshennig, Fräulein, N., Burgberg 7, 3 Wohnungen mit 10 Zimm., Garten, Lauben. Auf Wunsch volle Pension u. einzelne Zimmer.

Gruss, Carl, W., Gr. Lindenbergstr. 30, 2 Wohnungen, 2—3 St., 2 Ka., Kü., 2 Gärten, Lauben, Balkon, Veranda. Auf Wunsch Kaffee und Bedienung.

Graumann, Frau *Joh.* „Hotel Mühlenthal." 29 Wohnungen, Garten, Lauben, Balkon, Veranden, Verpflg.

Hahne, Heinr., N., Tiergartenstr. 5, 4 St., 6 Ka., 2 Kü., Garten, 2 Lauben, Balkon, Kaffee.

Hahne, Fr., Zimmermann, N., Tiergartenstr. 6, 1 St., 1 Ka., Garten, Laube, Veranda.

Haenicke, verw. Hauptmann, W., Breitestr. 94, part. links, 1 gr. Zimmer mit 2 Betten.

Hoppstock, H., Amtsfeldstr. 2b, 4 St., 6 Ka., 2 Kü., Garten, Lauben, geteilt.

Hoffmann, Carl, Zahlmeister a. D., H., Pfälzergasse 10b, 2 Wohnungen zus. 2 St., 2—3 Ka., Garten, Laube, Veranda. Kaffee. Gute Verpflg. in unmittelbarer Nähe.

Hintze, Aug., H., Friedrichstr. 30, 1 St., 1 Ka., Garten, Laube.

Universitäts- und Landesbibliothek Sachsen-Anhalt
urn:nbn:de:gbv:3:3-63767/fragment/page=0391

Hankel, H., Mönchstieg 3c, hochpart., 2 zusammenhängende St. u. 1 einzelne St., Garten u. Veranden.

Haagen, A., H., Friedrichstr. 89, Parterre: 4 Zimmer, 1 Salon, 2 Kabinette, 2 Kü., Speisegewölbe, Keller; 1. Etage: 5 Zimm., 4 Ka., Balkon, Veranda, Lauben, gr. schöner Garten. Auf Wunsch saubere Herrschaftsbetten. Preis nach Vereinbarung.

Illies, Christian, N., Tiergartenstr. 14, 2 St., 2 Ka., Kü., Garten, Lauben, Balkon.

Jakob, Frau *Dr.*, W., Gr. Bleek 22, 3 Wohnungen, 5 St., 2 Ka., Ku., Garten, Lauben, Balkon, Veranden.

Jehn, Fr. *Dr.*, H., Blockshornberg 2, 2 Wohnzimm., 2 Schlafzimm., ev. Küche, Garten.

Keller, Georg, N., Mühlenthal 26, 1 St., 1 Ka., Garten, 1 Laube. Auf Wunsch teilweise Verpflegung ohne Mittagessen.

Kienitz, Frau, N., Gr. Kreuzbergstr. 216, 3 St., 3 Stubenkammern, Gartenplatz, Balkon; Kaffee, Mittagessen, auch ganze Pension, event. Frühstück, Mittag und Abendbrot. Preise: Im Juli 10—18 Mk. pro Woche, die übrigen Monate billiger.

Kommallein, D., N., Kreuzberg, Gartenstr. 2, 7 Zimmer, Balkon, geschützte Laube, Garten.

Kühnemund, Förster, N., Mühlenthal, Försterei Voigtstieg, 5 Wohn- und Schlafräume, 6 Betten, Garten, Lauben. Volle Pension. Milch von eigenem Viehstand.

Kleist, Martin, W., Kl. Lindenbergstr. 7, 2 Wohnungen, 5 St., 3 Ka., Kü., Garten, Laube, Balkon, Veranden. Auf Wunsch Verpflg.

Krull, Carl, H., Triangel 1a, 1 St., 1 Ka., Kü., Garten, Laube. Kaffee. Nahe am Walde mit schöner Aussicht.

Kommert, Frau *M.*, N., Kaiserstr. 27, 1 St., 1 Ka., Kü., Garten, Laube; außerdem noch 1 St., 1 Ka., Kü. und Garten. Bedienung, auf Wunsch Verpflg.

Kette, H., Friedrichstr. 54a, 4—5 St., 1—2 Ka., Garten, Balkon, Veranda, Kaffee und Abendessen. Am Walde.

Kälber, Adolf, W., Breitestr. 53, 2 Wohnungen, 2 St., 2 Ka. Auf Wunsch Pension.

Lange, Henr., N., Mühlenthal 217, 2 Wohnungen, parterre: 1 St., 2 Ka., Kü.; erste Etage: 1 St., 3 Ka., Balkon. Garten, Lauben, Veranda, Kaffee und Abendessen.

Lüders, Oberförster a. D., H., Amtsfeldstr. 5, 1 St., 2 Ka., Balkon, Veranda. Auf Wunsch erstes Frühstück und Abendbrod. Preis für St., Ka. mit 2 Betten, Balkon, monatlich 75 bis 90 Mk., für das einzelne Zimmer mit 2 Betten monatlich 45—60 Mk.

Lütge, C., W., Gr. Lindenbergstr. 32, 3 Wohnungen, 4 St., 3 Ka. mit 8 Betten, Magdkammer, Garten, Lauben, Balkon, Veranda; Kaffee, Frühstück, Abendbrod.

Lindstedt, Frau Inspektor, H., Drängethal-Chaussee 1a, 4 Wohnungen 4 St., 4 Ka., Garten, Veranden. Erstes Frühstück. Preis monatlich 60—90 Mk. für die Wohnung.

Lüders, Carl, H., Drängethalstr. 2, 3 St., 5 Ka., Kü., 3 Veranden.

Metorn, C., N., Harburg, 2 St., 1 Ka.

Universitäts- und Landesbibliothek Sachsen-Anhalt
urn:nbn:de:gbv:3:3-63767/fragment/page=0392

Müller, Th., N., Gr. Bleek, Schützenstr. 161, 10 Wohnungen, 10 St., div. Ka., Lauben, Veranden. Ganze Pension oder teilweise Verpflegung.

Neldert, Fräulein *M.*, H., Friedrichstr. 14, 4 Wohnungen, 4 St., 4 Ka., Vorgarten, Lauben. Beköstigung.

Neumann, Förster, H., Friedrichstr. 15, 4 St., 4 Ka., Kü., Garten, Lauben.

Nordhausen, Fr., N., Mühlenthal, Tiergartenstr. 7, 7 Zimm. nebst Kü., Veranda, Garten und Lauben. 10 Betten. (Parterre.)

N., Tiergartenstr. 12, 1 Tr., 2 St., 1 mit Balkon, 2 Schlafkabinette, Kü., Speisekammer. Für 2—3 Monate.

Ohlhoff, Lehrer a. d. Mittelschule, N., Promenade 6, 2—3 Zimmer für die ganze Saison, im Juli 4 Zimmer, Vor- u. Hintergarten. Verpflegung nach Uebereinkunft.

Otto, Hermann, W., Flutrenne 5, 1. St., 1 Ka., kleiner Garten, Laube, Speisewirtschaft nebenan.

Pobering, Marie, Frau, N., Tiergartenstr. 191, 2 St., 3 Ka., 1 Kü., Garten, Laube, Veranda.

Pleiser, Witwe, H., Lüttgenfeldstr. 23, 2 St., 4 Ka., Kü., Garten, Laube.

Prestel, Fräulein, H., Mönchstieg 3e, 3 St., 3 Ka., Garten, bedeckte Veranda, Laube, Grotte. Auf Wunsch Verpflg.

Pflaume, Otto, W., Neustädter Burgberg 8, 2 St., 2 Ka.

Papendiek, Heinrich, H., Pfälzergasse 5, 1 St., 1 Ka., Kü., gr. Garten; ganz nahe am Walde; für 1 oder 2 Personen. Preis: Im Mai à Person wöchentlich 4 Mk., Juni, Juli, August 5 Mk., für die ganze Saison 55 Mk. Pension nach Uebereinkunft.

Peikert, C., N., Mühlenthal 9, dicht am Walde, 2 Wohnungen part. u. I. Etage, je 5—6 Wohn- u. Schlafräume, Kü. u. Zubehör, ev. auch geteilt. Gr. Garten, Lauben und Sitzplätze.

Renke, Frau *Anna*, H., Mönchstieg 5a, 2 St., 2 Ka., Kü., Garten, Laube, Veranda.

Rust, Frau *Aug.*, W., Westernstr. 42, 2 St., 2 Ka., Kü., Pferdeställe, Garten, Veranden.

Reiche, Frau Amtmann, *geb. Rabe.*, N., Promenadenstr. 5, 2 Wohnungen, 5 St., 3 Ka., Kü., Gartenzimmer, Garten, Lauben.

Rudolph, E., Lehrer, H., Mönchstieg 4, 3 St., 2 Ka., Kü., Garten Laube, Veranda, Morgenkaffee, Abendbrod.

Schönemann, August, H., Papenthal 2, 2 St., 2 Ka., 2 Kü., Gart., Park und Wald.

Sumpff, Elise, Frau Pastorin, H., Mönchstieg 3c, 1 Tr., 2 feinere Zimmer mit Balkon und schöner Aussicht für 2 Personen.

Stridde, Friedr., Kaufm., W., Ilsenburgerstr. 14, 1 St. nebst Ka. und Küche.

Schröder, Lehrer, N., Mühlenthalstr. 22, 1 St., 2 Ka., Balkon, Garten, Laube. Kaffee.

Seyfert, Georg, N., Mühlenthal 134, 2 Wohnungen, 2 St., 2 Ka., Kü., Garten, Lauben. Dicht am Walde.

Schitkewitz, Fräulein, W., Burgstr. 31, 1 St., 1 Ka.

Universitäts- und Landesbibliothek Sachsen-Anhalt
urn:nbn:de:gbv:3:3-63767/fragment/page=0393

Schurig, Rektor, W., Gr. Lindenbergstr. 7, 2 Wohnungen, jede 1 St., 1—2 Ka., Kü., Garten, Lauben, event. Frühstück.

Schaum, Fräulein, H., Friedrichstr. 1, 3 St., 2 Ka., Veranda, Garten. Auf Wunsch Pension.

Schüssler, J., Wwe., N., Kreuzberg-Gartenstr., 4 Wohnungen, 7 St., 2 Ka., Garten, Balkon, 1 große Veranda. 12—15 Betten. Auf Wunsch auch Beköstigung.

Scharow, Frau *Dr.*, H., Friedrichstr. 132, 4 St., 4 Ka., Kü., Keller, Holzgelaß, Garten, Laube, Veranda.

Schultz, I. Bürgermeister, W., Kl. Lindenbergstr. 5, 2 Wohnungen, 3 St., 4 Ka., Kü. mit Wasserltg., Badezimmer, Keller, Holzgelaß, Garten, Lauben, Balkon und Veranda. Nahe am Walde. Prächtige Aussicht.

Spengler, Geometer, W., Gr. Bleek 18, 2 Wohnungen mit je 1 St., 1—2 Ka., mit Küche, Garten, Veranda; auf Wunsch Pension.

Siegel, F. A., W., Gr. Lindenbergstr. 122, 2 Wohnungen mit je 1 St., 1 Ka., Kü. u. Garten.

Seelmann, Frau *E.*, H., Friedrichstr. 30, 1 St., Garten u. Laube. Frühstück und Abendbrod, auch ganze Pension. Preis für Juli 50 Mark, Juni und August billiger, für ganze Pension pro Tag 3,50 Mark incl. Wohnung.

Töpperwien, G., W., Gartenstr. 12, 2 Zimm. für Fremde ohne Kind.

Voigtel, Frau Pastor, N., Kaiserstr. 43, 2 Wohnungen, 1 St., 1 Ka., Kü., Magdgelaß, Garten und Laube und ein Häuschen mit 4 Räumen, Mädchengelaß, Kü., Gartenplatz. Morgenkaffee, event. Abendbrot.

Willgerodt, Ch., H., Drängethal-Chaussee 1, 4 Wohnungen, 4 St., 5 Ka., 2 Kü., Vorgarten, Lauben, Balkon, Sitzplätze. Bedienung nach Uebereinkunft. Für Juli bereits vermietet.

Weber, Heinr., H., Amtsgasse 5, 2 Wohnungen, 2 St., 3 Ka., Kü., Keller, Garten, Laube, Veranda.

Wolff, Postbaurat a. D., W., Gr. Bleek 1, 2 St., 2 Ka., 2 Balkons, Garten, Laube. Auch geteilt. Morgens Kaffee.

Wölkerling, W., Burgstr. 28, möbl. Zimmer. Auf Wunsch mit Beköstigung.

Wesche, Frau Wittwe, N., Kreuzberg 14, 4 St., 5—6 Ka., 2 Kü., Keller, Kohlengelaß, Garten, Balkon, 2 Gartenhäuser, geschützte und freie Sitzplätze. Im Ganzen oder auch in 3 Wohnungen geteilt. Kaffee, Thee, Abendbrod. Speiseanstalten in der Nähe. Billige Preise. Gebirgswasserleitung in den Etagen.

Wolff, Paul, W., Gr. Lindenbergstr. 19, 6 St., 3 Ka., Garten, Laube, Veranda. Verpflg.

Werner, Friedr., H, Friedrichsstr. 86, 1 St., 3 Ka., Kü., Garten, Laube.

Wente, Frau, W., Schützenstr. 16, 1 Zimmer m. Bett.

Sommer-Wohnungen.

Hallbauer, Wernigerode, Gartenstr. 14, 1 Zimmer mit 1 ev. 2 Betten.
Kleeberg, Frau Oekon.-Kommissionsrath, Nöschenrode, Kaiserstr. 51, 1 große Stu., 2 Kam. mit je 2 Betten, Kü. u. Speisekammer. Gartenplatz. 1 größ. Stu., 2 Ka. m. je 2 Betten, Gartenplatz.
Nieschling, Frau Prediger, Hasserode, Mönchstieg 3f.
Bomsdorf, von, Oberstleutnant, Hasserode, Mönchstieg 3g.

N. Begach, Burgstrasse 47.
Lager von fertiger
Herren- und Knaben-Garderobe.
Anfertigung nach Maass.
Damen- u. Kinder-Konfektion.
Sämtliche Artikel in
Wollwaren, Korsetts, Handschuhen, Nähutensilien und Kurzwaren.

Ofenlager von Theodor Müller,
Töpfermeister,
Wernigerode am Harz,

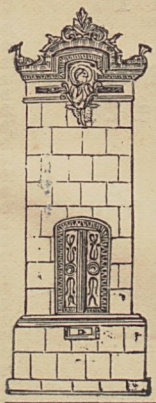

empfiehlt sich zur Anfertigung aller Arten von **Altdeutschen, Meissner, Chamotte- und Berliner Oefen, Kamine** jeden Stiles, **Badewannen. Einrichtung von Kochmaschinen** für Hotels u. Restaurants sowie für jede Haushaltung passend nach den neuesten Erfahrungen mit vorteilhaftester Feuerungsanlage. Sämtliche Arbeiten werden unter Garantie geliefert. **Umsetzen** sowie **Reparaturen** werden schnell und zur Zufriedenheit ausgeführt.

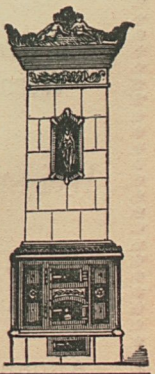

Reelle Bedienung. Solide Preise.
Einziges Spezialgeschäft am Orte und in der Umgegend.

Friedr. Kühne,

Westernstrasse 11.



Meine Omnibusse fahren vom Bahnhofe nach Wernigerode u. Hasserode, Steinerne Renne etc., bei Ankunft jeden Zuges und ebenso von dort nach jedem abgehenden Zuge; nach dem Brocken über Schierke morgens, von demselben nachmittags über Ilsenburg nach Wernigerode.

Lohnfuhrwerk zu jeder Zeit.

J. Sochaczewer,

Putz-, Weisswaren-,
Gardinen- und Wäsche-Fabrik,
Wernigerode a. H., Burgstrasse 24.

Lager sämtlicher
Weisswaren, Stickereien, Gardinen,
Seidenband,
Tüll und Spitzen.

Leinen- und Baumwollwaren-Lager.

Annahme für W. Spindler's Färberei.

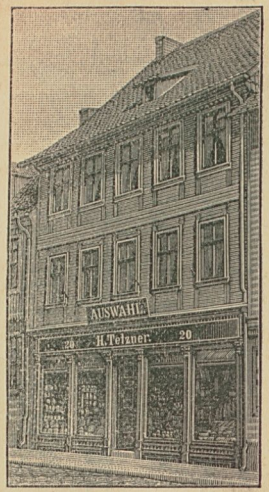

H. Tetzner

Auswahl,

Wernigerode, Breitestrasse 20.

Porzellan und Glaswaren.

Haushaltungs-Gegenstände und Küchen-Einrichtungen.

Harzer Kunstguss-Niederlage.

Harz-Ansichten, Bergstöcke u. Spazierstöcke.

Reiseutensilien, Lederwaren etc.

Universitäts- und Landesbibliothek Sachsen-Anhalt
urn:nbn:de:gbv:3:3-63767/fragment/page=0397



Ulrich Pitt

Kunst- u. Handelsgärtner

Wernigerode a. Harz,

hält reiche Sortimente **blühender Topf-** und **Landblumenpflanzen** sowie **Blattpflanzen** bestens empfohlen und liefert **Bindereien aller Art** als **Bouquets, Kränze, Palmenzweige, Kreuze, Kronen, Anker** und **Guirlanden** etc. in gewöhnlicher und feinster Ausführung zu billigen Preisen.

Zum Besuch meiner Gärtnerei lade ich hiermit höflichst ein. Dieselbe bietet in den Sommermonaten die reichen, wiederholt prämiierten Sortimente **gefülltblühender Begonien** eigener Zucht, grosse Sortimente **Canna** und **Rosen**, in welchen die vorzüglichsten Neuheiten des Jahres vertreten sind, sowie eine reiche Auswahl zum Schmuck des Gartens geeigneter Pflanzen, dem Blumen- und Gartenfreund zur Ansicht dar.

Gärtnerei: Nöschenrode, Kaiserstrasse.

Blumenladen: Wernigerode, Breitestrasse 27.

Inhalts-Verzeichnis
des Geschäfts-Anzeigers.

	Seite
Ahrens, H.	51
Angerstein, B.	33
Artelt, A.	13
Baum, J.	41
Bartels, Adolf	45
Begach, N.	77
Beck, H. (Cüsters Camp)	58
Becker, Fr.	27
Bollmann, Fr. (Inhaber G. Spilcke), vorne.	
Bormann, C.	65
Bothe, Aug.	43
Böhme, G.	37
Brandt, (Kurhaus)	48
Brüning, Wilh.	23
Budina, A.	34
Demuth, Fr., Hasserode	4
Dietze & Co.	11
Dill, Carl	53
Dingelstedt, Fr.	38
Dziony, Carl	53
Echtermeyer, L.	66
Eigendorf, Paul	27
Emmer, Wilh., Berlin	16
Ernst, Aug.	70
Flentje, Wilh.	61
Förster, Fr.	50
Frahm, Joh.	68
Fricke, M. (Weißer Hirsch), vorne.	
Fricke, Ww. (Goth. Haus)	49
Fuchs, Carl	49
Gadebusch, Alfr.	17—20
Geitel, Fr.	35
Grunewald, Elise	53

	Seite
Harzbote, Elbingerode	10
Harzburger Wochenblatt	22
Haselhorst, Ferd.	62
Heidenreich, Carl	68
Heidenreich, Gust.	25
Heidenreich, Wilh.	4
Heine, Aug.	40
Heinicke, F. C.	26
Hildebrand, C.	69
Hindenburg, A.	9
Hesselbarth (Hotel Hohnstein)	24
Heßling, D. (Schützenhaus)	39
Holzberger, Alb.	47
Holzheuer, Fr.	10
Hoppe, A., Zahnarzt	3
Hoppe, H., Kürschner	54
Hotopp, Fr.	70
Hüllnhagen, Louis	71
Kabelitz, C.	22
Kasten, H.	9
Kaufmann, Max	22
Knauf's Hotel, vorne.	
Koch & Co., Phil.	8
Körber, Fr. (Wiener Hof)	39
Kühne, Friedr.	78
Krause, Jul., Ww.	63
Krebs, Herm.	29—32
Krumbhaar, C. F.	50
Krüger, Carl	49
Krümling, O.	35
Lauterbach, H.	72
Lehmann, E.	54
Liebetrut, G. C.	21
Löhr, Gustav	56

Universitäts- und Landesbibliothek Sachsen-Anhalt
urn:nbn:de:gbv:3:3-63767/fragment/page=0399

	Seite
Marquardt, Aug., Bierhandlung	38
Marquardt, A., Produktengeschäft	69
Maul, Franz & Co.	69
Marwitz (Café National)	46
Menzel, Otto	24
Metorn (Harburg)	60
Meyer, Adolf	34
Meyer, Carl	69
Meyer, Jürgen	44
Müller, Theod.	77
Müller, Ww. (Hotel Bellevue)	57
Nadler, Herm.	44
Niewerth, Th. (Hotel Stein. Renne)	64
Ottenberg, Aug.	6
Pitt, Ulrich	80
Ramme, Herm.	47
Rhien, H. F.	13
Richter, Ferd.	55
Richter, Wilh.	71
Rienäcker, Rob.	42
Rose, Carl	60
Rose, Fr.	6
Schäfer, Chr.	46
Schikowsky, H.	2
Schinkel, Joh., vorne.	
Schmidt, Heinr.	12
Schmoll, W. (Gesellschaftshaus)	52
Schreiber, F. W.	51
Schröter, Rich.	27
Schreyer, Ernst	28
Schuhart, Wilh.	5
Schütze, Friedr.	63
Schwanecke, L. H.	41
Sczesny, Carl	9
Seidler, Oswald	7
Sochaczewer, J.	78
Spengler, C.	64
Streve, C.	11
Stute, Wilh.	25
Tetzner, H.	15 u. 79
Uehr, E. C.	36
Volge, Th. (U. d. Eichen)	40
Werniger. Commandit-Gesellschaft	2—3
Wesche, Joh. Friedr.	67
Wolter, C.	66
Wölkerling, Fr.	14
Zimmermann, H. (Rathskeller)	21

Deutsches Industrie-Register.

Anhang

zu den Stadt-Adressbüchern des Deutschen Reiches. (Bezugsquellen-Nachweis für den Geschäfts-Verkehr.)

Jahrgang 1893/94.

Ausgabe für das Adressbuch

von

Wernigerode, Nöschenrode & Hasserode.

Wir bitten die letzte Seite zu beachten.

Alphabetisches Verzeichniss.

Abziehbilder, s. Papier-Industrie.
Adressen-Verlag, s. Agenturen.
Aetherische Oele u. Essenzen, s. Chem. Industrie.
Agenturen, Commissions-, Speditions- u. Export-Gesch. No. 1.
Akademien, s. Lehranstalten.
Album, s. Papier-Industrie.
Alfenidewaaren, s. Metallw.-Ind.
Aluminium, s. Metall-Industrie.
Anilin, s. Chem. Industrie.
Arbeiterkleider, s. Confection.
Armaturen, s. Metallwaaren-Industrie.
Asbestwaaren, s. Gummiwaaren-Ind.
Asphalt- u. Theersiedereien, s. Chem. Industrie.
Auskunfts-Bureaux. No. 2.
Badeanstalten, s. Cur- u. Badeanst.
Ball-Artikel, s. Kurz- u. Galantw.-Ind.
Bank-Institute. No. 3.
Barbier- u. Friseur-Artikel, s. Chem. Ind., auch Geschäfts-Einricht.
Bau-Industrie. No. 4.
Baumaterialien, s. Bau-Industrie.
Baumschulen, s. Gartenbau-Industrie.
Baumwollspinnereien, s. Text.-Ind.
Baumwoll-Waaren, s. Textil-Ind.
Baumwoll-Webereien, s. Text.-Ind.
Baubedarfsart. s. Bau-Industrie.
Berg- u. Hüttenwesen. No. 5.
Beschläge f. Thüren, Fenster etc. s. Metall-Industrie.
Bettfedern u. Daunen, s. Textil-I.
Bierbrauereien, s. Brauerei-Industrie
Bierseidel, s. Glaswaaren-Industrie, auch Thonwaaren-Industrie.
Bijouterie-Industrie. No. 6.
Billards, s. Gasthaus-Bedarfs-Artikel.
Billard-Tuch, s. Textil-Industrie.
Bindfaden, s. Hanf-Industrie.
Blasebalg, s. Werkzeug-Industrie.
Blattgold, s. Chem. Industrie.
Blechlackier-Waaren, s. Metallwaaren-Industrie.
Blechwalzwerke, s. Berg- u. Hüttenw.
Bleichereien, s. Textil-Industrie.
Bleiwaaren, s. Metallwaar.-Industr.
Bleiweiss, s. Chem. Industrie.
Blumen-Industrie (künstliche). No. 7.
Bodencredit-Banken, s. Bank-Instit.
Bonbons, s. Conditorei-Branche.
Branntwein, s. Brennereien.
Brauerei-Maschinen u. Utensilien, s. Masch. Ind. u. Geschäftseinr.
Brauerei-Schulen, s. Lehr-Anstalten.
Brau-Industrie. No. 8.
Brennereien-Industrie. No. 9.
Britanniawaaren, s. Metallwaar.-Ind.
Broncefarben u. Blattgold, s. Chem. Industrie.
Bronce-Giessereien, s. Metallw.-Ind.
Buchbinderei. s. Papierwaaren-Ind.
Buch-, Stein- u. Lichtdruckerei-Industrie. s. Papierwaaren-Industr.
Buchdruckpressen, s. Maschinen-Industrie, auch Geschäfts-Einrichtung.

Universitäts- und Landesbibliothek Sachsen-Anhalt
urn:nbn:de:gbv:3:3-63767/fragment/page=0401

Buntpapier, s. Papier-Industrie.
Bürsten-Industrie. No. 10.
Bürsten-Materialien, s. Bürst.-Ind.
Butter, s. Molkerei-Industrie.
Cacao u. Chocoladen, s. Conditorei- u. Zuckerwaaren-Industrie.
Cassen-Schränke u. Cassetten, s. Metall-Industrie.
Cartonnagen, s. Papier-Industrie.
Cement, s. Bau-Industrie.
Chamotten, s. Bau-Industrie.
Chemische Industrie. No. 11
Cliché's, s. Kunstgewerbl. Industrie.
Chocolade. s. Conditorei u. Zuckerw.-I.
Cognac, s. Brennereien.
Chromolith. Anstalten. s. Papier-Industrie.
Cichorien, s. Colonialwaaren.
Cigarrenkisten, s. Holz-Industrie.
Cigarren, Tabak-Industrie.
Coaksöfen. s. Metall-Industie.
Cocos-Teppiche, s. Textil-Industrie.
Colonial- und Material-Waaren Handel. No. 12.
Commissionsgeschäfte u. Spediteure, s. Agentur etc.
Cond.- u. Zuckerw.-Ind. No. 13.
Cond.-Utensilien, s. Geschäfts-Einr.
Confection u. Modewaaren. No. 14.
Corsettfabriken, s. Confection etc.
Cravatten, s. Confection etc.
Cravattenstoffe, s. Textil-Industrie.
Conservatorien, s. Lehranstalten.
Conserven, s. Delicatessen.
Cotillon- u. Ballartikel, s. Kurz- u. Galanteriewaaren-Industrie.
Couverts, s. Papier-Industrie.
Cur- u. Badeanst., Bäder etc. No. 15.
Dachdecker, s. Bau-Industrie.
Dachpappen, s. Bau-Industrie.
Damast, s. Textil-Industrie.
Dampfkessel, s. Maschinen-Industrie.
Dampfmühl.-Oelfabr., s. Mühl.-Ind.
Dampfsägewerke, s. Holz-Industrie.
Dampfziegeleien, s. Ziegeleien.
Därme, s. Fleischwaaren-Industrie.
Delicatessenwaaren-Ind. No. 16.
Destillationen u. Liqueurfabrk, s. Brennerei etc. Industrie.
Draht, s. Metallwaaren-Industrie.
Drahtseile, s. Metallwaaren-Industrie.
Drahtwaaren, s. Metallwaaren-Ind.
Drechslerwaaren, s. Holz-Industrie.
Droguen, s. Chemische Industrie.
Druckereien (Buch), s. Papier-Ind. etc.
Druckereien (Stoff), s. Textil-Ind.
Düngmittel, s. Chemische Industrie.
Düten, s. Papier-Industrie.
Dynamit, s. Chemische Industrie.
Eier, s. Colonialwaaren, auch Productenh.
Eisengiessereien, s. Maschinen-Ind.
Eisenwaaren, s. Metallwaaren-Ind.
Eisen- u. Stahlwerke, s. Berg- u. Hüttenwesen.
Eiswerke, s. Chemische Industrie.
Eisschränke, s. Haus- u. Küchenger.
Electrische Industrie. No. 17.
Electrotechn. Anstalten, s. Installations-Geschäfte.
Elfenbeinvasen, s. Kunstgewerbe.
Emaillirwaaren, s. Metallw.-Industr.
Erziehungs (Unterr.) -Anstalt., s. Lehranstalten.
Essenzen, s. Chemische Industrie.
Essig, s. Chemische Industrie.
Etiquetten, s. Papier-Industrie
Exporteure, s. Agenturen etc.
Fächer, s. Confection.
Fahnen-Fabriken. No 18.
Fahrräder, s. Masch.-Ind., auch Sport.
Fahrräder-Utensilienhandlung, s. Jagd- u. Sport-Utensilien.
Färbereien, s. Textil-Industrie.
Färberei- u. Bleicherei-Masch., s. Maschinen-Industrie.
Farbwaaren, s. Chemische Industrie.
Fassfabriken, s. Holz-Industrie.
Fassholz, s. Holz-Industrie.
Feigenkaffee, s. Kaffeesurrogatfabrik.
Feilen, s. Metallwaaren-Industrie.
Fernrohre, s. Instrumenten-Industrie.
Feuerspritzen, s. Maschin.-Industrie.
Feuerungs- u. Heizungsanlagen, s. Maschinen-Industrie.
Feuerwerkskörper, s. Chem. Ind.
Filzhüte, s. Hut- etc. Industrie.
Filzwaaren, s. Hut- etc. Industrie.
Filz, s. Hut- etc. Industrie.
Filzschuhe, s. Hut- etc. Industrie.
Firmenschilder, s. Geschäftseinrich.
Firniss, s. Chemische Industrie.
Fischbein- u. Rohr-Industr. No. 19.
Fischhandel. No. 20.
Fischerei-Utensilien, s. Fischerei-Industrie etc.
Flachs, s. Hanf-Industrie.
Flaschen, s. Glas-Industrie.
Fleischwaaren-Industrie. No. 21.
Fleischerei-Maschinen u. Einrichtungen, s. Maschinen-Industrie, auch Geschäfts-Einrichtungen.
Flinten, s. Waffen-Industrie.
Fournituren (Uhren), s. Uhren-Ind.
Fournituren (Hut u. Mütze), s. Hut etc. Industrie.
Fourage, s. Futtermittelhandel, auch Productenhandel.
Fruchtsaft, s. Destillation etc.
Futtermittel-Handel. No. 22.
Galanteriewaaren. s. Kurzw. etc.-Ind.
Garn, s. Textilwaaren-Industrie.
Gartenbau (Gartenbau-Producte und Gartenbau-Geräthe). No. 23.
Gasthaus-Bedarfs-Artikel, s. Geschäfts-Einrichtungen.
Gas- u. Wasseranlagen, s. Installations-Anstalten.
Geflügelzucht u. Handel. No. 24.
Geschäfts-Einricht.-Ind. No. 25.
Glas-Industrie. No. 26.
Glocken-Giesserei, s. Metall-Ind.
Gold- u. Silber-Spinnereien. No. 27
Grabsteine, s. Stein-Industrie.
Granit-Werke, s. Stein-Industrie.
Gravir- u. Prägeanst., s. Kunst-Gew.
Gummiwaaren-Industrie. No. 28.
Gussstahl-Fabr., s. Berg- u. Hüttenw.
Guttapercha, s. Gummiwaaren-Ind.
Gypsfabrik, s. Bau-Industrie.
Hadern, s. Rohproducte.
Hammerwerke, s. Maschinen-Ind.
Handelsgärtnereien, s. Gartenbau.
Handelsschulen, s. Lehranstalten.
Handschuhe, Glacé-, s. Leder-Ind.
„ Stoff-, s. Textil-Ind.
Hanf-Industrie. No. 29.
Harmonika, s. Musik u. Musikgewerbe.
Harmonium, s. Musik etc.
Hartgummi, s. Gummiwaaren-Ind.
Haussegen, s. Kurzwaaren.

Universitäts- und Landesbibliothek Sachsen-Anhalt
urn:nbn:de:gbv:3:3-63767/fragment/page=0402

Haus- u. Küchengeräthe. No. 30.
Heizungs-Anlagen, s. Masch.-Ind.
Hebezeugfabr., s. Werkzeug etc.-Ind.
Hochöfen, s. Berg- u. Hüttenwesen.
Holz-Industrie. No. 31.
Holzbearbeitungs-Maschinen, s. Maschinen-Industrie.
Holzgalanterie-Waaren, s. Kurz- etc. Waaren.
Holzschuhe- u. Holzpantoffel-Fabrik, s. Holz- u. auch Leder-Ind.
Holzspunde, s. Holz-Industrie.
Hôtels. No. 32.
Hundefutter, s. Futtermittel.
Hut- u. Filz-Industrie. No. 33.
Ingenieure, s. Technische Bureaux.
Installations-Geschäfte für Gas- u. Wasseranlagen. No. 34.
Instrumenten-Industrie. No. 35.
Irdenwaaren s. Thonwaaren Industr.
Jagd- u. Sport-Utensilien. No. 36.
Jute-Webereien, s. Textil-Industrie.
Kaffee-Surrogat. No. 37.
Kaffee-Röstereien, s. Colonialw.
Kalkbrennereien, s. Bauwesen.
Käse, s. Molkereien.
Kassetten- u. Kassenschränke, s. Metall-Industrie. auch Kunstgewerbe.
Kattundruckerei, s. Textil-Industr.
Kesselschmiede, s. Masch.-Industrie.
Kerzen, s. Chemische Industrie.
Kellerei-Artikel, s. Geschäfts-Einrichtungs-Industrie.
Kinderwagen, s. Korbwaaren-Ind.
Kranken-Fahrstühle, s. Krankenpflegeartikel-Industr.
Kirchen-Geräthe. No. 38.
Kisten, s. Holzindustrie.
Klöppeleisen (Spitzen) s. Textil-Ind.
Knochenmehl (Kunstdüng.) s. Chem.-I.
Knopf-Industrie. No. 39.
Koffer (Sattlerw.), s. Lederw.-Ind.
Kohlen-Handlungen. s. Berg- und Hüttenwesen.
Korbwaaren-Industrie. No. 40.
Kork- u. Korkwaaren, s. Holz-I.
Krankenpflege (Artikel zur.) No. 41.
Kühl-Apparate, s. Maschinen-Ind.
Küchen-Geräthe, s. Haus- etc.-Ger.
Kunstbutter, s. Colonialw.
Kunstdünger, s. Chem. Industr.
Kunstgiessereien (Bronce etc.) s. Metallwaaren-Industr.
Kunstwolle, s. Textil-Industrie.
Kunstgewerbe. No. 42.
Kupferwaaren, s. Metallw.-Industr.
Kurz-, Galant.- u. Spielw. No. 43.
Laboratoriums-Einrichtungen, s. Chem. Industrie und Glaswaaren.
Lacke, s. Chem. Industr.
Lackwaaren, s. Metallw.-Industr.
Lampen, s. Metallw.-Industrie.
Lampenschirme (Papier), s. Papier-I.
Lampenschirme (Seiden) s. Kurz- u. Galanteriewaaren.
Landw. Maschinen u. Geräthe, s. Maschinen-Industr.
Landw. Producten, s. Producten-H.
Laternen, s. Metallw.-Industrie.
Laubsägen, s. Metallw.-Industrie.
Läuferstoffe, s. Textil-Industrie.
Leder-Industrie. No. 44.
Lehranstalten. No. 45.
Lehrmittelfabriken. s. Lehranstalt.
Leim, s. Chem. Industrie.
Leinen, s. Textil-Industrie.
Leisten (Schuhe), s. Schuhm.-Artikel.
Lichtdruckereien, s. Papier-Ind
Lichte, s. Chem. Industrie.
Liqueur, s. Brennereien etc.
Linoleum, s. Leder-Industrie.
Lithogr. Anstalten, s. Papier-Ind.
Lodenstoffe, Lodenw., s. Textil-I.
Lumpen, s. Rohproducte.
Luxuspapier, s. Papier-Industrie.
Luxuswagen, s. Wagenbau.
Majolika, s. Thon- u. Porzellan-Ind.
Mal- und Zeichnen-Utensilien, s. Zeichnen- und Materialw.-Ind.
Malz, s. Brauerei-Industr.
Margarine-Fabriken, s. Colonialw.
Marmorwaaren, s. Stein-Industrie.
Maschinen-Riemen, s. Treibriemen.
Maschinen-Industrie. No. 46.
Masken u. Mask.-Garderb. No. 47.
Medaillen, s. Metallw.-Industrie.
Messingwaaren, s. Metallw.-Ind.
Metallwaaren-Industrie. No. 48.
Militär-Effecten-Industr. No. 49.
Mineralwasser. s. Chem. Industrie.
Modewaaren. s. Confection- u. Modewaaren, auch Textil-Industrie.
Möbel, s. Holz-Industr., auch Polsterw.
Molkerei-Einrichtungen, s. Maschinen-Ind., auch Geschäfts-Einricht.
Molkereien u. Käsereien. No. 50.
Mostrich. s. Senf-Fabriken.
Mühlen-Industrie. No. 51.
Müllerei-Maschinen. s. Masch.-Ind.
Musik u. Musik-Industr. No. 52.
Nadeln, s. Metallw-Industrie.
Nähmaschinen, s. Maschinen-Ind.
Netze, s. Hanf-Industrie.
Neusilberwaaren, s. Metallw.-Ind.
Nickelwaaren, s. Metallw.-Industrie.
Nudel und Maccaroni, s. Colonialw.
Oel-Fabriken, s. Mühlen-Industrie.
Oel-Raffinerien, s. Chem. Ind.
Oefen (Thonöfen), s. Thon-Industrie.
Oefen (eiserne), s. Metallw.-Ind.
Optische Artikel, s. Instr.-Ind.
Papier-Industrie. No. 53.
Parfumerie-Artikel, s. Chem. Ind.
Parquet-Fabriken, s. Holz-Ind.
Patent-Anwälte, s. techn. Bureaux.
Peitschen, s. Leder-Industrie.
Pelzwaaren-Industrie. No. 54.
Perlmutterknöpfe, s. Knopf-Ind.
Pfeifen, s. Stockfabr.
Pharmac. Producte, s. Chem. Ind.
Photogr. Industrie (Photographische Bedarfsartikel.) No. 55.
Pianoforte, s. Musik etc.
Pinsel, s. Bürstenw.-Ind.
Planen, s. Textil-Industrie.
Plüsche, s. Textil-Ind.
Polsterwaaren-Industrie. No. 56.
Portefeuillewaaren, s. Kurz- und Galanteriew.-Industrie.
Porzellan, s. Thon- und Porz.-Ind.
Posamenten, s. Knopf- u. Posam.-Ind.
Producten-Handel (ldwsch.) No. 57.
Pulsometer, s. Maschinen-Industrie.
Pulver, s. Chem. Industrie.
Puppenbälge, s. Kurz- u. Spielw.
Puppen, s. Kurz- u. Spielw.
Putz- u. Modewaaren, s. Confect.
Rahmen- u. Metall-Industrie, siehe auch Holz-Industrie.
Rahmen (Metall), s. Metall-Industrie.

Universitäts- und Landesbibliothek Sachsen-Anhalt
urn:nbn:de:gbv:3:3-63767/fragment/page=0403

Rasiermesser, s. Metallw.-Ind.
Reclameartikel, s. Geschäftseinr.
Regulatoren, s. Uhren-Ind.
Reiseartikel, s. Confect. u. a. Ledw.
Roh-Producte. No. 58.
Rouleaux, s. Fahnen.
Rollladen, s. Geschäftseinr.
Rosshaar-Spinnereien. No. 59.
Samen, s. Gartenbau.
Sägewerke, s. Holz-Industrie.
Säcke u. Planen, s. Textil-Ind.
Salze u. Säuren, s. Chem. Ind.
Sammet u. Seide, s. Textil-Industrie.
Sargverzierungen, s. Metallw.-Ind.
Sattlerwaaren, s. Polsterw.-Ind.
Säure, s. Chem. Ind.
Schaufel (Holz). s. Holz-Ind.
Schaufenster-Artikel. No. 60.
Schaumweine, s. Weinbau u. Handel.
Schirmbändchen, s. Posam.-Ind.
Schirm-Industrie, No. 61.
Schlag-Instrumente (Trommeln, Pauken etc.), s. Musik.
Schläuche-Fabriken. No. 62.
Schmiede (Kessel), s. Maschinen-Ind.
Schmiede (Kupfer), s. Metallw.-Ind.
Schmirgel-Industrie. No. 63.
Schnallen, s. Metallw.
Schnupftabak, s. Tabak-Industrie.
Schrauben, s. Metallwaaren-Industrie.
Schreibmaterialien, s. Papier-Ind.
Schrot- u. Plomben, s. Metallw.-Ind.
Schriftgiessereien, s. Metallw.-Ind.
Schuhe u. Stiefel, s. Leder-Industr.
Schuhe (Filz), s. Hut- u. Pelzw.-Ind.
Schuhe (Holz), s. Holz-Industrie, auch Leder-Industrie.
Schuhm.-Artik. u. Geräthe. No. 64.
Schwämme, s. Chemische Industrie.
Schwefelsäure, s. Chem. Industrie.
Seiden u. Sammet, s. Textil-Industr.
Seifen u. Parfümerien, s. Chem. Ind.
Seile (Draht), s. Metallwaaren-Industrie.
Seile (Hanf), s. Hanf-Industrie.
Senffabriken. No. 65.
Sensen, s. Metall-Industrie.
Shlipse, s. Confection.
Siegellack-Fabriken, s. Chem. Ind.
Silberwaaren, s. Metallw.-Industrie.
Soda, s. Chemische Industrie.
Spediteure, s. Agentur- etc. Geschäfte.
Spiegelglas, s. Glas-Iudustrie.
Spielkarten, s. Papier-Industrie.
Spielwaaren, s. Kurz etc. -Industrie.
Spinnereien, s. Textil-Industrie.
Spinnerei- u. Masch.-Bedarfs-Artikel, s. Text.-Ind., auch Masch.-Ind.
Spinnerei-Masch., s. Maschinen-Ind.
Spiritus, s. Brennereien-Industrie.
Spitzen, s. Textil-Industrie.
Sport-Artikel, s. Jagd-, Sport- etc. Ind.
Sprengstoff, s. Chemische Industrie.
Sprit, s. Brennerei-Industrie.
Spritzen, s. Maschinen-Industrie.
Stahl- u. Eisendraht, s. Metallw.-Ind.
Stahl- u. Geschirrkammer-Einrichtungen, s. Wagenbau.
Stahlwaaren, s. Metallwaaren-Ind.
Stall-Einrichtungen, s. Maschinen- auch Metall-Industrie u. Wagenbau.
Stärke, s. Chemische Industrie.
Stärkesyrup, s. Chemische Industrie.
Stein-Industrie. No. 66.
Steingutwaaren, s. Thon etc. -Ind.
Stempel (Metall u. Gummi). No. 67.
Steinnussknöpfe, s. Knopf-Ind.
Stickereien (mechan.), s. Textil-Ind.
Stockfabriken, s. Schirm-u. Stock-Ind.
Stoff-Handschuhe, s. Textil-Ind.
Streich-Instrumente, s. Musik etc.
Stroh-Hülsen, s. Kellerei-Artikel.
Strohhülsen-Maschinen, s. Masch.-Industrie.
Stroh-Hüte, s. Hut etc. -Industrie.
Strumpfwaaren, s. Textil-Industrie.
Stühle, s. Holz-Industrie.
Surrogate, s. Kaffee-Surrogat-Fabrik.
Tabak-Industrie. No. 68.
Tapisserie, s. Posamenten-Ind.
Tapeten, s. Papier-Industrie.
Tapezierer-Artikel, s. Polsterw.
Techniche Bureaux. No. 69.
Teppiche, s. Textil-Industrie.
Textil-Industrie. No. 70.
Theater-Bedarfsartikel. No. 71.
Thee, s. Colonialwaaren.
Theer, s. Chem. Industrie.
Thonwaaren-Industrie. No. 72.
Thurm-Uhren, s. Uhren-Ind.
Tiefbohrwerkzeuge, s. Masch.-Ind.
Tinte, s. Chem. Industrie.
Toilettenseife, s. Chem. Industr.
Torf, s. Befg- und Hüttenwesen.
Treibriemen-Industrie. No. 73.
Trommeln, s. Musik etc.
Tuche, s. Textil-Industrie.
Thurmgeräthe-Fabrik., s. Werkzeug- und Geräthe-Industrie.
Uhren-Industrie. No. 74.
Velocipeden, s. Maschinen-Industrie.
Velvet-Fabr. (Baumwollsammt) siehe Textil-Industrie.
Vogelhütten, s. Futtermittel.
Wachstuche, s. Leder-Ind., auch Tap.
Waffen-Industrie, s. Jagd- u. Sport.
Waagen, s. Geschäfts-Einr.
Wagenlaternen, s. Metallw.-Industr. auch Wagenbau.
Wagenbau-Industrie. No. 75.
Wagenschmiere, s. Chem. Ind.
Wagenbauartikel, s. Wagenbau.
Walzwerke, s. Berg- u. Hüttenw.
Wärmeschutz-Isol., s. Gummi-Ind.
Wäschefabriken, s. Confection etc.
Waschmaschinen, s. Masch.-Ind.
Wasserdichte Stoffw., s. Textil-I.
Webereien, s. Textil-Industrie.
Weinbau u. Grosshandel. No. 76.
Weisswaaren, s. Confection.
Werkzeuge- u. Geräthe-I. No. 76.
Wichse, s. Chem. Ind.
Wirknadeln, s. Metallwaaren-Ind.
Xylograph. Kunstgew. s. Gesch.-E.
Zahnärztliche Fournituren, siehe Geschäftseinrichtungen.
Zahnstocher, s. Holz-Ind.
Zauber-Apparate, s. Kurz- u. Spw.-I.
Zeichnen- u. Mal-Utensil. No. 77.
Ziegelei, s. Thonw.-Ind.
Zinkgiesserei, s. Metallw.-Ind.
Zinkwaaren, s. Metallw.-Ind.
Zinnwaaren, s. Metallw.-Ind.
Zuckerfabriken (Bedarfs-Artikel), s. Techn. Geschäfte.
Zuckerwaaren, s. Cond.- u. Zuckw.
Zündhölzer, s. Chem. Ind.
Zündholzfabrik-Maschinen, siehe Maschinen-Ind.
Zündwaaren, s. Chem. Ind.
Zwirnereien, s. Textil-Ind.

Universitäts- und Landesbibliothek Sachsen-Anhalt
urn:nbn:de:gbv:3:3-63767/fragment/page=0404

1.

Agenturen, Commissions-, Speditions-, Export- und Import-Geschäfte.

Actien-Gesellschaft für Möbeltransport und Aufbewahrung, *Berlin SO.* Köpnickerstr. 127.

Berliner Credit-Schutz-Cie., (M. R. Reimann) *Berlin.* Inkasso-Geschäft und Schuldeneinziehungs-Bureau.
Spec.: Ankauf event. kostenfreies Einziehen von zweifelhaften Aussständen.

Leopold Berent, (vormals Brasch & Rothenstein) *Mühlhausen i. Th.* Speditions-Geschäft.
Spec.: Sammelladungs-Verkehre.

Berger & Petzold, *Leipzig.* Spedition.

H. Bethje, *Brieg* (Bez. Breslau). Bahnspedition, Auskunft.

H. Beuster & Sohn, *Potsdam.* Bahnspediteure.

August Brode, *Berlin,* Annenstr. 25.
Spec.: Besorgung v. Adressen all. Art.

Rudolf Clément, *Bochum.* Agentur, Commission und Wein.

Wilh. Dörrlamm, *Neustadt a. Haardt.* Agentur- u. Commission.
Spec.: Auskunftsbureau, Adressbuch v. Neustadt u. Umgebung.

Paul Eichner's Nachfolger, *Mannheim* B. 7. 14. Spedition u. Lagerhaus.
Spec.: Transitlager u. Keller für Wein, Oel etc.

Alfr. Altschüler & Co., *Frankfurt a. M.* Commissions- und Speditions-Geschäft.

G. Füsenfeld & Co., *Bremen.* Vieh-Commissionsgeschäft.

Julius Freund, *Berlin SW.,* an der Jerusalemkirche 2. Agent. u. Commission.

Theod. Fürer, *Barmen.* Commissionsg.
Spec.: Lein. Flechtkordel (Rouleaux-Schnur etc.) eigener Fabrikation.

Gebrüder Girard, *Chemnitz.* Spedit.
Spec.: Rollfuhrwerk, Lagerung, Sammelladung.

Paul Günther, *Hamburg.* Schiffs-Makler.

A. W. Haase, *Halle a. S.* Speditions- u. Möbeltransport-Geschäft.

Henning & Dietrich, *Konstanz und Kreuzlingen.* Holz- u. Kohlenhandlung, Baumaterial-Geschäft, Spedition.

J. A. Herold Nachf., *Hanau.* Commission, Spedition, Güterbestätterei Kgl. Staatsbahn.
Spec.: Niederlage und Vertretung von Portland-Cement v. Dyckerhoff & Söhne. Pilsener, Erlanger u. Münchener Export-Biere in Originalgebinden u. Eisdepot.

Holm & Wonsild, *Lübeck.* Schiffs-Makler.
Spec.: Dampfschiffsrhederei.

Max Keller, *Dresden.* Kl. Packhofstr. 1—3. Spedition, Elbschifffahrt, Lagerung.
Spec.: Grösstes Lagerhaus in Dresden.

Ludwig Klotz, *Stettin.* Speditions-, Commiss.- u. Verladungs-Geschäft.

Richard Kœrber (Inhaber der Firma Albert Kœrber), *Oppeln.* Spedition und Dampfschiffs-Rhederei.
Spec.: Wasserverladungen.

Krook & Persson, *Lübeck.* Spedition.

J. H. Kunoth Wwe. & Dannemann, *Bremen.* Spedition, Commission u. Agentur. Etablirt 1840.

R. Lausberg & Winkhaus, *Düsseldorf.* Export.

Julius Levy, *Belgard-Pers.* Commission, Spedition, Incasso u. Agentur.

Hans Loewner & Co., *Berlin, N. 24.* Adressen-Verlag.

Moritz Lohmann, *Chemnitz.* Speditions- u. Möbeltransport-Geschäft.

M. Marx, *Crefeld.* Spedition.
Spec.: Franco Fracht- u. Zoll-Lieferungen nach Holland u. Belgien. Prompte Bedienung bei billigsten Preisen.

Daniel Milberg, *Hamburg.* Schiffs-Makler.

H. Möbius, *Berlin.* Gitschinerstr. 87a. Incasso-Regulirungs-Bureau.

M. J. Moritz, *Hamburg.* Import von Oelkuchen, Futter- u. Düngestoffen. Getreidecommission. Speditionen.

Curt Müller, *Hamburg.* Exportagent.

Magnus Oertel, *Chemnitz.* Speditions- u. Agentur-Geschäft.

D. Panthel, *Bochum.* General-Agent u. Inspector der Colonisation für's Inland.

F. Puff, *Mainz.* Spedition, Agentur, Assecuranz.
Spec.: Casco u. Flosse. Versicherungen.

H. Rawack, *Rawitsch.* Speditions-Gesch.

J. Math. Reus, *Aachen.* Woll-Agentur-Geschäft.

Ad. v. Riesen. *Danzig.* Spedition.

Ferd. Schlegel, *Düren.* Agentur-Geschäft u. Auskunfts-Büreau.

Hermann Schneider, *Reppen* (Brandenburg). Spedition, Rollfuhrwerk.

Fried. Schrœter, *Chemnitz.* Commission für amerikanische Häuser. Einkäufer.

Schubert & Schneider, *Eilenburg.* Spedition u. Commission.

A. W. Schultze, *Cottbus.* Wollkommissionsgeschäft.

Paul Schur, *Berlin,* an der Stadtbahn. Möbeltransport und Spedition.

J. Schweikert, *Heidelberg.* Spedition.

Kuno Schwöd, *Bremen.* Passage Bank, Spedition.
Spec.: Imp.- u. Export v. Landesproduct.

Wilhelm Seeglitz, *Stendal.* Speditions- und Fuhrgeschäft.

C. Herm. Serbe, *Leipzig.* Adressenverl.

Otto Spangenberg, *Cassel.* Agenturen.

A. Spanier, *Düsseldorf.* Export und Import, Commissions-Geschäft.
Spec.: Colonialwaaren.

Ernst Spannhake, *Hannover.* Wollwaaren. Agentur u. Commission.
Spec.: Tuche, Buckskin, Flanelle, Uniformtuche etc.

Universitäts- und Landesbibliothek Sachsen-Anhalt
urn:nbn:de:gbv:3:3-63767/fragment/page=0405

Tiedt & Wiese, *Hamburg.* Möbel-Transport.
Spec.: Flügel-, Pianos- u. Geldschrank-Transport. Lager-Häuser.
A. Wolff jun., *Breslau.* Spiritus und Commission.
H. Wunner, *Hamburg,* Paulsplatz. Agentur und Weinimport.
Spec.: Cigarren u. Cichorien.

2.

Auskunfts- und Informations-Bureaux.

Lesser & Liman, *Berlin W.*
Alois W. Plönnes, *Eupen.* Ausk.-Bür.
W. Schimmelpfeng, *Berlin W.*
Louis Schönewald, *Elberfeld.* Auskunftsbüreau f. Handel u. Industrie.
Vorwerk & Co., *Berlin S.,* Oranienstrasse 59. Ausk.-Büreau. Etabl. 1876.
H. Zimmer, *Fürstenwalde, Berlin.* Privat-Detectiv-Institut. Auskünfte, Beobachtungen, Ermittelungen jeder Art. Strengste Discretion.

3.

Bank-Institute.

Arthur Andreae & Co., *Frankfurt a. M.* Hochstr. 19.
B. J. Baer, *Halberstadt.* Bankgesch.
J. Benjamin, *Hanau.* Bank- und Wechselgeschäft.
E. F. Blaufuss, *Gera* (Reuss). Bankgesch.
Louis Cohn, *Krotoschin.* Bankgeschäft, Dampfziegelei.
Deutsche Bank, *Berlin.*
J. Dreyfuss & Co., *Frankfurt a. M.* Börsenplatz 5.
A. Federlin, *Frankfurt a. M.* Hochstrasse 43. Bank- und Wechselgeschäft.
Frankfurter Bank, *Frankfurt a. M.*
P. Grossmann, *Berlin,* in d. Zelten 21a. Bankgeschäft.
Spec.: Hypotheken und Grundbesitz. Financirung grösserer Unternehmen.
Laski & Co. (Kommandit-Gesellschaft), *Hamburg,* grosse Reichenstr. 42. Bank und Waaren-Commission.
D. Mannheimer, *Neustadt a. d. Saale.* Bankgeschäft.
D. Meyersfeld, *Braunschweig.* Bank-Geschäft.
Em. Müller, *Frankfurt a. M.* Neue Mainzerstrasse 2. Bankgeschäft.
Sächsische Discont-Bank (Actien-Gesellschaft), *Dresden,* am Neumarkt 6, I. Bank- u. Wechsel-Geschäft. Gegr. 1868.
Carl Ad. Schmid, *Hannover.* Bank-Geschäft.
Schmidt-Brückner, *Plauen i. V.* Bankgeschäft.
Heinrich Schöne, *Frankfurt a. O.* Bank- u. Wechsel-Geschäft.
A. Vogel, *Naumburg a. S.* Bankgesch.
Ignaz Wolfsheimer, (vorm. Simon Lebrecht & Co.), *Kempten.* Bankgesch.
Theodor Zunhelle & Co., *Aachen.* Bankgeschäft.

4.

Bau-Industrie.

(Baubedarfsartikel u. Bauunternehmer.)
H. C. Biern, *Schwerin i. Mecklb.* Baumaterialien.
Birkenwerder Aktien-Gesellsch. für Bau-Material. *Berlin NW.,* Friedrichstr. 104, a.
R. Bochat, *Rathenow.* Ziegel- u. Kunststeinfabrikation.
Spec.: Fabrik wetterbeständiger Rathenower Dach- u. Mauersteine. Profilirter und Herdverblender.
Otto Böklen, *Lauffen a. Neckar.* Cement-Dielen-Fabrik.
Spec.: Böklen-Trottoir-Platten.
Deutsche Thonröhr.- u. Chamotte-Fabrik. *Münsterberg i. Schl.*
R. Eilert, *Eisleben.* Cementsteinwaarenfabrik u. Dampfziegelei.
H. R. Heinicke, *Chemnitz.* Fabriks-Schornsteinbau u. Dampfkesseleinmaurng.
Hermann Hundhausen. *Hannöver.-Münden.* Baumaterialien u. Kohlnhdlg.
Spec.: Haupt-Agenturen u. Vertretungn.
A. E. H. Keller, *Berlin,* Engelufer 12. Dach- u. Schieferdeckermeister.
Fr. Körner (vorm. C. F. Paetz), *Velpke i. Braunschw.* Steinbruch.
Spec.: Lieferung v. Velpker Glasofensteinen u. Steinen zu säurefesten Bassins.
Hermann Kurth, *Altenburg S. A. u. Greifenhain b. Frohburg i. S.* Cementwaarenfabrik u. Baumaterialienlager.
Lutter & Feder, *Charlottenburg.* Asphalt-, Dachpappen-, Holzcement- und Isolirplattenfabrik.
„Merkur" Stettiner Portland Cement- u. Thonwaaren-Fabrik. *Stettin.*
E. Friedr. Meyer, *Freiburg i. B.* Steinbruchbetrieb.
Spec.: Granite, Savonnières-Kalkstein, Marmor.
Ed. Rodenburg, *Bremerhafen,* Deich 186—190. Kalk, Portl.-Cement, Thonw. Mettlacher und Luxemb. Flur- und Trottoirplatten.
„Saxonia", *Radeburg.* Chamottewaarn.-fabrik. Fabrik feuerfester Producte. Backofen- u. Herdplattenfabr.
Wilhelm Schnitzler, *Viersen.* Baumaterial-Handlung.
Spec.: Holzhandlg., Marmorschleiferei.
Stephan & Hesse, *Saarlouis, Fraulautern a. d. Saar.* Schlackensteinfabrik, Baumaterialiengeschäft u. Kohlenhandlung en gros.
Stettiner Chamotte-Fabrik. Actien-Gesellschaft, vorm. Didier. *Stettin.*
Thonindustrie-Ges. Kohler & Co., *Wiesbaden.*
Spec.: Chamottewaaren.
Vorwohler Portland Cement-Fabr. Planck & Co., *Holzminden.*
Oscar Zucker, *Berlin W.,* Monbijou-Platz 3. Stein- u. Baumaterialiengesch.
Spec.: Verblend- u. Formsteine etc.

Universitäts- und Landesbibliothek Sachsen-Anhalt
urn:nbn:de:gbv:3:3-63767/fragment/page=0406

5.

Berg- u. Hüttenwesen.

(Bergwerks- u. Hüttenproducte.)

C. Dyckerhoff, *Köln.* Grossverkauf von Kohlen u. Coaks.
Gehres u. Schmidt, *Karlsruhe i. B.* Kohlen, Coaks, Holzkohlen, Holz.
Spec.: Holzkohlenversandtgeschäft, Carbonatronbügelkohlen.
Herm. Kirchner, *Düren.* Kohlen-Grosshandlung.
J. J. Kühr, *Hagen i. W.* Eisen u. Stahl.
Spec.: Walzwerks- u. Hüttenerzeugnisse.
F. W. Logemann (Torfwerk Düvelshoop), *Oldenburg i. Gr.* Torfstreu, Torfmull.
Spec.: Torfplatten f. Insectensammlung.
Joh. Casp. Post Söhne, *Hagen-Eilpe i. W.* Eisengiesserei für schmiedbaren Eisenguss, Stahlguss, Hartguss, Grauguss und daraus gefertigten Werkzeugen und Eisenwaaren.
Friedr. Roesch, (Besitzerin: Anna, Freifrau v. Schelleser), *Nürnberg.* Bergbauproducte.
Spec.: Ag. der Fürstl. Schw. Grafitgruben u. Thüringer Farbwerk.
F. Schieffer & Comp., *Köln-Deutz.* Bergwerks-Erzeugnisse.
Spec.: Grossverkauf von Kohlen, Coaks und Briquettes.
S. Schönfeld, *Breslau.* Steinkohlen u. Kalk en gros.
Christian Schroeter, *Chemnitz.* Berg- und Hüttenproducte.
Joh. Chr. Schultze & Sohn, Nachf. *Berlin N.*, Chausseestr. 24.
Spec.: Schmiedeiserne gewalzte Träger.
Kuno Uesseler, *Milspe i. W.* Giesserei für schmiedbaren Eisenguss, Stahl und Grauguss.
Vereinigte Königs- u. Laurahütte. Aktien-Gesellschaft für Bergbau und Hüttenbetrieb. *Berlin*, Behrenstr. 43/44.
F. Wichelhausen, *Hannover.* Bergwerks- u. Hüttenerzeugnisse. Grosshndlg.
Spec.: Patent-Giesserei-Coaks. Westf. Steinkohlen. Roheisen. Aluminium. Metall-Legirungen aller Art.

6.

Bijouterie-Industrie.

S. Beer, *Berlin SW.*, Dessauerstrasse 5. Fabrik.
Spec.: Uhrketten in Nickel, Talmi und Aluminium.
Gebr. Houy, *Hanau.* Diamantschleifer.
M. Kirchner, *Berlin O.*, Alexanderstrasse 21.
Spec.: Echte Korallen.
Friedrich Krack, *Pforzheim.* Fabrikation von sämmtlichen Neuheiten aller Gold- u. Silberwaaren.
Friedr. Jacob Lichtenberger, *Oberstein a. Nahe.* Uhrkettenfabrik.
A. Pantlen, *Pforzheim.*
Spec.: Broches.
Rupp & Grau, *Pforzheim.*
Spec. Silberdouble.
Albert Schroeter, *Bromberg*, Friedrichstr. 57. Juwelier.
Ludwig Schultz, *Berlin SO.*, Mariannenplatz 12.
Spec.: Schmuckwaaren und Artikel für Confection.
Daniel Usener, *Hanau a. M.* Juwelier und erstes Fassereigeschäft.
Spec.: Juwelen u. feinere Bijouterien.
Adolf Warneck, *Pforzheim.*
Spec.: Garnituren.
Eduard Weckeesser, *Berlin S.*, Brandenburgerstr. Fabrik.
Spec.: Corallen.
Louis Willadt, *Pforzheim.* Bijouterief.
Spec.: Ringe in allen Metallen.

7.

Blumen-Industrie.

(Künstliche.)

M. Alexander, *Berlin*, Friedrichstr. 196. Papier-Blumen-Fabrik.
Spec.: Material, Ausschläge u. Anleitungen, fertige Blumen, Zweige, Saaldekorationen etc.
Max Brunner, *München*, Perusastrasse. Semperviva-Blumen-Fabrik.
Spec.: Conservirte Naturblumen.
Doellstaedt & Richter, *Frankfrt a. M.* Fabrik v. künstlichen Blumen u. Pflanzen.
Hachenburg & Co., *Berlin*, Lindenstrasse 54. Künstliche Blumen.
Spec.: Blattpflanzen.
Kipper & Walther, *Sebnitz*, Sachs. Künstliche Blumen.
Spec. Einzelblumen für Hutbouquets.
J. G. Kittel & Sohn, *Sebnitz*, Sachs. Fabrik künstl. Blumen und Blätter.
E. O. Klein, *Dresden A.* Putzfedern.
Spec.: Straussfedern.
E. Petzold, *Dresden.* Blumen- und Blätterfabrik.
Spec.: Blumenbestandtheile, Blumenpapiere, Cotillon-Artikel.
Gebrüder Schneider, *Sebnitz*, Sachs. Künstl. Blumen u. Blätter. Eigner Fabrktn.
Spec.: Hutblumen jed. Genres, Ballsachn.
Friedr. Wehner jun., *Sebnitz*, Sachs. Blumenfabrik.
Spec.: Rosenknospen.

8.

Brau-Industrie.

Actien-Brauerei-Gesellschaft Friedrichshöhe (vorm. Patzenhofer), *Berlin N.-O.* Landsbergerstr. 27.
Actien-Gesellschaft Hackerbräu, *München.*
Berliner Weissbier - Brauerei Friedrichstadt, (Croll & Co.), *Berlin W.* Französischestr. 10.
F. Ch. W. Christenn & Söhne, *Culmbach*, Bayern. Malzfabrik.
J. E. Dasch, *Frankfurt a. M.*, Scharnhorststr. 52. Biergrosshandlung.
Dortmunder Union-Brauerei, (Act.-Gesellsch.) Präm. Preuss. Staatsmed.
Exportbrauerei „Frankenbräu", *Bamberg*, Bayern. Exportbierbrauerei.
Spec.: pasteurisirtes Fassbier.

Universitäts- und Landesbibliothek Sachsen-Anhalt
urn:nbn:de:gbv:3:3-63767/fragment/page=0407

C. A. Schmidt, („Moabit") *Halle a. S.* Biergrosshandlung u. Weinhandlung.
A. Schröter, *Leipzig.* Brauerei (Gosenbrauerei.)
Gabriel Sedlmayer, zum Spaten. *München.*
Aug. Teetz, *Berlin,* Chausseestr. 2.E. Flaschenbier-Handlung.
Spec.: Englische Biere.

9.

Brennereien, Destillation und Liqueurfabriken.

Carl Aberle, z. Löwenbad, *Gutach* a. d. Schwarzwaldb. Gastwirthschaft u. Branntweinbrennerei.
Spec.: Kirschwasser.
Ludwig Bergmann, *Höchst a.Main.* Fabrik von Spirituosen, Liqueure, Punsch-Essenzen, Essigsprit, Essig u. Senf.
Spec.: Bergmann's Kräuter-Liqueur.
H. C. A. Boelicke, *Berlin SO.* Köpnickerstr. 46. Liqueur- u. Kräuter-Ess.
Spec.: Chartreuse u. Benedictiner. Weltberühmt! Import v. Rum, Cognac und Arrac.
D. H. Boll, *Lütjenburg.* Holst. Branntweinbrennerei
Spec.: Lütjenburger ff. Doppelkümmel, Kornblümchen u. alter Korn.
F. W. Manegold, *Berlin SO.* Filiale: *Stonsdorf* i. Riesengeb. Dampf-Fabrik feiner Tafel-Liqueure.
Spec.: Echter Stonsdorfer Magenbitter.
Hermann Meyer & Co., *Berlin.* Spirituosen, Destillation, denat. Spiritus, Fruchtsaftpresserei.
M. Naphtali, *Schweidnitz* i. Schlesien. Liqueur- und Essigfabrik.
Opitz & Schubbert, *Stettin.* Destillation, Fabrik feiner Liqueure, destill. Mineralwasser u. Brauselimonaden nach sanitären Vorschriften.
Spec.: Kohlensäure-Industrie für Bierdruck-Apparate u. Mineralwasserfabr.
Posener Spritactiengesellschaft, *Posen.* Rectification von reinem Kartoffelspiritus.
Spec.: Feinster filtrirter Weinsprit.
A. H. Pretzell, *Danzig.* Liqueurfabr.
Spec.: Cacao, Sapho, Kurfürsten, Eiercognac.
Louis Schulze, *Anklam.* Destillation. Spritfabrik, Fabrik für concentr. Essig.
Spec.: Filtr. Primasprit und Iconcentr. Essigsprit 13|14% E. S. Hydr.
A. Selmar Schulze, *Nordhausen.* Kornbranntweinbrennerei u. Liqueurfabr.
Spec.: Alter reiner Korn.
Trusart & Cie., *Altona.* Französische Cognac-Kellerei.
H. E. Willer. *Detmold.* Destillation u. Liqueurfabrik. Droguen und Colonialwaaren en gros.
Spec.: Kräuter-Tropfen u. Kräuter-Saft.
A. Wolff jun., *Breslau.* Spiritus und Commissionen.

10.

Bürsten-Industrie.

C. L. Barthel, *Bockenheim-Frankfurt a. M.* Bürsten- und Pinselfabrik.
Spec.: Brauereibürsten u. Cardätschen.
H. Goldschmidt, *Marburg.* Borsten für Bürsten und Pinsel.
Jecht & Schreiber, *Wedderslebeni. H.* Bürstenhölzer.
Joseph Menne, *Munderkingen a. d. Donau.* Bürstenfabrik.
Spec.: Bürsten für Bierbrauereien.
Paul Rabe u. Co., *Leipzig.* Brühl 45. Borsten zur Bürstenfabrikation.
H. L. Sterkel, *Ravensburg.* Württemb. Pinselfabrik. (Gegr. 1821.)
Ernst Theopold, *Münster i. Westf.* Bürstenwaaren u. Pinselfabrik.

11.

Chemische Industrie.

Actien-Gesellschaft Union, Verein. Zündholz- u. Wichse-Fabr. *Augsburg.*
Gebr. Adler-Schott, *Frankfurt aM.* Essigsprit-Fabrik.
E. Apian-Bennewitz, *Annaberg i. S.* Chemisch reine Filtrirpapiere und Filter.
Spec.: Weisse Arucca-Tinctur (freiverkäufliche Hustentropfen).
Wilh. Bang, vormals O. Lindenbauer, *Hanau a.M.* Erste deutsche Gelatinefabr.
Spec.: Gelatine für Speise u. technische Zwecke, für Photographie etc.
Berliner Asphalt-Ges. (Kopp & Co.) *Berlin,* Kaiserin-Augusta-Allee 28|29.
Spec.: Asphalt- und Dachbedeckungsgeschäft, Dachpappen- und Holzcementfabrik, Schieferhandlung.
Franz Emil Berta, *Fulda.* Wachswaaren-Fabrik.
Spec.: Altar-Kerzen.
M. Brinn & Co., *Fürth i. B.* Broncefarben. Brokat u. Blattmetallfabrik.
Burckhardt & Diener, *Hohenstein-Ernstthal,* Sachsen. Chemische Fabrik.
Spec.: Thierarzneien.
Chem. Fabrik, *Griesheim-Frankfurt.*
Spec.: Mineralsäuren, Soda, Anilinöle, Chrom, Chlorkalk, Aetzkali.
Chem. Fabrik „Merkur", *Breslau.* Wichse, Vaselinlederfett und Tintenfabr. Lederappretur und Lackfabrik.
Danziger Oelmühle, (Petter, Patzig u. Co., *Danzig.*
Spec.: Weizenstärke.
Degenhardt & Kloche, *Hamm i. V.* Bernstein-Möbellacke, Holzbeizen etc.
Carl Duch, *Mainz.* Parfumeriefabrik und Toiletteartikel-Handlung.
August Eck, *Mainz.* Pechsiederei, Fabr. consistenter Fette, Maschinenöle, Putzwolle. Techn. Bedarfsartikel u. Maschinen für Fabriken, Bergwerke u. Schiffsbedarf.
Spec.: Brauerpech, Maschinenfette, Maschinenöle, Putzbaumwolle, Kesselstnlösg.

Universitäts- und Landesbibliothek Sachsen-Anhalt
urn:nbn:de:gbv:3:3-63767/fragment/page=0408

Erzgebirgische Dynamit-Fabrik (Actien-Gesellschaft zu *Geyer i. S.*

Germania-Brunnen, *Schwalheim*, Post Friedberg (Hessen). Mineralbrunnen u. Kohlensäure-Verflüssigungs-Anlage.
Spec.: Natürl. flüssige Kohlensäure.

Rich. Gründer, *Berlin SO.* Parfümeriefabrik. Poudres u. Schminken.
Spec.: Export. Schwanenpuder, Taschentuchextraits, Parfüm d. kgl. Gemächer.

Hamburger Asphaltwerk Winterhof, Zink, Patthof u. Co., *Hamburg.*

J. F. Haustner, *Berlin C.* Friedrichspracht 61. Fabrik u. Lager von ächten u. unächt. Blattmetallen engros u. detail.

Jean Hilgers, *Köln-Deutz.* Seifenfabr.
Spec.: Toilette-Seifen.

Paul Hoffmann, *Glogau.* Seifenfabrik.
Spec.: Elain-Silberseife u. w. Kernseife.

Ernst Hofmeister, *Halle a. S.* Weizenstärke- und Puderfabrik.

Paul Horn, *Hamburg.* Lacke f. Tischler.

Franz Hugershoff, *Leipzig.* Fabrik u. Handlung chemischer u. physikalischer Apparate und Geräthe.
Spec.: Laboratorien-Einrichtungen und Ergänzungen.

Julius Huch, *Patschkau.* Fabrik chemischer Zündwaaren.

R. Hundhausen, *Hamm i. W.* Grösste Weizenstärke-Fabrik.

Jensch & Ermisch, *Koswig i. A.* Farbenfabrik.
Spec.: Mahagonibraun, Rehbraun.

Richard Kalide, *Grünberg*, Schlesien. Seifenfabrik.

Kessler & Co., *Gelnhausen*, Hess.-Nass. Siegellack u. Kaffee-Essenz-Fabrik.

Klug & Wolff, *Dehniz-Wurzen*, Sachs. Wasserglas-, Pflanzenleim und Appreturmittelfabrik.
Spec.: Alle Sorten Wasserglas in krystallheller Qualität. Alle Sorten Pflanzenleim u. Appreturpräparate. Collodin bester Klebestoff. (Unsere Originalmarke)

Bernhard Königsberger, *Berlin W.* Wasch-Toilette u. Badeschwämme.
Spec.: Gebleichte Schwämme.

Paul Leveson, *Köln a. Rh.* Rheinische Tintenfabrik. Beste u. billigste Bezugsquelle für alle Tinten, flüssigen Gummi, Leim u. verwandte Artikel.
Spec.: Amtlich geprüfte Eisen-Gallus-Tinten.

P. Maaz & Co., *Berlin O* Koppenstr. 22a. Fabrik ätherischer Oele, Essenzen- und Kouleur-Siederei.

Mattar & Gassmus, *Biebrich a. Rh.* Theerproductenfabrik.
Spec.: Carbolineum, Dachpappen, Holzcement, Isolirplatten, Parquet-Asphalt.

v. Minden & Goltermann, *Stuttgart.* Droguenhandlung u. Parfumeriefabrik.

J. G. Mouson & Co., *Frankfurt a. M.* Parfumerie- u. Toiletteseifen-Fabrik.

Norddeutsche Zündholz-Industrie *Sarstedt*, Hannover. Zündholzfabrik.
Spec.: Vulcanzündhölzer.

Joseph Oettinger, *Mannheim.* Seifenfabrik.
Spec.: Universalseife, best. Seife d. Neuzt.

Theodor Pée, *Stettin.* Erste Stettiner Carbolineum u. Glanz-Oelfarben-Fabrik.

Adolf Pertsch, *Frankfurt a. M.* Droguen, Chemikalien (techn. u. pharmac.) Producte u. Halbfabrikate en gros.
Spec.: Techn. u. elektrot. Bedarfs-Art.

Piper & Sachtler, *Stettin.* Droguen, Chemicalien-Waaren en gros.

August Radicke, *Berlin S*, Gneisenaustr. 61. Berliner Hektographen-Papierfabr.

Rhein. Wachs-Industrie Otto Jos. Menden, *Köln a. Rh.* Brabantstr. 58.

Rödelheimer Dampf-Tinten und Chem. Fabrik, (Franz Schulz), *Rödelheim-Frankfurt a. M.*
Spec.: Tinten u. Frankf. Essigessenz.

Gebrüder Rosenbaum, *Fürth* Bayern. Blattgold u. Broncefarbenfabrik.
Spec.: Blattgoldimitationenbranche und Transfergold.

Anton Säuberlich, *Zwickau.* Seifen- u. Parfümeriefabrik.

G. Scheller u. Co., *Braunschweig.* Künstlerfarben, Tuschkasten u. Tintenfab.
Spec.: Flüssige wasserfeste Ausziehtusch.

Julius Schienerer, *Nürnberg.* Blattgold-Fabrik.
Spez.: Echt Blattgold u. echt Zwischgold.

Schmidt & Woechmann, *Frankfurt a. M.* Wärmeschutz-Isolirung.

Kurt Schmidt, *Hamburg.* Wollfettexp.

Richard Schwickert, *Freiburg i. B.* Fabrik techn. Papiere.
Spec.: Lichtpauspapiere u. sämmtliche Lichtpausutensilien.

Bernh. Supper, *Breslau.* Wachsbl. und Wachswaaren-Fabrik.

Stärkezuckerfabr. Actien-Gesell. (vormals C.A. Kohlmann u. Co., *Fürstenwalde*, Spree.

Otto Speitels Wwe., *Neustadt am Rennsteig*, Thüringen. Zündwaarenfabr.
Spec.: Sicherheitszündhölzer.

Stahl & Nölke, *Cassel.* Zündholzfabriken mit Dampfbetrieb.
Spec.: Vulkanhölzer ohne Schwefel paraffinirt.

Otto Starke & Co., *Leipzig*, Lindenau. Farbstoffe für Wolle u. Baumwolle.

Louis Thater, *Berlin N.*, Müllerstr. 8. Aelteste Berliner Eiswerke.

Thurm & Beschke, *Magdeburg.* Lackfirnissfabrik.
Spec.: Hauchfreie Decorationslacke.

Ulmer Reisstärkefabrik (Heinrich Mack) *Ulm a. D.*

Caspar Wallraff, *Düsseldorf.* Technische Droguen.
Spec.: Rohstoffe für Lackfabrikation.

Vogel & Preuner Nachf., *Dresden.*
Spec.: Talcum, Graphit böhm. u. Ceylon, Vitriol. Caput mort. Röthel, Blutstein grüne Erde böhm.

Gebr. Wachter, *Leipzig.* Wachsw.-Fb.
Spec.: Schuhmacherwachs.

Westphälische Zündwaarenfabr. *Ahaus i. S.*

Wolff & Ehrt, *Frankfurt a. M*, Essig-Fabrikation.

Gebr. Wächtler, *Leipzig.* Lederfette.

F. Wolff & Sohn, Hofl., *Karlsruhe.* Parfumerie- u. Toiletteseifen-Fabrik.

Universitäts- und Landesbibliothek Sachsen-Anhalt
urn:nbn:de:gbv:3:3-63767/fragment/page=0409

Gebr. Wolzendorff, *Breslau.* Fabrik chem.-techn. Produkte, Oele u. Fettwaaren.
Spec.: Wagenfette, Vaseline, Carbolineum, Maschinenfette, Maschinenöle.
Wormser & Co., *Karlsruhe i. B.* Fabr. techn. Specialitäten. Lackfabrik.
Spec.: Porzellan-Emaille-Farbe. Isolirmasse z. Trockenlegung feuchter Wände. Wetterfarben.

12.

Colonialwaaren-Handel.

R. Axmann, *Erfurt.* Nudelfabrik.
P. Balzer, *Erfurt*, Neuwerkstr. 25. Thee-Handlung, Chocol., Spez.-Gesch. Japan- und China-Waaren.
Spec.: Thee, Cacao, Chocol. u. Confitüre.
Benk & Mutzenbecher, *Hamburg.* Colonialwaaren engros.
Pet. Josef Beu, *Bonn a. Rh.*, Butter und Eier en gros, en detail.
L. Bodewig & Sohn, *Köln a. Rh.*
Spec.: Kaffee (engros.)
Rivoire Carret, *Mülhausen i. E.* Nudeln u. Maccaroni.
Coste & Lippert, *Magdeburg.* Colon.-waaren engros.
Rudolph Daniel, *Chemnitz i. S.* Colonialwaarengesch. u. K. S. Lotterie-Collect.
Dreyer & Hegge, *Essen a. d. Ruhr.* Eier-Import.
A. Gämlich & Co., *Bremen.* Colon.-waaren (engros.)
Wilh. Haas, Inh.: Julius Haas, *Stuttgart*, Rothestr. 34. Colonial- u. Fettwaaren.
Spec.: Kaese u. Schmalz.
Fritz Jürgens, *Harburg*, Elbe. Colonialwaaren und Weinhandlung.
Kessler & Co., *Gelnhausen* Hess.-N.
Spec.: Kaffee-Essenze.
J. H. Krantz, *Glogau.* Thee, Chocolade, Confituren.
Niemeyer & Jänecke, *Bremen.* Col.-Waaren en gros.
Jos. Perlings, *Neuss a. Rh.* Kaffee-Grosshandlung.
Spec.: Dampf-Kaffee u. Getreide-Röster., Margarine-Import.
Raschke & Dummer, *Grabow-Stettin.* Kaffee-Rösterei.
Spec.: Geröstete Kaffee's.
Reusch & Schulz, *Braunschweig.* Cichorienfab.
E. Schnäckel, *Rostock*, Mecklenburg. Colonialw., Margarine, Butter, Schmalz. Specialgeschäft Schleifsteine.
Spec.: Schleifsteine, engl. u. schwed. sowie Schleifapparate.
G. L. Thorwarth, *Eimsbüttel-Hamburg* Wiesenstr. 49. Makler f. Colonialw.
Ziegfeld & Rohrschneider, *Magdeburg.* Colonialw. engros.

13.

Conditorei- und Zuckerwaaren-Industrie.

C. F. Fielitz, *Berlin N.* Blumenst. 148, Gegr. 1840. Conditoreiwaarf. m. Dampfb.
Spec.: Honigkuchen.
Hewel & Veithen, *Köln a. Rh.* Chocolade und Zuckerwaarçn.
Eugen König, *Dresden-Plauen.* Dampf-Chocolade- u. Zuckerwaarenfab. Gegr. 1877.
Spec.: Cacao entölt, Cacaomassen, Chocoladen, Confitüren, Schaumconfecte, Gummi u. Gummischaumspec. f. Grossist.
R. Martin, *Berlin S.* Sebastianstr. 72. Marzipan-Massen-Fabrik mit Dampfbetrieb. (Erste Berliner Special-Fabrik.)
Mertens & Jaemicke, *Berlin N.* Kastanienallee 34. Zuckerwaarenfabrik mit Dampfbetrieb.
Spec.: Cocosnuss-Bonbons, Seiden-Bonbons, engl. Rocks, Russ. Drops etc.
E. W. A. Müller, *Berlin W.* Culmstr. 18. Zucker-Fabrik.
Spec.: Medicinal-Bonbons.
Gebrüder Müller, *Landsberg a. W.*, Bonbon- Confitüren- u. Chocoladenfabrik. Gegründet 1863.
Spec.: Schweizer-Bonbons u. Confecte.
A. Schneeweiss, *Berlin N.O.* Palissadenstrasse 100. Zuckerwaarenfabrik.
Spec.: Baumbehang, Ostereier, gegoss. Schaumweisszeug, Pfeffern. u. Honigk.
Stärkezucker-Fabrik (Actiengesellschaft, vorm. C. A. Röhlmann u. Co.) *Fürstenwalde*, Spree.
Gebr. Stollwerck, *Köln.* Hofl. Chocolade und Zuckerwaaren.
P. Weidner, *Berlin N.*, Usedomstr. 2. Zuckerwaaren-Fabrik.
Spec.: Ostereier, Marzipan, Chocoladen u. Baumbehang, 1—10 Pf. Verkaufsart.
Werkmeister & Retzdorff, *Berlin O*, Markusstr. 34. Zuckerwaaren-Fabrik.
Paul Wesenberg Sohn, *Berlin SO*, Skalitzerstr. 104. Cacao- u. Chocoladefabr.
Spec.: Leichtlöslicher Cacao.
Christ. Winterfels & Sohn, *Hannover-Münden.* Kandis-Fabrik.

14.

Confection.

Arnold Bab & Co., *Berlin S.* Tricotwaaren-Fabrik.
Behrens & Baumann, *Berlin W.* Oberwallstr. 5.
Spec.: Regenmäntel und Staubmäntel Engrosexport.
C. F. Benger Söhne, *Stuttgart.*
Spec.: Jäger'sche Normalkleider, Web. Export engros.
van Bienen & Fischbein, *Berlin C.* Brüderstrasse 2.
Spec.: Damen-Negligées und Confection für Kinder (Engros u. Export.)
Brandenstein & Rose, *Köln* Breitestr. 82. Weissw.-Fbk.
J. Braun, *Stettin.* Kinder-Confection engros Export.
David & van Geldern, *Köln.* Putz-Engros-Export.
Max Dreifuss & Rehfeld, *Frankfurt a. M.*, Damen-Putz. Engros-Export.
Esenwein & Frank, *Stuttgart.* Corset-Manufactur.
Spec.: Corsets mit Cordelgurt. Gebr. Mst.-Schutz 157.

Universitäts- und Landesbibliothek Sachsen-Anhalt
urn:nbn:de:gbv:3:3-63767/fragment/page=0410

Flatow & Wachsner, *Berlin C.* Kurstr. 39.
Spec.: Costumes, Jupons- u. Yersey-Taillen Engros-Export.

Herm. Gerson, K. Hoflief., *Berlin.* Herren- u. Damen-Confection engros-Ex.

J. Graf, *Offenbach a. M.* Reiseartikel.
Spec.: Reisesäcke, Rollen u. s. w.

L. Gross & Rosenthal, *Berlin SW.* Leipzigerstr. 60.
Spec.: Putzartikel, sow. sämmtl. Zuthat.

Grunewald & Rössler, *Seifhennersdrf*, Sachsen. Kleiderfabrik.
Spec.: Arbeiter-Kleider.

M. Hertz jr., *Crefeld.* Cravattenfabr.

Wwe. F. Hertz, *Crefeld.* Cravatten-Fabrik, Engros-Export.

C. Isaac, *Berlin*, Hausvoigteistrasse 11a. Damenmäntelfabrik.

H. B. Juda, *Stettin.*
Spec.: Herrenkleider (Bucksk.) Eng-Ex.

Gebrüder Kirmse, *Adorf i. V.* Corsetfabrikation.

Moritz Levin, *Berlin.* Hausvoigteipl. 1. Modewaaren.
Spec.: Seidenstoffe, Sammet, Seidenband u. Besätze, Spitzen, Stickereien, Weissw.

Gebr. Liebmann & Söhne, *Köln und Berlin.*
Spec.: Seidenbänder Engros-Export.

S. Mainzer & Co., *Stuttgart.* Corsettenfabrik orthopädischer, hygienischer Reform-Corsetten aller Systeme.

V. Mannheimer, *Berlin.* Mäntelfabrik. Engros-Export.

Müller & Hager, *Münch.-Gladbach.*
Spec.: Arbeiterkleider. Engr.-Export.

J. Müllerheim, *Berlin C.*, Niederwallstrasse 3. Damenmäntelfabr.
Spec.: Regenmäntel u. Jaquets.

Arnold Obersky, *Berlin W.* Potsdamerstr. 27 b. Orthopädist u. Corset-Specialist.
Spec.: Orthopädische Corsets.

Orgler & Fidelmann, *Berlin*, Kurstrasse 47.
Spec. von Kostümen, Kartouroben, Tricot-Taillen, Morgenroben, Jupons, Schürzen, Flanell-, Satin- u. Seiden-Blousen. Engros-Export.

J. Reichmann, *Berlin.* Cravattenfabr. Engros-Export.

Gebr. Rintels, *München-Gladbach.* Mech. Kleiderfabrik.

Rosenberg & Mugdan, *Breslau.* Damenmäntel-Fabrik.

Oscar Sauerwald, *Berlin W.* Friedrichstrasse 190. Fächer.
Spec.: Fabrik u. Spezialgeschäft.

Max Schmidt, *Chemnitz i. S.*
Spec.: Tricottaillen.

Hermann Schweitzer, *Berlin S.* Kommandantenstr. 42. Fabrik von Lampenschirmen aus Seidenstoffen.

Stein & Co., *Berlin SW.* Beuthstr. 22. Fabrik Confect. Weisswaaren und Badeartikel Export.

J. G. Weinert jr. Söhne, *Lauben.* Taschentücherfabrik.

Wolff & Glaserfeld, *Berlin.* Wäsche-Fabrik.
Spec.: Kragen und Manschetten.

15.

Curanstalten.

Villa Beau-séjour, Pension- u. Wasser-Heilanstalt nach Kneippscher Methode. Dr. med. Parnemann. *Coblenz*, Rheinanlag.

Gesundheitsquelle *Hildesheim i. H.* Bes.: J. Butterbrodt.
Heilung aller, besonders Nervenleiden.

Johannbad *Blasewitz* b. Dresden. Bes.: W. Wünsch.
Sandbäder, sicherstes Heilmittel gegen Gicht und Rheumatismus. Dampf und Wannenkurbäder.

Dr. Kleeblatt's Kuranstalt, *Seligenstadt a. M.* Gesammtes Wasser-Heilverfahren.

Dr. med. Loh, *Walluff a. Rh.* Kneippsche Kur. Combinirtes individuelles Naturheilverfahren.

Mineral- u. Seebad *Ueberlingen.* Luft-Kurort.
Alte, interessante Stadt (ehem. Reichsst).

Dr. v. Sohlern'sche Heilanstalt für Magen- und Darmleidende. *Bad Kissingen.*

Winterkur für Lungenkranke bei Dr. P. Kaatzer, *Bad Rehburg.*

16.

Delicatesswaaren.

Braunschw. Conserven-Fabrik (Hellwig u. Co.), *Braunschweig.*

H. Bretthauer, *Braunschweig.* Conservenfabrik.
Spec.: Bretthauer's Origin.-Eier-Cognac.

E. Gräfe, *Ottensen* (Holst.)
Spec.: Sprotten und Caviar.

A. H. Hoffmann, *Danzig.*
Spec.: Fisch-Conserven.

F. H. H. Koch, *Hamburg*, Rabóis. 113.
Spec.: Norweg. Conserven.

Max Koch, *Braunschweig.* Conserven-Fabrik.

Lübecker Conservenfabrik, (vorm. D. H. Carsteus, *Lübeck.*

Aug. Michel, Hofl. *Strassburg i. E.*
Spec.: Gänseleber-Pasteten.

S. Pollak, *Magdeburg*, Ulrichstrasse 14. Conservenfabrik.
Spec.: Conservirte Gemüse, Früchte, Fleischspeisen, Sauerkohl, Gurken.

Quaglios Bouillon-Kapsel u. Conservenfabrik. Aktien-Ges. *Berlin O.* Holzmarktstrasse 67.

G. Räbiger, *Berlin SW.*, Lindenstr. 66. Delicatessen, Südfrucht-Grosshandlung.

Rubelius & Voit, *Frankfurt a. d. O.*
Spec.: Krebs-Conserven.

L. Sello, *Berlin*, Grünestrasse.
Spec.: Hummer.

P. Wehrhagen, *Hamburg.* Fabrik u. Lager aller eingem. Gurken, Pickes etc.

M. Zellermayer, *Berlin C.* Centralmarkthalle. Caviar- und Delicatessen-Grosshandlung.
Spec.: Im- u. Export in Caviar u. sämmtlichen Delikatessen der Saison.

Universitäts- und Landesbibliothek Sachsen-Anhalt
urn:nbn:de:gbv:3:3-63767/fragment/page=0411

17.

Electrische Industrie.

Allgem. Elektricitäts-Gesellsch. *Berlin.*
Spec.: Glühlampen.

Bauer & Betz, *Berlin C. N.,* Friedensstrasse 36. Projectirung u. Ausführung elektrischer Beleuchtungs- u. Kraftübertragungs-Anlagen.

Deutsche Elektricitäts-Werke zu *Aachen.* Garbe, Lohmeyer & Co.
Spec.: Dynamo-Maschinen für Beleuchtung u. Metallniederschlag.

Freyeisen u. Schroeder, *Frankfurt a. M.-Sachsenh.* Fabrik für elektr. Beleuchtung und Kraftübertragung.

G. A. Tolzmann & Co., *Berlin,* Neue Friedrichstr. 37. Elektrische Apparate.

18.

Fahnen und Rouleaux.

(s. auch Theater-Bedarfsartikel.)

Bonner Fahnenfabrik, *Bonn.*

Robert Krause, *Striegau.*
Spec.: Gemalte Schaufenster-Rouleaux.

Paul Lesser, *Berlin SO.,* Fabrik und Export-Geschäft, Transparent gemalter u. gedruckter Fenster-Rouleaux.

Wilh. Rupp, *Frankfurt a. M.,* Liebfrauenberg 33. Kunst- u. Fahnenstickerei, Kirchen- u. Uniformstickerei.

Poppe & Wirth, *Berlin u. Köln.*
Spec.: Schaufenster-Rouleaux und abwaschbare Rouleaux-Stoffe.

19.

Fischbein und Rohr.

F. B. Bartmann, *Köln a. Rh.*
Spec.: Echt Fischbein.

Frank & Kniepf, *Cottbus.* Rohrgewebe-Fabrik.

Paul Rüll, *Dutzenteich* b. Nürnberg.
Spec.: Stukkatur-Rohrgewebe, Schilfrohr Import u. Export.

20.

Fischhandel.

(siehe Delicatessen.)

21.

Fleischwaaren-Industrie.

Carl Becker, *Berlin O.,* Central-Schlachthof. Schweine-Engros-Schlächterei.

Berthold Deutsch, *Hamburg,* Martinstrasse 29. *Mainz,* Lotharstr. 29.
Spec.: Gesalzene u. trockene Därme. Gesalzene Ochsenzungen. Gewürze. Conserresalze.

A. Edler, *Altona.* Export-Fleischerei.
Spec.: Hamburg. Ochsenzungen in Dosen.

Gebr. Gaerse, K. K. Hofl., *Berlin.*
Spec.: Schmalz, Speck, Corned beef, Butter.

Max Gutensohn & Co., Inhaber: Max Eisenmann. *Hamburg.* Niedernstr. 122. Darmhandlung. Im- u. Export.
Spec.: Kälbermagen.

Hermann Levy, *Berlin NO.,* Landsbergerstrasse 109. Darmhandlung.

H. Reich, *Magdeburg.* Darm-, Leber- und Gewürz-Handlung.
Spec.: Maetpreserve, Australian-Salts zum Pökeln, Conserviren u. zur Fabrikation von Schlack u. Cervelatwurst etc.

22.

Futtermittel-Handel.

(s. auch Producte.)

F. Hünemörder, *Leipzig* Tauchstr. 19.
Spec.: Kraft- und Mast-Futtermittel f. Rinder, Schafe, Schweine u. Geflügel.

Spratt's Patent (Germany) Ltd., *Berlin N.,* Usedomstr. 28. Hundekuchen- u. Geflügelfutter-Fabrik.
Spec. Fasanen- u. Wildfutter etc. Hunde- u. Geflügel-Medicamente.

23.

Gartenbau.

Fr. W. Bertrams, *Dortmund.*
Spec.: Gartenmöbel aus Eichenholz; Lauben und Pavillons etc.

Daiker & Otto, *Langaumeddingen* b. Magdeburg. Kunst- & Handelsgärtn., Versandtgeschäft.
Spec.: Gemüse- u. Blumensam. u. Pflanz.

Joh. G. Dube, *Quedlinburg.* Pflanzen und Samen.

Theod. Javer, *Niederschönhausen-Berlin.* Baumschule u. Landsch.-Gärtn.
Spec.: Parkanlag., Plantag., Alleen etc.

C. Kübler, *Heilbronn a. N.* Rosensch.

Lorbeerhaus Magdeburg.
Spec.: Frisch gepflückte Lorbeerblätter.

Herm. Michel, *Zittau.*
Special-Cultur engl. Pelargonien.

Eduard Oehme, *Kieritzsch* Sachsen. Gärtnerei und Baumschule.
Spec.: Hochst. Aepfel, Birnen, Pflaum., Grosse Decorationsschlangen.

Pape & Bergmann, *Quedlinburg.* Samen- u. Pflanzenhandlung.
Illustr. Cataloge gratis u. franco.

Wilh. Scholten, *Elberfeld.* Kunst- u. Handelsgärtnerei. Versandtgeschäft.
Spec.: Blumenkübelfabrikation.

L. Späth, *Rixdorf-Berlin.* Baumsch.

M. Vollmer, *Berlin S.* Urbanstr. 179. Spitzenpapierfabrik.
Spec.: Bouquetmanschett., Fantasie-Artikel (Staffelei etc.)

Otto Zacharias, *Frankfurt a. M.*
Spec.: Schnittblumen hiesige u. import.

24.

Geflügelzucht.

Auctionshalle, J. Soudmann, *Berlin C.* Wild u. Geflügel.

Geflügelzüchterei, Anacker, *Charlottenburg,* Schlossstrasse 17.

Gräfl. von Schwerin'sche Geflügel-Mast-Anstalt.

Paul Rob. Schünemann, *Berlin C.,* Central-Markthalle, städtischer Verkaufs-Vermittler.

G. Weiss, *Scheibenberg i. S.* Hühnerzucht.
Spec.: Race-Hühnerzucht.

Universitäts- und Landesbibliothek Sachsen-Anhalt
urn:nbn:de:gbv:3:3-63767/fragment/page=0412

25.

Geschäfts-Einrichtungen.

Actien-Gesellschaft für Glasindustrie, vorm. Friedr. Siemens, *Dresden.* *Spec.: Milchflaschen für Molkereien.*

Gebr. Bauer, *Biberach i. W.* Formen für Conditoreien.

C. L. Barthel, *Bockenheim-Frankfurt.* Brauerei-Artikel.
Spec.: Brauerei-Bürsten, Cardätschen.

W. H. Beseler, *Hamburg.* Schlächterladen-Einrichtungen.
Spec.: Eisenstangen, Emaillirte Haken, Säulen- u. Tafelwaagen.

C. Brunzlow, *Berlin,* Neue Königstr. 15. Fabrik für Geschäfts-Einrichtungen.
Spec.: Kunsttischlerei.

J. A. Galette & Co., *Offenbach a. M.* Kellerei-Artikel.

Leop. Gerechter, *Berlin,* Rosenthalerstrasse 43. Zahnärztliche Maschinen und Instrumente und Fabrikation biegsamer Wellen in allen Dimensionen. Export-Engros. Reparatur-Werkstatt.

Th. Gerardi, *Duisburg.* Fabrik und Lager von Wiege- u. Ladenblöcke für Fleischereien.

C. Haushahn, *Stuttgart,* Tübingerstr. 97. Waagen-Fabrik.
Spec.: Decimal-, Centesimal-, Krahnen- u. Zeigerwaagen.

Ch. Lange, *Hannover* Cellerstrasse 16. Billardfabrik.
Spec.: Patent-Tischbillards.

Kaldenbach, Richtmann & Co., *Solingen.* Rasirmesser u. Haarscheeren für Barbiere.

Köster & Zenetti, *München.* Billardfabrik u. Billard-Utensilien.

Otto Kretschmer, *Berlin N.,* Invalidenstr. 8. Zahnärztliche Fournituren.

John. Masson, *Haslach i. B.* Flaschenspielvorrichtungen.

Otto & Krause, *Leipzig.* Messinglinien.

Adolf Pick, *Berlin, SW.,* Wilhelmstrasse 119. Wandbekleidungen für Schlächterläden.

Albert Rosenbaum, *Frankfurt a. M.* Kellerei-Artikel, Metallkapseln.

Sachs & Co., *Mannheim.* Holztypen für Buchdruckereien.

Fedor Schmidt, *Berlin C.,* kl. Alexanderstr. 28. Puder-Quasten für Friseure.

Paul Schochert, *Berlin,* Weberstr. 24. Billard u. Bill.-Ball-Fabrik.
Spec.: Sämmtl. Gastic.-Artikel, Feuerzeuge, Zeitungshalter, Schnupftabakdosn.

Wilh. Thilmanns, *Remscheid.*
Spec.: Rollläden aus Stahl- und Holz.

Carl Thiel & Söhne, *Lübeck.* Molkerei-Geräthe.
Spec.: Milchtransportkannen.

Joh. Trope, *Hamburg,* Hohe Bleichen 36/37. Fabrik. v. Strohflaschenhülsen.
Spec.: Strohhülsen-Handnähmaschin. DRPat.

Robert Unger, *Crimmitschau.* Bart- u. Kopfwalzbürsten für Friseure.

Carl Wiedemann & Co., *Hamburg.* Complette Einrichtungen f. Conditoreien.

Wilh. Woellmers, *Berlin SW.,* Schriftgiesserei.

26.

Glas-Industrie.

Gebr. Allmann, *München.* Bierseidel, Gläser u. Krüge.

W. Bechmann, *Fürth,* Bayern. Spiegelmanufaktur u. Spiegelglasfabrikation. Gegründet 1847. Reellste Bedienung.

Marpmann & Schurig, *Leipzig,* Nürnbergerstr. 54. Fabrik u. Lager chemischer u. pharmaceutischer Apparate etc., engros u. en detail.
Spec.: Glassachen für Microscop. engros.

Mirow & Hofmann, *Hamburg.* Bierseidel und Krüge.

H. Prüsse & Co., *Braunschweig.* Fabrik techn. Glasartikel u. Glasschleiferei.
Spec.: Schau- und Wasserstandsgläser. Nur für Wiederverkäufer.

F. Ad. Richter & Cie., *Konstein* in Mittelfranken. Glasfabrik.
Spec.: Parfüm-, Tinte-, Leim- u. Senfgläser. Conserven- und Batteriegläser. Liqueurflaschen.

Carl Romberg, *Berlin W.,* Bayreutherstrasse 22. Fürth-Aachener Spiegelmanufactur. Glas- u. Spiegelmanufactur.
Spec.: Schaufensterglas (bis 500+350 cm) 4—40 mm stark, Rohglas 3—100 „ „ Belegtes Spiegelglas 1—9 „ „ Schwarzes u. Alabasterglas. Complette Spiegel aller Art.

Wagner u. Korn, *Louisenthal* b. Saarbrücken. Glasfabrik.
Spec.: Flaschen.

H. L. Wentzel, *Friedrichsthal* bei Saarbrücken. Tafelglas-Fabrik.

S. N. Wolff & Co., *Wevelinghofen.* Fabrik und Export in Glas, Metall und Porzellan.
Spec.: Elektrische Beleuchtungs-Artikel.

27.

Gold-Spinnerei.

Paul Dietrich, *Freiberg,* Sachsen. *Berlin,* alte Leipzigerstr. 13. Gold- u. Silber-Drahtwaaren.
Spec.: Militär-Effecten. Artikel für Theater und Nationalkleidung.

28.

Gummi-Industrie.

L. Behrendt's Söhne, *Berlin N.,* Gartenstr. 167/168. Gummiwaaren-Fabrik.

Deutsche Gummi-Guttapercha- & Asbest-Fabrik, *Cöln a. Rh.*

W. Krahl, *Berlin SW. 12,* Friedrichstrasse 35. Gummiwaarenfabrik aller Art.
Spec.: Gummischuhe, Regenröcke, Pariser Specialitäten.

Posnansky u. Stielitz, *Berlin u. Cöln.* Wärmeschutzmittel jegl. Art.

Universitäts- und Landesbibliothek Sachsen-Anhalt
urn:nbn:de:gbv:3:3-63767/fragment/page=0413

Schmidt u. Wiechmann, *Frankfurt a. M.* Techn. Gummiwaarenfabrik, Flaschen-Treibriemen-Fabrik, Wärmeschutz (Isolirung), Kieselguhr-Compos-

29.

Hanf-Industrie.

Actien-Gesellschaft für Hanf-Industrie, *Mannheim*.

S. Krolik, *Berlin S.*, Prinzenstr. 86. Hängematten- u. Schwammnetzfabrik.

Mechanische Netzfabrik (Schroeder u. Moeeline), *Landsberg a. W.*

Mech. Bindfaden-Fabrik *Immenstadt*, Bayern.

Paul Pressel, *Königsee*, Thüringen. Hanfschlauchweberei.
Spec.: Hanfschläuche.

Heinr. Puth, *Blankenstein a. d. Ruhr.* Draht- u. Hanfseilfabrik.
Spec.: Drahtseile für alle Zwecke.

G. Schweder, *Landsberg a. W.* Kabelfabrik. Mech. Draht- u. Hanf-Seilerei.
Spec.: Draht- u. Hanfseile jeder Art.

Wagner & Pietschmann, *Plauen i. V.* Bindfaden-Fabrik.

30.

Haus- u. Küchengeräthe.

(siehe auch Holz- u. Metall-Industrie.

Gebrüder Bing, *Nürnberg*. Nürnberger Metallwaaren-Fabrik.
Spec.: Haus- u. Küchengeräthe u. feine Spielwaaren.

ErsteNürnbergerSparkochherde-Badeapparate u. Eisschrank-Fabrik. *Nürnberg.*

31.

Holz-Industrie.

Th. Bellenbaum, *Berlin*, Waldemarstrasse 12. Küchenmöbelfabrik.

Blank & Stoll, *Calw*, im Schwarzwald Holzspunden für Bierfässer.
Spec.: Holzspunden u. Spunden aller Art.

F. W. Bockelmann, *Bremen*. Cig.-Kisten-Fabrik.

Bornemann & Metzenberg, *Berlin*, Wilhelmstr. 124. Zahnstocher-Fabrikation.

Theod. Cossmann, *Aachen*, Adalbertstrasse 33/35. Möbelfabrik mit Maschinenbetrieb u. Kunstgewerbl. Etablissement.

E. Epple & Ege, Königl. Württb. Hofmöbelfabrik, *Stuttgart*. Möbelfabrik u. feinere Bauschreinerei.

Fechter & Kaltwasser, *Oderfeld b. Barbis* a. Harz. Oderfelder Möbelfabrik. Stuhlfabrik.
Spec.: Wiener (gebogene) Möbel.

Hermann Fischer, *Rawitsch*, Prov. Posen. Holzbearbeitungsfabrik.
Spec.: Kisten, Kohlen- und Universal-Feueranzünder.

Adolf Frölich, *Offenbach a. M.* Möbel- u. Bilderrahmen-Fabrik.

Carl Gärtner, *Hamburg*, kl. Reichenstrasse 17/19. Ueberseeische Hölzer.
Spec.: Amerik. Nussbaum u. Eichen. Auch Eichen-Fassdauben.

E. Groebe, *Königstein a. Elbe*, Filiale *Kurzendorf a. Oder*. Parquettenfabrik.
Spec.: Eichene u. Buchene Riemen, massive u. fournirte Parquetten, massive u. fournirte Treppenstufen.

Philipp Lampert & Co., *Bruchsal i. B.* Möbelfabrik, Dampf-Säge- und Hobelwerk und Holzhandlung.
Spec.: Schlafzimmer-Einrichtungen.

W. Maier, *Heidelberg*. Holz u. Kohlen.

Carl Markiewicz, *Berlin*, Hochstr. 73. Möbelfabrik.
Spec.: Holz-Polstermöbel für Wohnungs- und Hotel-Einrichtungen.

Wm. Merkel, *Raschau* im Erzgebirg. Korkfabrikation. Alle Sorten Fass- und Flaschenkorken.
Spec.: Extrafeinste Korke f. d. Homöopathie, Bohrkorke für Spritzflaschen, Korksohlen jeder Façon.

Carl Milbrat, *Nordhausen a. H.* Tischlermeister.
Spec.: Lager u. Anfertigung von trockenen Formhölzern.

Gustav Nestler, *Streckewalde*, sächs. Erzgebirge. Dampftischlerei.

Gebr. Neumann, *Gartz a. Oder*. Möbel, Spiegel und Polsterwaaren. Fabrik und Handlung.

Wilhelm Friedrich Peo. Inhaber: W. F. Peo, Hoftischler und Emil Rick, *Schwerin* Mecklenburg. Möbelfabrik.

F. Peters & Co., *Berlin N.*, Traskowstrasse 29a. Vereinigte Holz-Ind. Möbelf. Verstellb. Kleider-Spinden u. Betten etc.

Franz Pilz Nachf., *Stettin*. Stuhlfabrik.
Spec.: Echtnussbaum u. imitirte Muschelstühle.

F. H. Plate, *Delmenhorst* b. Bremen. Korkstopfen-Fabrik.

Sireno Prats, *Hamburg*, Dovenfleth 29. Korke und Korkholz.

August Ratti, *Sierenz*, Elsass. Nussbaumholzhandel.
Spec.: Gewehrschaftfabrik.

F. A. Sasserath, *Berlin SO.*, Köpnickerstrasse 98a. Möbel etc.
Spec.: Möbel-Reinigungstinctur.

H. Schlesinger, *Berlin C.*, Spand.-strasse 49. Patent-Möbel-Fabrik.
Spec.: Patent-Bett-Sophas, Bett-Fauteuils und Chaiselongues.

Emil Schönewerk, *Berlin S.*, Neu Cölln a. W. 2. Fabrik feiner Holzwaaren.
Spec.: Portièren und Gardinenstangen, Rosetten, Amoretten, Säulen. Ballustraden, Consolbretter u. Baldachins.

A. Schoyerer jr., *Cham*, Bayern. Möbelfabrik.
Spec.: Hotel- u. Brauteinrichtungen.

Schuster & Lange, *Dresden*. Herz. Sachsen-Altenb. Hoflieferant. Möbelfabr.

Carl Vogel, *Leipzig-Reudnitz*. Holzwaarenfabrik.
Spec.: Triumph- und Kinder-Stühle, Klapp-Stühle und Tische.

Jean Zierer, *Mülhausen i. E.* Holzhandlung und Kistenfabrik.

Universitäts- und Landesbibliothek Sachsen-Anhalt
urn:nbn:de:gbv:3:3-63767/fragment/page=0414

32.

Hotels.

Berlin, **Kaiserhof** I. Ranges,
Breslau, **Hôtel Goldne Gans** I. Rang.
Frankf. a. M., **Frankfurter Hof** I. Rang.
„ **Hôtel Stadt Friedberg.**
„ **Hôtel Union.**
„ **Kölner Hof**, II. Ranges, direkt am gross. Ausgang des Hauptbahnhf. Bes. H. Laass.
Hannover, **Hotel Continental.** 3 Min. v. Bahnhof. I. Ranges.
Köln, **Hôtel Ernst** I. Ranges.
„ **Domhôtel**, Nähe des Domes und des Haupt-Bahnhofes.
Königsberg i. Pr. **Hôtel de Russie.** Grosser Verkehr von Geschäftsreisenden.
Leipzig, **Hôtel Central** I. Ranges.
Magdeburg, **Magdebgr. Hof** I. Ranges.
München, **Hôtel Oberpollinger.**
Rothenburg a. Tauber, **Hôtel Hirsch**, L. Beck.
Schreiberhau, Rieseng., **König's Hôtel** Franz Lamm.
Strassburg i. E. **Hôtel Pfeiffer.** vis a vis Bahnhof.
Trier, **Luxemburger Hof.** Geschäftsreisenden besonders empfohlen.
Wiesbaden, **Hôtel Nonnenhof**, Restaurat. im Hause.
„ **Hôtel Schwarz. Adler.**

33.

Hut- u. Filz-Industrie.

Albin Bach, *Bärenstein*, Bz. Dresden. Stroh-, Bast- u. Baumwollngeflecht-Fabrik.
Spec.: Phantasiegeflechte u. Hutbordüren.
Siegm. Bergel, *Berlin C.* Rosenthalerstrasse 26. Filzfabrik.
Louis Gottschalk & Cie., *Köln a. Rh.* Hut- u. Mützenfournit.-Fabrik.
Spec.: Hut- u. Mützenfournituren.
Gubener Hutfabrik (Act.-G.) *Guben.*
Spec.: Filz-Hüte.
Herz & Co., *St. Johann a. Saar.* Strohhutfab.
L. Jacobus & Söhne, *Berlin.* Filz.
Spec.: Techn. Filze, Filze f. Filzschuhf.
Meyer E. Struck, *Berlin C.* Filzfab.
Müller & Schneider (früher Roseeu & Müller), *Frankfurt a. M.*, Bleichstr. 34. Hutfournituren u. Hüte en gros.
Spec.: Fabrikation von Trauerfloren u. Hutfuttern. Prägeanstalt f. Hutfutter.

34.

Installations-Geschäfte.

Fleischer & Co., *Frankfurt a. M.*, Cranachstr. 12. Sicherheits-Gasdruck-Regulatoren für Gasmaschinen u. Schreibebretter als Ersatz für Hausschulbänke.
Georg Heine (F. K. Huff, Nachf.), *Berlin*, Charitéstr. 3. Gasselbsterzeugende Beleuchtungsgegenstände.
Spec.: Geruchlosen Kaisergasstoff. Neu.
J. G. Houben, Sohn Carl, *Aachen.* Fabrik für Gas- u. Wasserleitungsartikel.
Spec.: Regenerativ-Gasheizöfen. Aachener Badeöfen.
E. Kiesewetter, *Berlin C.*, Amalienstrasse 4. Gasmesser u. Gaslaternen.
Norbert Lachmann, *Berlin O.*, Blumenstr. 65. Telegraphendraht, Kabel- u. Bleirohrfabrik.
Spec.: Blitzableiterseile, Hutdraht.
Georg Schroeter, *Leipzig.* Techn. Bureau u. Installations-Geschäft.
Heinr. Stieberitz, Otto Brunn Nachf., *Dresden A.*, Telegraphenbau-Anstalt,
Spec.: Blitzableiterprüfungsapparate.
Voltz & Wittmer, *Frankfurt a. M.* Gas- u. Wasserleitung, sanitäre Anlagen.
H. von der Weppen, *Essen a. Ruhr.* Installationsgeschäft für Gas-, Wasser- u. Telegraphen-Anlagen. Klempnerei und Kesselschmiederei.
Spec.: Fabrik für glatte und gerippte Rohre jeder Art. Gerippte Patent-Zinkwetterluken u. Zinkwetterluken mit verzinkter Stahldraht-Spirale. Glatte und gerippte Eisenblechfässer.

35.

Instrumenten-Industrie.

C. P. Goez, Schöneberg bei Berlin. Optische Anstalt.
Spec.: Photograph. Objective u. Apparate.
J. Gishard, *Hamburg.* Barometerfabrik.
C. Koch & Co., *Berlin SO.*, Elisabeth-Ufer 42. Thierärztliche Instrumente.
E. Kraus & Co., *Berlin.* Fabrik für optische Waaren.
Spec.: Feldstecher.
Franz Kohler & Co., *Heidelberg.* Fabrik Chirurg. Instrumente.
Th. Labarre, *Berlin S. O.*, Skalitzerstrasse 144. Fabrik silberner chirurgischer Instrumente.
Wilh. Lühr, *Cassel.* Chirurg. Hartgummi u. Neusilber-Instrumente.
Nitsche & Günther, *Berlin S W.*, Kochstr. 58. Optische Industrie-Anstalt.
Heinr. Otto, *Berlin C.* Wallstrasse 88. Orthop. Maschinen.
Spec.: Bruchbänder.
C. E. Pfister, *Berlin SW.* Fabrik künstlicher Gliedmaassen orthopädischer Maschinen u. Bandagen.
G. A. Schultze, *Berlin SO.*, Köpenickerstr. 128. Fabriken u. Lager physik. meteorol. u. techn. Instrumente.

36.

Jagd- u. Sport-Utensilien.

G. Benedict, *Berlin W*, Leipzig. 136.
Spec.: Livréen und Jagdbekleidung.
Bruno Eger & Co., *Dresden A.* Fahrrad-Artikel.
Spec.: Reformbremse.
Heinr. Goldmann, *Berlin SO.* Admiralstr. 9. Jagdeffecten und Lederw. Engros-Export.
W. A. Haeger, *Derschlag.*
Spec.: Jagd-Westenfabrik.
M. Kramer, *Leipzig-Eutritzsch.*
Spec.: Cellular-Reifen.

Universitäts- und Landesbibliothek Sachsen-Anhalt
urn:nbn:de:gbv:3:3-63767/fragment/page=0415

Thieme & Schlegelmilch, *Suhl i. Tg.* Gewehrfabrik u. Jagdausrüstungsgesch.
Spec.: Hahnlose Gewehre, Dreiläufer, 5-Pfund-Doppelflinten.
H. Wickel, *Halle a. d. S.* Deutsche Loofah-Waarenfabrik.
Spec.: Loofah-Fahrsattel.

37.

Kaffee-Surrogate.

Dresdener Actien-Cichorien- und Kaffee-Surrogat-Fabrik, (vormals Feistel u. Claus), *Dresden.*
August Feine, *Mainz.* Fruchtkaffeefab.
Spec.: Dr. Erwein's Kaffee.
F. Lamp, *Stuttgart.* Fabrication von Kaffee-Surrogaten.
Spec.: Professor Dr. G. Jäger's hygienische Normal-Kern-Cichorie. Sanitätsrath Dr. Bilfinger's hygien. Nähr-Kaffee.
Kessler & Co., *Gelnhausen H. N.* Kaffee-Essenz- und Siegellackfabrik.
F. W. Wesenberg, *Berlin C.* Alte Schönhauserstr. 6. Cichorien, Eichel-Kaffee und Kaffee-Surrogat-Fabrik.

38.

Kirchen-Geräthe.

W. A. Falger, *Münster i. W.,* Jüdefelderstr. 10. Werkstätte zur Anfertigung kirchl. Geräthe und Gefässe.
J. G. Schreibmayr, Bes.: G. Gerdeissen, *München,* Filserbräustr. 1, Ecke Frauenplatz. Kirchenparamente, Kunststickereien und Fahnen.
Spec.: Solide Stoffe, schöne Zeichen.

39.

Knopf- und Posamenten-Industrie.

J. Abramowski, *Berlin* Köpnickerstr. 33a. Perlmutter-Manschetten-Knöpfe
Baerwald & Katschun, *Berlin CN.* Friedrichstr. 77. Posamenten Eng.-Exp.
Herm. Beermann, *Berlin W.* Kronenstr. 17.
Spec.: Modell-Garnituren für Kleider- und Mäntel-Confection.
Ch. H. Bellingrath & Linkenbach *Barmen.* Posamenten-Fabrik.
Christ. Phil. Berke Söhne, *Offenbach a. M.* Posamenten.
Gustav Büchler, *Buchholz,* Sachsen. Posamenten für Kleider u. Möbel.
Carl Cohn, *Berlin* Klosterstrasse 22/23 Knöpfe Engros Export.
Gebr. Diehl, *Cöln a. Rh.* Knöpfe Engros-Export.
Duisburg & Co., *Berlin S.S,* Knopffabrik Engros Export.
Eckhardt & Co., *Neu-Isenburg* bei Frankfurt a. M. Perlmutterknopf-Fabrik.
Ehregott Grosser, *Stahlberg* b. Annaberg, Sachsen. Posamenten-Knopffabrik.
Fischer & Becker, *Tannenwald* i. Böhmen und *Berlin C.* Lindenstr. 24.
Spec.: Hutschmuck, Broches u. Knöpfe.
D. Hölken A Sohn, *Barmen.* Fabrik in Litzen, Kordeln etc.
Klein & Klauder, *Dessau.* Steinnussknöpfe, Posamentknöpfe.
Köllmann & Co., *Barmen.* Knopf-F.
Spec.: Metallknöpfe.
C. Krüger, *Berlin C.,* Königsstr. 34—36. Tapisserie-Manufactur und Fabrik für Galanteriewaaren.
Gebr. Reuter, *Annaberg i. S.* Posamentenfabrik.
Richter & Bürkner, *Leipzig.* Posamenten Engros-Export.
Gebrüder Reuther, *Annaberg,* Sachs. Posament-Knöpfe jeden Genres.
Spec.: Häkelknöpfe.
Sachs & Schwartz, *Berlin C.* Wallstrasse 12. Posamentenfabrik.
Spec.: Möbelposamenten.
S. J. Salomon, *Köln a. Rh.* Posamenten Engros-Export u. Kurzwaaren.
Joh. Schaub, *Frankenhausen* (Kyffhäuser). Perlmutterknopf-Fabrik.
Johann Schlaule, *Frankenhausen.* Knopffabrik.
Spec.: Perlmutter.
Gustav Storch & Co., vorm. Gebr. Vocke, *Magdeburg.* Posamenten, Garn, Weiss- u. Wollwaaren, engros u. en detail.
G. Störzinger, *Bruchsal.* Beinringe u. Knopffabrik.
Aug. Swoboda & Co., *Buchholz i. S,* Posamentenfabrik.
G. Ungemach, *Elberfeld.* Seide und Garne für Posamenterie.
Spec.: Gefärbte Seiden und Garne.

40.

Korbwaaren-Industrie.

E. Eberhard, *Schwetzingen.* Korb- u. Korbflaschenfabrik.
Emmermann & Knobe, *Zeitz.*
Spec.: Kinderwagen.
Carl Hochherz, *Münster i. W.* Korbwaaren u. Kinderwagen-Fabrik.
Martin Story, *Berlin SO.,* Ohmgasse 36. Korbwaaren- u. Jardinièren-Fabrik.

41.

Krankenpflege-Artikel.

(s. auch Instrumente.)

August Aubry, *München-Ost,* Wörthstrasse 24. Münch. Verbandstoff-Fabrik.
Spec.: Mooswatte.
Julius Ausbüttel, *Düsseldorf.* Fabrik und Lager von Artikel zur Kranken- und Kinderpflege.
Spec.: Poröse Gummibinden, Bruchbandagen, Gummibett-Einlagen, Laufgürtel etc.
Heinrich Caroli, *Lahr i. B.* Bandagen-Fabrik.
Bernhard Loeb jr., *Berlin N.,* Fehrbellinerstr. 47. Respiratoren- u. Schutzbrillen-Fabrik aller Art. Verbandstoffe und Verbandkasten.

Universitäts- und Landesbibliothek Sachsen-Anhalt
urn:nbn:de:gbv:3:3-63767/fragment/page=0416

C. Maquet. Vereinigte Fabriken zur Anfertigung von Sanitätsgeräthschaften vorm. Lipowsky-Fischer. *Heidelberg* u. *Berlin SW.*, Friedrichstr. 24.
Spec.: Kranken-Fahrstühle, Tragstühle für Treppentransport, Krankentische etc.
Moritz Zinar (Fabrik medic. Verbandswatte), *Dresden A.*
Spec.: Holzwolle zu Verbänden, Holzwoll-Watte, Holzwoll-Watten-Binden (Monats-Verband), Holzwoll-Watten-Unterlagen, Higiea-Gürtel.

42.

Kunstgewerbe.

Gebr. Armbrüster, *Frankfurt a. M.*, Senckenbergstr. 1 u. 3. Kunstschmiede- u. Eisenconstructions-Werkst.
Spec.: Kunstschmiedearbeiten.
Richard Bong, *Berlin W.* Potzdamerstrasse 88. Xylograph. Kunstanstalt u. Kunst-Verlagshandlung.
J. Breitag, *Berlin S.*, Dresdenerstr. 26. Gravir- u. Präge-Anstalt für Industrie u. Kunstgewerbe. Kunstgew. Erzeugnisse.
Spec.: Gravirte, geätzte, geprägte und emaillirte Schilder jeder Art. Club-Abzeichen, Medaillen u. Marken. Gravirungen in alle Metalle.
Ernst Ebell, *Berlin SW. 12*, Friedrichstrasse 207. Elfenbeinwaarenfabrik.
Paul Fischeisen, *Berlin S.* Buckowerstrasse 7. Clichés in Kupfer und Blei für Inserate, Kataloge etc.
Edm. Gaillard, *Berlin S. W.* Lindenstrasse 69. Grossbetrieb für Clichés. (Zinkätzungen.)
Val. Hammeran, *Frankfurt a M.* Kaiserstrasse 30. Geldschrankfabrik und Kunstschlosserei.
Spec.: Feuerfeste Geldschränke, Stahlpanzerkassen, Gitterverzierungen.
R. Katter, *Berlin S.* Ritterstrasse 103. Xylogr. Anstalt.
Spec.: Holzschnitte und Clichés jeder Art, Zeichn. u. Entw. in vollend. Ausf.
Friedr. Meyer, *München.* Xylogr. Kunstanstalt.
Gebrüder Micheli, *Berlin.* Unter den Linden 76a. Gyps-Figuren.
Spec.: Figuren aus Elfenbeinmasse. Marmor-Figuren.
O. Rohloff, *Berlin,* Wilhstr. 89. Ciseleur.
A. Schneider (vorm. R. Tetzner), *Erfurt.* Clichés.
Spec.: Galvanos.
Ferd. Stiebel, *Eisenach.* Kassettenfab.
Spec.: Stiebel's Geld-Zähl-Kassetten.
Carl Wegener, *Berlin N. 58,* Kunst-Anstalt für Reproduction nach Aquarell- und Oelgemälden.

43.

Kurz-, Galanterie- und Spiel-Waaren.

Adler & Berson, *Berlin O* Alex. 28. Kurzwaaren-Fabrik, Engros-Export.
C. F. Bach, *Pockau i. Erzgeb.* Kisten- und Spielwaarenfabrik. Musterlager in Leipzig, August.-Platz 1.
Spec.: Fein polirte Gesellschafts-Spiele, Kinder-Möbels u. Schaukeln.
Herm. Bade, *Berlin,* Alexandrienstr. 25. Kurzwaaren EngrosExport.
Th. Buschbaum, *Wallendorf S.-M.,* Thüringen. Puppenfabrik.
Spec.: Zu 10 Pf. bis 5 Mk. Verkauf.
Paul Denk, *Breslau.*
Spec.: Künstl. Zimmerpflanzen u. Blumenkörbe. Fabrik. Engros.
C. W. Dietz, Königl. Sächs. Hoflieferant, *Dresden.* Galanterie- u. Spielwaaren.
Spec.: Geschenk-Artikel.
Gebrüder Engelhardt & Schiller, *Berlin S.* Wasserthorstr. 10/11 Eng.-Ex.
Forster & Co., *Warzen i. S.*
Spec.: Illuminations-Papierlaternen. Unübertroffene Muster-Auswahl.
R. Franziskus, *Jessen* Bez. Halle.
Spec.: Kinderfahnen.
O. E. Gauger, *Hamburg.* Wexstr. 16. Galanteriewaaren en gros.
Spec.: Medaillen, Uhrketten. Neuheiten in Scherz- u. mechan. bewegl. Artikeln.
J. Goldiner, *Berlin* Pallisadenstr. 27.
Spec.: Wahrsagekarten, Zauberkarten, Frage- und Antwortspiele etc.
P. G. Golling, *Nürnberg.* Export von Spiel- und Kurzwaaren.
Greiner & Zitzmann, *Steinach i. T.* Christbaum-Verzierungen aus Glas.
Karl Gruhle, *Leipzig,* Peterstrasse 38. Perlen- und Metallkränze.
Spec.: Sargverzierungen, Grabsteinverzierungen in Marmor u. Stein.
Caesar Heilbronn, *Berlin W.* Leipzigerstrasse 36.
Spec.: Portemonnaies.
M. Hermann, *Berlin* Kurfürstenstr. 6. Fabrik v. Zauber-Apparat. u. Schaustück.
Hessische Holz-Industrie (Hartung u. Rodemacher) *Cassel.* Fabrik f. Feld-Klapp- und Triumphstühle, Zelte etc.
C. W. Hoernecke, *Halberstadt.*
Spec.: Grab-Blätter-Kränze.
Gebr. Keller, *Halle a. S.* Metallw. und Lichthalterfabrik.
Spec.: Lichthalter, Perlbleche, Zinnschmuck, Lametta-Bindereien und bespsonnene Glassachen.
H. Kleckamm & Co., *Nürnberg.* Kurz- u. Spielwaaren-Export.
Krotoschiner & Co., *Berlin O.* Blumenstr. 70. Fabrikation von Cotillongegenständen.
Spec.: Knallbonbons und Orden.
Loeffler & Dill, *Sonneberg i. Th.* Puppenfabrik.
Louis Löwinski, *Berlin C. 1.*
Spec.: Gestickte Haussegen und Bilder. Fabrik-Export.
Lüdolff & Piel, *Leipzig A.*
Spec.: Haussegen in allen Sprachen.
J. Meyer & Co., *Berlin SO.*, Schmidstrasse 37.
Spec.: Tournister, Schul-Mappen, Koffer etc., Touristentaschen etc.
Gebrüder Nick, *Berlin W.*, Friedrichstr. 76. I. Abth.: Kurzwaaren-Export. II. Abth.: Masken-Costum-Fabrikations-Geschäft. Verkauf und Verleih.
Spec.: I. Abth. Papier- u. Reclame-Art.

Universitäts- und Landesbibliothek Sachsen-Anhalt
urn:nbn:de:gbv:3:3-63767/fragment/page=0417

Hermann Otte, *Eppendorf i. S.* Spielwaaren-Fabrik. Spielwaaren, Möbel u. Schmuck-Schränke.

Pohl & Weber Nachf., *Berlin S.*, Dresdenerstr. 79.
Spec.: Knallbonbons.

J. Probst, *Sonneberg S.-M.* Eigenes Fabrikat von komischen, gegleiteten u. beweglichen Artikeln.
Spec.: Affen-Karikaturen.

G. Rebestock, *Eisenach.* Zinngiesserei.
Spec.: Massen-Artikel, sowie sämmtl. Garnit. für Spielwaaren.

D. Reiffel Nachf., *Heidelberg.* Garne und Kurzwaaren en gros.

Louis Richter, *Blumenau* b. Olbernhau i. S. Holzspielwaaren.
Spec.: Baukasten.

Otto Samson, *Berlin S.*, Sebastianstr. 73. Fabrik v. garnirten Arbeitskörben, Nippsachen, Fantasieartikeln.
Spec.: Gepolsterte Arbeitskörbe, montirte Porzellannipps., montirte Parfumkörbe etc.

F. A. Scherf, **Nürnberg.** Metall-Kurzwaarenfabrikation en gros.

M. Stern senior, *Frankfurt a. M.* Kurz- u. Spielwaaren en gros.
Spec.: Bazarartikel.

Jos. Theben, *Gladebeck i. W.* Filigranfabrik.
Spec.: Theben's Filigranmaterial.

Vereinig. Rahmen- u. Cartonnage-Fabriken. E. Reichenbach & Co. *Breslau.* Fabrik gepresster Papprahmen mit Spiegeln, Bildern etc.
Spec.: Bilder-Albums. Zugleich Reklame-Artikel.

Wilh. Weyermanns, *Holz* b. Otzenrath.
Spec.: Militär- u. Fenster-Putzleder.

G. E. Wischke, *Dresden.* Spielwaaren-Handlung.

44.

Leder-Industrie.

Paul Burckhardt, *Stuttgart.* Königl. Hoflft. Reiseartikel u. Lederwaaren.
Spec.: Reiseart. u. Portefeuillewaaren.

Dietz & Boesenhagen, *Köln a. Rh.* Leder-Grosshandlung.

Fr. Feldmann, *Broich* b. Mülheim a. R. Lederfabrik.
Spec.: Farbige Rindleder.

J. P. Frenay, *Mainz*, Grebenstrasse 8. Ledermanufaktur. Gegründet 1805.
Spec.: Leder aller Art für Buchbindereien, Portefeuillesfabr., Bandagisten, Sattler u. Wagenbauer. Grösste Auswahl in Samischleder.

M. Fürstenheim & Co., *Berlin*, Neue Friedrichstr. 37. Schuhfabrik.
Spec.: Ball- u. Galanterie-Schuhe.

Glasner & Stein, *Berlin C.*, Alexanderstrasse 42. Fabrik: Sezemitz in Böhmen. Schuhfabrik.
Spec.: Feine Handarbeit.

Wilhelm Gœbel, *Siegen.* Sohllederfabr.

Carl Haberstroh, *Haslach*, Baden. Weissgerberei. (Preiscourant gratis.)
Spec.: Instrumenten-Leder.

H. Hallhaur, *Magdeburg.* Schäftefabr. u. Schuhmacher-Artikel-Handlung.

Gottlieb Härter, *Bayreuth.* Schuhfabr.

M. & L. Hess, *Erfurt.* Schuhfabrik
Spec.: Damenschuhe.

H. Holz, *Königsberg i. Pr.* Lederhandlg.
Spec.: Schuhmacherborsten, Juchten.

Christian Hotz, *Frankfurt a. Main.* Lederhandlung.
Spec.: Leder für Buchbinder, Sattler u. Bandagisten.

Joh. Jacobi & Sohn, *Graudenz.* Schuhfabrik.

Herm. Juzi, *Cassel.* Schuhwaaren-Fabrik und Lager.

Ph. Kaiser, *Pirmasens.* Schuhfabrik.
Spec.: Herrenschuhe.

Kaiser & Stiebel, *Eisenach.* Leder-Handlung.

Katz & Kuttner, *Posen.* Schuhfabr.

A. Klug, *Berlin NO.*, Mendelssohnstr. 10. Mech. Schuhfabrik.

Koch & Co., *Wandsbek.* Kunstleder-Fabriken.

Ludwig Kopp, *Pirmasens.* Schuhwaaren-Fabrik.
Spec.: „Goodyear Welt"-Schuhwaaren.

Conrad Krauss, *Bredow* bei Stettin. Schuhwaarenfabrikant.

Gebrüder Kuhfuss, *Dresden.* Petergasse 6. Pantoffel-Fabrik.
Spec.: Cord-Pantoffeln.

Lederfabrik Birkenfeld, Württ., Theod. F. Becker's Nachf., *Birkenfeld*, Württemberg.
Spec.: Gehämmerte Zahmsohlleder.

S. Ledermann, *Meiningen.* Schuhwaaren.
Spec.: Fabrikation genagelter Tuch- u. Lederschuhe.

J. Ch. Ludwig, *Hamburg*, Deichstr. 5. Lederriemen-Fabrik.

Hermann Marks, *Münster i. W.* Schuhwaarenfabrik.
Spec.: Genagelte Handarbeit.

Carl Meyer & Co., *Rostock*, Mecklb. Lohgerberei, Lederhandl. u. Schäftenfab.
Spec.: Fahlleder u. Kippe, garantirt v. reiner Eichengerbung.

Carl Müller, *Höchst a. Main.* Lederhandlung u. Schuhmacherartikel.

Heinrich Posthofen, *Cöln-Deutz.* Lederfabrik und Lager.
Spec.: Eifeler Wildkuhleder.

Raillard & Schæfer, *Mülhausen i. E.* Sohlleder-Fabrik.
Spec.: Gehämmerte Zahmsohlleder.

M. Rehm Söhne, *Emmendingen*, Baden. Sohlledergerberei.
Spec.: Gewalzte Zahmsohlleder.

J. Ritter, *Berlin NO.*, Barnimstr. 29. Vertreter ausw. Häuser d. Schuhbranche.
Spec.: Vertr. d. Firma Schurig & Prüfer i. Mügeln, Bez. Leipz. „Chinapantoffel".

Rosenthal & Lychenheim, *Lübeck.* Leder, Hanf, Haare.

Franz Schennee, *Arnsberg*, Westfal. Lederindustrie.
Spec.: Oberleder, Geschirr- u. Waschl.

Schmöllener Holzschuh-Fabrik, *Schmölle* i. Sachsen.

Universitäts- und Landesbibliothek Sachsen-Anhalt
urn:nbn:de:gbv:3:3-63767/fragment/page=0418

Alb. & Gust. Schneider, *Pirmasens.* Schuhfabrik.
Gebrüder Schnitzler, *Lahr*, Baden Gerberei.
C. Schœneck, *Marggrabowa*, Ostpr. Gerberei.
Spec.: Schwarz. Fahl- u. Geschirrleder.
Gebr. Seuwen, *Rheydt*, Bez. Düsseld. Mechan. Schuhfabrik.
Adolph Sprinz (Joh. S. Schreiber), *Inowrazlaw*, Pr. Posen. Lederhandlung
Spec.: Echt russische Juchtenschäfte.
Otto Stange, *Greifenhagen*, Holzschuhf.
Wachstuchfabrik Aktiengesellschaft *Griesheim a. M.* Ledertuch.
Herm. Joseph Wahler, *Fulda.* Stramin- und Schuhstoff-Weberei.
A. Wartenberger, *Breslau.* Leder-Commissionslager.

45.

Lehr-Anstalten.

(Lehrmittel.)

Akademie neuerer Sprachen (Dir. Th. Wolff). *Berlin C.*, Spittelmarkt 14. Französisch, Englisch, Spanisch, Uebersetzungsbureau.
Berliner Höhere Handelsschule, *Hannover*, Hildesheimerstr. 237.
Berliner Lehrmittel-Anstalt, (J. Bischof.) Inh. Dr. E. O. Schäffer, *Berlin N.* Oranienburgerstr. 45. Lehrmittel für alle Unterrichtszweige.
Berliner Schneider-Akademie für Herrenzuschneider v. Rud. Maurer, *Berlin.* Placement für Zuschneider und deren Ausbildung.
Verlag des praktischen Zuschneider.
G. Bormann Nachf., *Berlin* Brüderstrasse 39. Königl. Hofl. Kreiden, geometr. Körper, Holzzirkel etc.
Europäische Moden-Akademie. *Dresden*, Nordstrasse 32.
Felix v. d. Wyngaert, *Berlin S.* Ritterstr. 23. Modelle für Hoch u. Fachschulen.
Geschw. Sobernheim, *Bingen a Rh.* Pensionat für israel. Mädchen. Häusliche wissensch. gesellsch. Ausbildung.
Haushaltungs-Pensionat Geschw. Hohf, *Bad Neuenahr.* Unterricht in Sprache, Musik, practischer Anleitung im Haushalt.
Institut Hoffmann, *St. Goarshausen am Rhein.* Höhere Bürgerschule. Die Abgangszeugnisse berechtigen zum einj. Militärdienst.
Münchener practische Brauerschule.
Technikum Mittweida, *Sachsen.* Maschinen - Ingenieur - Schule, Werkmeister-Schule.
Töchter - Pensionat M. E. von Westerhagen, *Rheinbach* b. Bonn. Vorz. wissenschaftl. Unterricht. Gründl Anleitung im Haushalt.

46.

Maschinen-Industrie.

Eduard Ahlborn, *Hildesheim*, Molkerei-Maschinen.
E. Alisch & Co., *Berlin*, Alte Jakobstrasse 131. Feuerlöschspritzen, Bierdruckapparate.
Spec.: Gartenspritzen, Reinigungspump. für Bierdruckapparate, Wiener Café-Einrichtung., Café-Aufzug-Maschinen.
Billeter & Klunz. *Aschersleben.* Werkzeugmaschinen.
Spec.: Hobelmaschinen.
Badische Maschinenfabrik und Eisengiesserei. (vorm. G. Sebold und Sebold & Neff) *Durlach i. B.*
Spec.: Maschinen für Giessereien und Zündholzfabrikation.
Jos. Blank, *Heidelberg* (Hausacker.) Bade- & Bierkühlapparaten-Fabrik.
C. Blumwe & Sohn, *Bromberg-Prinzenthal.* Eisengiesserei & Maschinenfabr.
Spec.: Holzbearbeitungsmaschinen.
L. Burlet, *Neustadt a. d. Haardt.* Landauerstr. 66. Dampfkesselfabrik.
Spec.: Dampfkessel mit rauchverzehr. Feuerung.
Gebr. Buschbaum, *Darmstadt.* Werkzeugmaschinen.
Spec.: Schnellbohrmaschinen.
L. Cohn & Co., *Berlin NO.*, Georgenkirchstrasse 64.
Spec.: Maschinen und Utensilien zur Tabak-Cigarren-Fabrikation.
Chemnitzer Strickmasch.-Fabr., *Chemnitz.* Flach- & Rundstrickmasch.- sowie Bandwebstuhlfabrikation.
Spec.: Rundstrickmaschinen und ganz neue eiserne Bandwebstühle.
Chemnitz. Werkzeugmaschinenfabrik, (vorm. Joh. Zimmermann) in *Chemnitz.* Maschinen.
Spec.: Werkzeugmaschinen, Holzbearbeitungsmaschinen, Dampfmaschinen, Fraismaschinen, Dampfhämmer und Ventilatoren.
Collet & Engelhard, *Offenbach a. M.* Werkzeugmaschinen.
Spec.: Härteöfen mit Gasgebläse.
Deutsche Nähmaschinen-Industr. (C. Beuermann), *Münden* b. Cassel. Nähmaschinen für Familie und Gewerbe.
L. Döhmer, *Crefeld.* Maschinenfabrik und Eisengiesserei.
Dresdener Fahrrad-Fabrik „Komet" (Schlick & Umkelmann), *Dresden.*
Ehrhardt & Heye, *Ratt* b. Düsseldorf. Hammerwerk.
Spec.: Stahlkugeln für Kugelmühlen, Kühlschlangen, Façonschmiedestücke aller Art und Grösse.
Carl Eichler, *Löbben N.L.* Maschinenfabrik. Getreide- etc. Reinigungs- und Sortirmaschinen.
C. L. P. Fleck Söhne, *Berlin N. 4.*, Chausséestr. 31. Maschinenfabrik.
Spec.: Sägegatter & Holzbearbeitungsmaschinen. Ausschliessliche Specialität seit 1859.
Frölich & Klüpfel, *Barmen.* Maschinenfabrik.
Spec.: Gesteinsbohrmaschinen & Luftkompressoren.

Universitäts- und Landesbibliothek Sachsen-Anhalt
urn:nbn:de:gbv:3:3-63767/fragment/page=0419

Otto Fromme, *Frankfurt a. M.* Mainzerlandstr. 187-189. Fabrik v. Brauereimaschinen und technischen Apparaten.
Spec.: Filtrir-, Sterilisir-Apparate für alle Flüssigkeiten; Pasteurisirapparate für Wein und Bier.

Ernst Gessner, *Aue i. S.* Neue Kratzen-Rauhmaschinen für wollene und baumwollene Waaren.

J. M. Grob & Co., *Leipzig-Eutritzsch.* Patent-Petroleum-Motor. Kein Benzin.

Ferd. Haag, *Karlsruhe i. B.* Korkschneidmaschinen.
Spec.: Maschinen z. Korkstopfenfabrik.

Gustav Hammer & Co., *Braunschweig.*
Spec.: Maschinen für das Fleischergewerbe und die Wurstfabrikation.

Hanner & Co., *Duisburg* am Rhein. Maschinenfabrik.

C. G. Haubold jr., *Chemnitz.* Centrifugen aller Systeme.

Conrad Hensel jr., *Bayreuth*, Sophienstr. 7. Fahrradgeschäft.
Spec.: Reparatur-Werkstätte.

August Hensel & Co., *Bayreuth*, Sophienstr. 7. Nähmaschinenfabrik und Lager.

Fritz Hempel, *Hannover.* Landwirthschaftliche Maschinen.

A. Henrich & Söhne, *Hanau a. M.*
Spec.: Werkzeugmaschinen für Gold- & Silberwaarenfabrik., Steinschleifereien und verwandte Zweige.

Wilh. Ferd. Heim, *Offenbach a. M.* Buchbinderei- & Druckerei-Maschinen. Maschinenfabrik.

Fritz Hucke, *Hagen i. W.*
Spec.: Maschinen und Apparate, Betriebsartikel für Brauereien.

G. Hoyer & Co., *Schönebeck a. d. Elbe.*
Spec.: Sackschneidemaschinen.

Hermann Koelling, *Königsberg i. P.* (Filiale Tilsit.) Fabrik und Handlung landw. Maschinen, Futterstoffe, Düngemittel, Oelkuchenmühle.
Spec.: Landw. Maschinen, Meierei-Einrichtungen für Hand-, Rosswerk- und Dampf-Betrieb. Oelkuchenmühle.

Gust. Krebs, *Halle a. S.* Werkzeugmaschinen.
Spec.: Patent-Gasrohr-Schneidmaschin. Schraubenschneidmaschinen, Gewindeschneidwerkzeuge.

Karlsruher Werkzeug-Maschin.-fabrik (vorm. Gschwindt & Co., *Karlsruhe i. B.*
Spec.: Werkzeug-Schleifmaschinen.

Herm. Kannitz, *Chemnitz.* Maschin. und Apparate für Brennereien, Mälz. etc.

Jos. Krause, *Altona-Ottensen.* Fabrik für Gerberei-Anlagen.
Spec.: Rossledersplattmaschinen.

E. König, *Speyer a. Rh.* Maschinen & Apparate für Brauereien etc.

Gebr. Küstermann, *Berlin C.*, Perforirmaschinen, Tiegeldruckmaschinen.

L. Luoht, *Kolberg* (Siederland.) Maschinenbauanstalt und Eisengiesserei.
Spec.: Torfpressmaschinen und Schrotmühlen.

W. Lefeld & Leutsch, *Schöningen.* Molkerei-Maschinen und -Einrichtungen.

Emil Lorenz, *Chemnitz*, Augustusburgerstr. 4. Webeblätter & Litzenfabr.
Spec.: Verzinnte Webeblätter m. Stahlschienen-Scheerblätter.

Paul Lindenberg, *Barmen.* Maschinen und Werkzeuge für die Knopf- und Metallwaaren-Fabrikation zur Massenanfertigung.

Maschinenfabrik Geislingen Wttg. Maschinenfabrik und Eisengiesserei.
Spec.: Complete Einrichtungen v. Mahlmühlen und Cementfabriken, Turbinen, Wasserräder und Transmissionen.

Wilh. Maul jr., *Dresden-Plauen.* Maschinenfabrik für Papierindustrie.

Otto Müller, *Apolda i. Th.* Maschin. und Apparate für Brauereien.

F. Otto Müller, *Berlin*, Pankstrasse 20 u. 21A. Fabrik hauswirthsch. Masch.
Spec.: Waschmaschine „Berolina" Wringmaschinen, Mangelmaschinen.

W. Nussbeck, *Berlin C.*
Spec.: Bettfedernreinigungs-Maschinen (D. R.-P.)

Nähmaschinen-Fabrik (vorm. Frister und Rossmann, Act.-Gesellsch. *Berlin.*
Spec.: Nähmaschinen, Univers.-Waschmaschinen, Werkzeugmaschinen, Munitionen, Kassencontroll- u. Quittungs-Apparate, Schnellschreibmaschinen.

Adam Opel, *Rüsselsheim a. M.* bei Frankfurt a. M. Nähmaschinen und Fahrräder.

Wilh. Rivoir, *Offenbach a. M.* Masch. für Seifen-Parfumerie, Fettschmelzerei und Margarin-Fabrikation. Maschinenf.

Gustav Röder, *M.-Gladbach.* Masch.-Import-Geschäft.
Spec.: Civil-Ingenieur-Brand-Expertisen-Taxen.

Sander & Graff, *Chemnitz*, Turnstr. 35. Strick- und Häckelmasch.-Fabrik.

Schmidt & Braun, *Berlin*, Lüneburgerstrasse 333. Landw. Maschinen.
Spec.: Drill-Maschinen.

Rudolf Schmetz, *Herzogenrath-Aachen.* Nähmaschinen-Nadel-Fabrik.
Spec.: Nähmaschinen-Nadeln.

Oscar Schimmel & Co., *Chemnitz.* Spinnerei-Maschinen.

Schnellpressenfabrik Frankenthal, (Albert & Co., Act.-Ges.) *Frankenthal*, Rheinbay. Buchdruckschnellpress.

Joh. Trope, *Hamburg.* Strohhülsen-Maschinen.

J. A. Topf & Söhne, *Erfurt.* Feuerungs- etc.-Anlagen, Heizungsanlagen.
Spec.: Rauchverzehrende Feuerungen, Trockenanlagen, Luftheizungen.

Unruh & Liebig, *Leipzig.*
Spec.: Complette maschinelle Einricht. für öffentliche und priv. Schlachthöfe.

Victoria-Fahrrad-Werke, (Frankenberger & Offenstein), *Nürnberg.*

Otto Wehrle, *Emmendingen i. Bad.* Brauerei- und Mälzerei-Einrichtungen.

D. Wachtel, *Breslau*, Schweidnitzerstr. 27. Maschinenfabrik.
Spec.: Maschinen z. Pflanzen, Ernten und Sortiren von Kartoffeln.

Universitäts- und Landesbibliothek Sachsen-Anhalt
urn:nbn:de:gbv:3:3-63767/fragment/page=0420

Joh. Weiss, *Landshut.* Maschinen- & electrotechnische Fabrik.
Spec.: Baueinrichtungen, electrische Licht- und Kraftübertragungsanlagen.
Weygandt & Klein, *Stuttgart.* Maschinenfabrik.
Spec.: Apparate zur pneumatischen Latrinenreinigung.
Carl Wezel, *Pforzheim.* Maschinenfabrik für Bijouteriezwecke.
Jul. Wolff & Co., *Heilbronn a. N.* Maschinenfabrik und Eisengiesserei.
Spec.: Strassen-, Park- und Trottoirwalzen, Aufzüge, Kähne.
Zittauer Maschinenfabrik und Eisengiesserei, *Zittau i. S.* Masch.-Einrichtungen für Bleicherei, Färberei und Appretur.

47.

Masken.

August Beck, *Gräfenhain* b. Ohrdruf (Thür.) Maskenfabrik.
Gebr. Nick, *Berlin W.,* Friedrichstr. 76. Masken-Costüm-Fabrikation. Verkauf u. Verleih.

48.

Metall-Industrie.

Aktien-Gesellschaft für Fabrikation von Broncewaaren u. Zinkguss (vorm. J. C. Spinn u. Sohn), *Berlin S.,* Wasserthorstrasse 9.
C. Ade, *Berlin u. Stuttgart.* Geldschrank- u. Cassetten-Fabrik.
Aluminium- u. Magnesium-Fabr. Act.-Gesellschaft, *Hemelingen* b. Bremen. Aluminium- u. Magnesiumfabr.
Spec.: Magnesium.
Otto Anhuth, *Königsberg i. Pr.,* Steindamm 76—78. Eisenwaaren.
Spec.: Haus- u. Küchengeräthe. Waffen und Jagdutensilien.
Christoph Ammon, *Nürnberg.* Zinnfigurenfabrik. (Gegr. 1768.)
Spec.: Ordin., mittelf., u. feinen Qualitäten, flachen u. massiven Genre in allen Preislagen für Im- und Export. Stets Neuheiten.
Berliner Blechemballage-Fabrik Gerson, *Berlin N.* Chausseestr. 28a.
Fr. W. Bertrams, *Dortmund.* Eisenwaaren-Handlung.
Spec.: Fabrik f. Gartenmöbel aus Eichen-Naturholz.
Rud. Bergfeld, *Barmen,* Rudolfstr. 18. Blech-Röhrenfabrik.
Spec.: Universal-Ofen-Knieröhren mit Putzthür u. verstellbar.
Adolf Bleichert & Co., *Leipzig-Gohlis.*
Spec.: Drathseilbahnen.
C. W. Julius Blancke & Co., *Merseburg,* Pr. Sachs. Armaturen für Maschinen u. Dampfkessel, sowie alle sonstigen industriellen Zwecke.
Spec.: Pumpenbau, Manometerbau.
Georg Paul Braun, *Nürnberg,* Beckschlagergasse 15. Glockengiesserei.
Spec.: Glocken für Telephon und Telegraphen, sowie Tyroler-, Pariser-, Russen-, Kemptner- u. Schiffs- oder Eisenbahnglocken.
Paul Bouveron, *Berlin S.,* Brandenburgerstrasse 75. Metallwaaren-Fabrik.
Spec.: Beschläge für Holzgalanteriew., Album, Lederwaaren, Cartonnagen, Kasten etc. Anfertigung von Massenartikeln nach Aufgabe.
F. J. Buschmann & Co., *Hamburg.* Fabrik und Lager versilberter, Neusilb. und Britannia-Metallwaaren.
E. Dupierry, *Durlach i. B.* Badische Schrot- u. Plombenfabrik.
Spec.: Billige Stahl-Plombirzangen.
H. C. E. Eggers & Co., *Hamburg.* Geldschrankfabrik.
Freiberger Zinngussw. - Fabrik (C. W. Pilz) *Freiberg i. S.*
Goldhahn & Ritter, *Aue* im Erzgeb. Metalldruckwaaren-Fabrik.
Spec.: Ordin. Kummetgeschirrbeschläge, Waagschaalen. Massenartikel.
Eugen Graf & Cie., *Aachen.* Metallkreissägen und Fraiser. Kalksägen und Maschinennadelfraisen.
Gebr. Græff, *Elberfeld.* Beschläge für Thüren, Fenster und Möbel.
Spec.: Feine stylgerechte Beschläge jeder Art.
J. M. Grob & Co., *Leipzig-Eutritzsch.* Erste u. grösste Specialfabrik v. Patent-Petroleum-Motoren.
Ernst Hahner, *Dresden,* Reissigerstr. 51/53. Metalldrückerei, Bauornamente in Zink- u. Kupferblech.
Val. Hammeran, *Frankfurt aM.* Kaiserstrasse 30. Geldschrankfabrik und Kunstschlosserei.
Spec.: Feuerfeste Geldschränke, Stahlpanzerkassen, Gitterverzierungen.
A. Hartkopf J. Sohn, *Solingen.* Taschenmesserfabrik.
G. Heidenreich, *Sonnenburg,* Neumk. Metallwaarenfabrik mit Dampfbetrieb.
Spec.: Messingklammern, Placathalter, Reissbrettstifte, Bilderösen, Etiquettennadeln etc.
Siegfried Hirschmann, *Berlin NO.,* Landsbergerstrasse 72. Fabrik isolirter Drähte u. Kabel.
Georg Heckel, *St. Johann* a.Sr. Drahtseile aus Eisen, Stahl u. Tiegel-Gussstahldraht.
Wilhelm Jansen, *Ohligs.* Solinger Stahlwaaren. Messer u. Scheeren jeder Art. Nur für Grosshändler.
Jung & Ludwig, *Freiberg i. S.* Bleiwaarenfabrik.
Gustav Adolf Kayer, *Exingsen* b. Altena i. W.
Spec.: Nadeln, Fingerhüte, Vorhang- u. Gardinen-Ringe, Treusen, Sporen, Sehnallen, Kimketten u. Draht.
Wilh. Kächler, *Berlin NO.* Kaiserstrasse 46. Blech-, Lakier- und Metalldruckwaaren-Fabrik.

Universitäts- und Landesbibliothek Sachsen-Anhalt
urn:nbn:de:gbv:3:3-63767/fragment/page=0421

A. Kammerich & Co. *Berlin N.*, Fennstrasse 27.
Spec.: Bauanstalt für Eisenconstructionen, Brückenbau, Walzwerk, Stahljalousiefabrik, Feilenfabrik, grösste Deutschlands, Verzinkerei, Träger-Wellblechfabrik. Eiserne Häuser resp. Wellblech-Baracken jeder Art.

Otto Kirberg. *Düsseldorf.* Rasirmesser.

C. Klauke. *Müncheberg* bei Berlin. Drahtseile, Drahtgeflecht, Stacheldraht.

F. W. Klever F. Sohn. *Solingen.* Stahlwaaren.
Spec.: Scheeren.

Edm. Koch & Co. *Magdeburg.* Gravir-Anstalt u. Messing-Schrift-Giesserei.
Spec.: Schriften u. Gravuren für Buchbinder etc.

Kölnische Zink-Ornament.-Fabr. Larondelle, Pelzer & Co., *Köln a. Rh.* Metall-Ornamente in Zink, Kupfer etc. für alle Stylarten der Architektur. Reichhaltiges Musterbuch.

F. A. Leonhardt. *Striegau i. Schl.*
Spec.: für Park u. Wildzäune v. Draht.

Rich. Leppert. *Limbach*, Sachsen. Metallwaarenfabrik u. Kunstschlosserei.

H. R. Machenbach. *Solingen.* Stahlwaaren-Fabrik.
Spec.: Scheeren für Export.

Bruno Mädler. *Berlin SO.*, Köpnickerstrasse 112. Baubeschläge, Nieten und Schrauben, Werkzeugfabrik, Gitterspitzn. Rosetten u. Gitterverzierungen. Werkzeugmaschinen.
Spec.: Thürschliesser, Patent Windfangbeschläge. Patent Rollthürbeschläge. Schlosser- u. Maschinenbedarfs-Artikel.

F. Meurer. *Pfaffendorf* bei Coblenz. Mech. Drahtseil-Fabrik.
Spec.: Transmissions- und Aufzugseile jeder Art.

Metalltuchfabrik *Neustadt-Haardt*, Muench & Pichon. Metallgewebe.

Otto Müller. *Berlin SO.*, Skalitzerstr. 25. Petroleumbrenner-Fabrik.
Spec.: Kosmos- u. Flachbrenner.

Rob. Müller. *Oldenburg i. Gr.* Kupferwaaren-Fabrik.
Spec.: Brennerei-Apparate.

C. A. Münchmeyer & Co., *Berlin SO.* Wrangelstrasse 4. Alfenide- und Neusilberwaaren-Fabrik, Engros-Export.

L. Namslau & Sohn. *Berlin NO.* Elisabethstr. 24. Blech- u. Lakierwfb.

H. F. Neuss. *Aachen.* Nadelfabrik.

Nippes & Plümacher. *Ohligs* b. Solingen. Scheeren- u. Messer-Fabrik.

J. H. Nobis & Thissen. *Aachen.* Nadelfabrik.
Spec.: Häkelnadeln, Schmuckhaarnadeln Neuheiten.

W. Gg. Otto. *Darmstadt.* Metall-Legirungen.
Spec.: Phosphor- Mangan- Selicium- Aluminium - Legirungen, Schlaglothe, Weissmetalle.

H. Pohl & Co., *Berlin SW.*, Alte Jacobstrasse 21. Bronce- u. Zinkgusswaarenfabr.
Spec.: Figuren u. Gruppen für Salon- u. Garten-Decoration.

Rechenberg & Dedering. *Berlin C.* Sargverzierungen. Fabrik m. Dampfbetr.

J. Reunert. *Witten a. d. R.* Eisen- u. Stahlgiesserei. Verzinkerei.
Spec.: Massenartikel u. Maschinentheile in I. schmiedbarem Eisenguss.

J. C. Rhau. *Nürnberg.* Metall-Industrie.
Spec.: Kupferfolien unplattirt, plattirt u. farbig. Buchglanzaluminium. Aluminiumbronzepulver.

C. Rothe. *Berlin N.*, Bernauerstr. 45/46. Stahlwaaren-Fabrikant.
Spec.: Sporenkasten.

C. Aug. Schmidt Söhne. *Hamburg*, Herderstrasse 62/64. Kupferschmiede, Schlosserei, Metallgiesserei u. Dreherei.

Wilh. Schmidt. *Elverlingsen* b. Altena. Drahtindustrie.
Spec.: Nadeln, Webe- u. Blumendraht.

Gebr. J. & C. Schneider. *Hamm i. W.* Laternen-Fabrik.
Spec.: Strassenlaternen.

M. Schröpfer. *Berlin C.*, Alexanderstrasse 32. Kunst-, Eisen-, Bronce- und Zinkgiesserei
Spec.: Guss für Graveure, Typen und Stempel.

Schüppel & Günther. *Burkhardtsdorf*, Gerichtsb. Chemnitz. Wirknadelfabrikation.
Spec.: Cotton-, Flach- u. Rändernadeln.

E. Sonanini. *Düren.* Metallwaarenfabr.
Messingketten v. Draht und Blech.

Fr. Stübgen & Co., *Erfurt.* Lampenfbr.

Rudolf Winkler. *Zittau* Johannisstr. 5. Zinngiesserei und Verzinnerei.
Spec.: Zinnasche zu Polirzwecken.

Württemb. Metallwaaren-Fabrik Geislingen.
Spec.: Versilberte Neusilber und Britannia-Metallwaaren.

Louis Zimmer jun., *Tilsit*, Mittelstr. 25. Bau- und Maschinen-Schlosserei.
Spec.: Windfang-Pendelthür-Beschläge. D. R. P. Nr. 56061. Dieselben sind mehrfach prämiirt u. A. mit der Königlich Preussischen Staatsmedaille.

Ernst Zimmermann, *Gera - Reuss.* Eisenwaaren.

49.

Militär-Effecten.

Berliner Medaillen-Münze (Otto Oertel). *Berlin NO.*, Gollnowstr. 11a.

Wilh. Becker & Co., *Elberfeld.*
Spec.: Lakirte Lederhelme.

Johann Friedrich Bock. *Berlin C.*, Brüderstr. 12. Ausrüstungs-Stücke für Militär- und Civil-Uniformen, sowie für Livree, Orden, Ehrenzeichen, Ordensbänder. (Besteht seit 1809.)
Spec.: Militär-Effecten. Erneuerungen und Ausbesserungen jeder Art.

Grünzweig & Schlesinger. *Berlin S.* Alte Jacobstr. 87/88. Militär-Effecten.
Spec.: Reyenpaletots für Officiere und Beamte.

Gusssthal- u. Waffenfabrik (vorm Berger u. Co.), *Witten a. d. R.*

Carl Loose Nachf., *Leipzig*, Schulstr. 2. Hofl. Sr. Königl. Hoheit des Kronprinzen von Griechenland. Uniformen nach Maass. Bekleidungs-Geschäft für Officiere und Einjährig-Freiwillige.
Otto Mertens, *Solingen*.
Spec.: Luxus-Säbel.
J. C. Maedicke, *Berlin C.*, Spandauerstrasse 46. Metall-Knopf- und Militär-Effecten-Fabrik.
Spec.: Militär-, Beamten- und Livreeknöpfe, sowie Hosenknöpfe.
M. Neumann, *Berlin NW.*, Friedrichstrasse 95. (Hofl. S. Maj. d. Kaisers und Königs.) Officier-Waffen u. Militär-Effectenfabrik.
Spec.: Fechtsachen, Stahlwaaren.
F. W. Ortmann, *Solingen*. Fabrik von Hieb-, Stich- u. Schusswaffen, Munition, Jagdartikel.
J. P. Sauer u. Sohn, *Suhl*. Gewehr-Fabrik.
Herm. Sprenger, *Iserlohn*.
Spec.: Sporen, Trenzen, Raudaren, Steigbügel, Geschirrbeschl. Schnall. etc.
Louis Schwahn, *Stargard i. P.* Uniformenfabrik.
Thieme u. Schlegelmilch, *Suhl*. Gewehrfabrik.
Weyersberg u. Kirschbaum & Co., *Solingen*.
Spec.: Officiers-Säbel.

50.

Molkereien u. Käsereien.

Dampfmolkerei G. Brandau, *Witzenhausen*.
Dresdener Molkerei, (Gebr. Pfund) *Dresden*.
Frankfurter Molkerei Eingetr. Gen. m. b. H., *Frankfurt a. d. Oder*. Feinst. Tafelbutter und diverse Sorten Fett- u. Magerkäse.
Harzer Käsefabrik, *Buttelstedt* in Thüringen.
Spec.: Garantirt haltbare Waare in hochgelber Farbe. Material nur Bauernquark, kein grau werden.
Heinrich Prinz, *Freiensteinau*, Gr. Hessen. Weichkäse.
Spec.: Camemberts Kronenkäse, Schlosskäse.
E. Schnäckel, *Rostock* i. Mecklenburg. Butter-Grosshandlung.

51.

Mühlen-Industrie.

(siehe auch Producte.)

Max Bartsch, *Breslau*. Graupen- und Grützmühle, Weizenstärke, Dextrin und Sago, Maccaroni- und Nudelfabrik.
Elbinger Dampfmühle, J. Meyer, *Elbing*. Mehlmühle.
Joseph Huch, *Neisse*, Oelfabrik.
Eugen John, *München*. Mühlenfabrikate, Landesproducte und Getreide.

52.

Musik-Instrumente.

Emil Apelt, *Frankfurt a. M.*, Goetheplatz 3. Musik-Instrumente, Engros-Export. Central-Depot der Saiten-Orgel von Jul. Feurich, Leipzig.
C. Bechstein, *Berlin N.*, Johannisstr. 5/7. Flügel und Pianino.
Wilh. Bruder Söhne, *Waldkirch i. B.* Orgelfabrik.
Spec.: für Carrousselle, Museen, Tanzsäle u. Restaurants.
Max. A. Buchholz, *Klingenthal i. S.*, Saiten-Fabrik.
Oscar Glæsel, *Markneukirchen*. Musik-Instrumenten u. Saitenfabrikation.
Moritz Grünert, *Klingenthal i. S.* Saiten.
Ludwig Grunge, *Berlin SW.*, Yorkstrasse 78. Türkische und chinesische Musikbecken.
K. Heilbrunn Söhne, *Berlin NO.*, Keibelstr. 39. Pergament- u. Trommelfabr.
Spec.: Trommelfabrik.
Herm. Ludw. Jæger, *Markneukirch. i. S.* Sämmtliche Musik-Instrumente, deren Bestandtheile u. Saiten.
Bruno Klemm jr., *Markneukirch. i. S.* Instrumente und Bestandtheile, Saiten, Violinbogen etc.
Eduard Maether, *Berlin*. Wienerstr. 17. Pianofortebestandtheile.
Spec.: Saitenspinnereimaschinen.
Louis Oertel, *Hannover*. Musikalienverlag u. Musik-Instrumentenhandlung.
Spec.: Orchestermusikalien u. Orchester-Instrumente.
H. Peters & Co., *Leipzig*. Musikwerke, Pianos.
Schuster & Co., *Markneukirchen i. S.* Musik-Instrumente.
Spec.: Centrale f. Instrumentenbau.
Ch. Weiss, *Trossingen* (W.-Schwarzw.). Württemb. Harmonika-Fabrik.
Richard Wunderlich, *Eulenbrunn-Markneukirchen*. Musik-Instrumenten u. Saiten-Fabrik aller Art.
Spec.: Bessere Violinen, Zittern, Guitarren, Harmonikas u. Reparat. Werkst.
Zeitter & Winkelmann, *Braunschweig*, Pianoforte-Fabrik.

53.

Papier-Industrie.

Altenburger Spielkarten-Fabrik, *Altenburg. S.-A.*
Spec.: Gummikarten.
Friedrich Andorff, *Hamburg*. Papierwaaren en gros.
Spec.: Gratulationskarten.
C. Bauer, *Höchst a. M.* Chromolithogr.
Spec.: Heiligenbilder.
C. Bahr, *Markt Bohrau* Schles. Visiten- und Geschäftskarten.
J. F. Bosenberg, *Leipzig*. Dampfbuchbinderei.
Spec.: Bibeln, Decken fast aller Länder.
Eduard Bluhm, *Berlin C.* Wallstr. 16. Kartonfabr.
Spec.: Lager, Post- und Damenhut-Cart.

Universitäts- und Landesbibliothek Sachsen-Anhalt
urn:nbn:de:gbv:3:3-63767/fragment/page=0423

J. Doeschmer, *Leipzig*. Cartonschilderfabrik.
Spec.: Glanzlackbuchstaben.
Alb. Erdmann, *Berlin S.* Jacobstr. 64a
Spec.: Lager-Kartons für Laden- und Engros-Geschäfte, ovale Hut-Kartons für Putzgeschäfte.
A. Finger & Co., *Berlin S.* Sebastianstrasse 84. Albumfabrik.
Spec.: Albums mit und ohne Musik.
Halle'sche Spielkarten-Fabrik. Ludwig u. Schmitt, *Halle a. d. S.*
Herxheimersche Düten- u. Papier-Fabrik, *Frankfurt a. M.*, Elkenbachstrasse 32.
Wilh. Langguth, *Esslingen a. N.* Buchdruckerei, Geschäftsbücher- und Papierwaarenfabrik, Versandt-Geschäft.
Spec.: Etiketten und geprägte Siegelmarken, Schreibhefte, Wachstuch-, Notiz- und Copierbücher.
G. W. Lüder, *Berlin S.* Ritterstrasse 109 Luxuspapierfabrik.
Spec.: Reclameartikel.
H. Matthäi, *Lauenhain-Mittweida.* Pappenfabrik.
Otto Meyer, *Goslar.* Tapeten & Tepp.
Spec.: Tapeten und Zimmerdecoration., Teppiche und Wachstuche.
Hugo Michaelis & Sohn *Berlin C.* Grünstrasse 16. Briefumschlag-Fabrik.
Ernst Mönch, *Berlin SW.*, Ritterstr. 43. Fabrik feiner und hochfeiner Album- u. Poesie-Bücher, Albumständer.
Müller & Hiepert, *Berlin SW.* Ritterstrasse 52.
Spec.: Phot. Album fein. Genre, Exp.
Otto Münnich, *Chemnitz*, Schillerpl. 31. Jacquardkarten-Fabrik im Wiener-, wie im Franz. Grob- und Feinstich.
Paur & Co., *Dresden N.*
Spec.: Wachs-Paraffin-Oelpackpapiere, Copirbuch-Oelwartons etc.
Emil H. Petit, *Altenburg, S. A.* Grau-Pappenfabrik.
Spec.: Zähe glatte Packpappe.
Otto Pieske, *Berlin S.* Luckauerstr. 7. Kartonagenfabrik.
Spec.: Arzneidosen, Parfumerie- und Seifen-Kartons, Poudre-Dosen, Konfiturenkartons, Marzipan-Schachteln, Juwelier- und Visitenkarten-Kästchen, Cigaretten-Kartons, Patent-Faltschacht. Muster ohne Werth-Kartons.
Raabe & Schäfer, *Remscheid-Hast.* Packpapier u. Bindfaden.
Fedor Rodestock, *Berlin S.* Sebastianstrasse 61. Karton- u. Musterkartenf.
Spec.: Glacé-Kartons für Leder, Metallwaaren und Knopffabriken.
Hermann Saalfeld. *Halle a. S.* Buchbinderei.
Spec.: Kunstgewerbl. Arbeiten.
Saarbrücker Tapetenfabr. *Saarbrücken.* Tapetenfabrikation
Hugo Schück & Co., *Ratibor.* Papier- und Pappenfabrik.
Spec.: Packpapier, grünes Strohpapier.
Gebr. Staudt, *Frankfurt a. M.* Geschäftsbücher-Fabrik und Engros-Lager für Bureau-Bedarfsart., Buch- u. Steindr.
Gebr. Stettner, *Düren.* Papierfabrik
Spec.: Feine weisse und farbige Post-, Schreib-, Normal- u. Zeichen-Papiere. Feine Werkdruck-Papiere.
Täuber & Geck, *Nürnberg.* Chromolithographische Kunstanstalt.
Spec.: Abziehbilder, Gratulationskart. und Reclame-Artikel.
A. Timendorfer, *Berlin S*, Luisen-Ufer 11. Album- u. Lederwaarenfabrik.
Tietze & Dillmann, *Stettin.* Tapeten.
Spec.: Linoleum-Wachstuche.
Julius Tückmantel, *Solingen.* Papierhandlung, Papierwaaren-Fabrik.
Robert Ulfik, *Beuthen, O.-S.* Papierwaarenfabrik, Buchdruckerei.
Spec.: Gratulationskarten, bill. Mappen.
Ed. Unterharnscheidt, *Bonn.* Papierhandlung.
Spec.: Packpapier, Packleinen, Schmirgelleinen, Glaspapier.
Weesensteiner Papierfabrik. Ferd. Elinsch. *Weesenstein* b. Dresden. Seiden-, Copier- u. Cigaretten-Papier.
Spec.: Alle Arten Seiden-, Copier- und Cigaretten-Papier. Export nach allen Welttheilen.
Georg Weigert, *Berlin S.*, Ritterstr. 22. Album und Mappen.
A. W. Zickfeldt, *Osterwieck i. Harz.* Buchdruckerei u. Geschäftsbücherfabrik. Verlagshandl. Carton.-Fabrik.
Spec.: Drucksachen u. Geschäftsbücher.

54.

Pelz- u. Rauchwaaren.

Arthur Beck, *Leipzig.* (Engros.)
J. Biermann, *Berlin C.*, Rochstrasse 3. Pelzwaaren u. Mützenfabrik.
N. Haendler & Sohn, *Leipzig.* Engr.
Liebert u. Marasse, *Berlin W.* Jägerstrasse 22.
Spec.: Pelzbesätze Engros-Export.
Emil M. Margoles, *Lissa* i. Posen.
Spec.: Kaninchenfelle.
Philipp Norden, *Berlin W.* Potsdam.-strasse 135. Pelzw.-Confect. Engr.-Exp.
Spec.: Pelzmäntel.
Zwirner u. Wolff, *Berlin C.* Prenzlauerstr. 32a. Mützen- u. Pelzw.-Fabrik Engros-Export.

55.

Photographie.

E. Bieber. Königl. Bayr. und Herzogl. Sächs. Hof-Photograph. *Berlin W.*
Spec.: Vergrösserungen.
Herm. Boll, *Berlin W.*, Mohrenstr. 59. Atelier für Photographie, Kunstverlag, Papieranstalt für Kunsthandel etc.
Martin Dienstbach, *Berlin S.*, Mathiensstrasse 6. Lichtdruck-Anstalt.
Alb. Glock & Cie., *Karlsruhe*, Kaiserstrasse 89. Photograph. Bedarfs-Artikel.
Heinr. Fritz Greiz. Hofphotograph.
Spec.: Vergrösserungen.
M. Grumt, *Dresden-Plauen*, Grenzstr. 4. Specialgesch. für Vergröss. v. Photogr.
Spec.: Lebensgrosse Photographieen.

Universitäts- und Landesbibliothek Sachsen-Anhalt
urn:nbn:de:gbv:3:3-63767/fragment/page=0424

E. Kraus & Co., *Berlin W.*, Wilhelmstrasse 100. Fabrik photographischer Apparate u. Objective.
J. B. Obernetter, *München*, Schillerstrasse 20. Photograph. Kunstanstalt.
Spec.: Lichtdruck, Heliogravüre, Kupferdruck, Reproduction u. Kunst-Verlag.

56.

Polsterwaaren.

(Polster-Materialien, Tapezierer- u. Sattler-Artikel.)

Becker & Rawitsch, *Breslau.* Wallfischgasse 7. Polsterwaarenfabrik.
Cohn & Frank, *Halberstadt.* Möbelstoffe und Polstermaterialien en gros.
G. Grosskurth, *Berlin SO.* Oranienstrasse 7. Moderne Sitzmöbel.
Hannoversche Polsterwaaren-Manufactur (L. E. Frank), *Hannover.*
Jul. Knutzen, *Lensahn* in Holstein. Polster-Artikel.
Spec.: Seegras-Export.
D. Körner's Fell- und Rauchwaaren-Handlung.
Spec.: Wagen- u. Schlittendecken aller Art, Bär-Zieg.-, Bären-, Wölfe-, schwarze Schaffelle etc.
Gebr. Marxsohn, *Mainz.* Leder-, Sattler- und Polster-Artikel.
Ph. Naruhn, *Potsdam.* Geschirr- u. Sattelfabrik.
Spec.: Militär- u. Civil-Reitzeuge.
H. Salomon, *Berlin*, Prinzenstrasse 86. Fabrik und Lager sämmtlicher Specialartikel für Tapezierer und Decorateure.
H. Schlesinger, *Berlin C.*, Spandauerstrasse 49. Patent-Möbel-Fabrik.
Spec.: Patent-Bett-Sophas, Bett-Fauteuils u. Chaiselongues.
Erdmann Schmidt, *Breslau*, Herrenstrasse 7. Kummetfabrik. Sämmtl. Artikel für Sattler u. Wagenbauer.
Joh. Gottfried Schöne, *Grossröhrsdorf.* Gurteweberei.
J. H. Ziegler, *Bissingen* a. d. Enz.
Spec.: Polsterwattfabrik.

57.

Producten-Handel.

(Siehe auch Mühlen-Industrie.)

Bank für Sprit- u. Produktenhandel. *Berlin SO.* Neanderstr. 11/12.
Buntebardt & Tehide. *Berlin S.*, Neue Rossstr. 9. Grosshandel in Hülsenfrüchten, Landesprodukten, Mehl- und Mühlenfabrikaten.
Franz Grampe, *Berlin N.*, Boyenstr. 18. Landesproducte-, Eier-, Import- u. Export-Geschäft.
Carl Hecker, *Haiger* (Nassau). Samenhandlung.
Spec.: Grassamen, Vogelfutter, Ameiseneier.
Jonas Hoffmann, *Neuss a. Rh.* Getreide, Mehl, Kleie, Oelsaaten, Oele, Oelkuchen etc. Ferner: Spedition u. Consignation.
Gebr. Labus, *Berlin SW.*, Belle-Alliancestr. 16. Landesproducten-Handlung, Spiritus-, Kartoffelmehl- u. Stärke-Syrup-Fabrik. Export.
F. A. Nitsche, *Gr. Röhrsdorf*, Sachs. Getreide- und Produktenhandlung.
Spec.: Futtermittel.
Wm. Schwartz, *Lübeck*, Fischergrube 59. Nordische Producte. Spedition u. Agentur.
Fr. Sturtz, *Lutzen.* Getreidehandlung.
Spec.: Fenchel.
Carl Zuadlo, *Breslau.* Getreide, Hülsenfrüchte, Mühlenfabrikate, Sämereien und künstl. Dungmittel.

58.

Rohproducte.

Gustav Emanuel, *Berlin*, neue Königsstrasse 38. Lumpen en gros.
Ludwig Enders, *Hof*, Bayern. Hadern-Handlung en gros.
Spec.: Lumpen zur Papier- und Kunstwollfabrikation.
Carl Gronewaldt, *Berlin N.*, Schönhauserallee 147 u. *Hamburg*, Catharinenkirchhof 29. Rohstoffe für Chemische- und Düngerfabriken.
Spec.: Knochenkohle u. Knochenproducte, Bergproducte, Phosphate u. Düngemitt.
C. E. Haubold, *Chemnitz.* Lumpen, Putzbaumwolle.
Spec.: Schafwoll-Abfälle.
Jacobsohn, Gebrüder, *Berlin*, Gr. Frankfurterstr. 50/51. Artikel zur Kunstwollfabrikation.
Spec.: Kämmlinge, Tricot-, Woll- und Tuchabfälle. Engros. Export.
Otto Joch, *Berlin O.*, Krautstrasse 37. Tuch- u. Woll-Abfall-Handlung.
Julius Jolenberg Nachf., *Berlin*, an der Spandauerbrücke. Rohe Baumwolle, Baumwollabfälle.
Paul Lauterbach, *Gera* (Reuss j. L.). Gerner Woll- u. Wollabfallhandlung.
Spec.: Wolle u. Wollabfälle.
N. Tichauer, vormals G. E. Müller, *Chemnitz.* Sortiranstalt für Lumpen der Textil- und Papierindustrie.
Spec.: Neue Wolllumpen. Putzmaterial.

59.

Rosshaar-Spinnerei

(s. auch Polsterwaaren.)

C. Hartmann & Calenberg, *Eschwege*, Hessen. Dampf-Rosshaarspinnerei.
J. Rödelheimer, *Frankfurt a. M.* Börnestr. 22a. Rosshaare, Polsterwaaren u. Rosshaarzupfmaschinen.

60.

Schaufenster-Artikel.

M. Hauschild, *Berlin SW.* Simeonstr. 11. Fabrik verstellbarer Schaufenster-Einrichtungen.
Spec.: Einrichtung ganz. Waarenhäuser

Universitäts- und Landesbibliothek Sachsen-Anhalt
urn:nbn:de:gbv:3:3-63767/fragment/page=0425

Th. Haroske Nachf., *Berlin O.* Blumenstr. 35. Fabrik für Schaufenster-Decorationsgegenstände der Confections-Branche. Export.

C. Heinemann, *Berlin SW.* Jerusalemerstr. 46.
Spec.: Modebilder, Schaufenster-Recl.

S. Lilienthal, *Gelsenkirchen.* Schaufenster-Plakate-Fabrik.
Spec.: Preis- u. Bezeichnungs-Schilder. Muster franco gegen franco bei Branchen-Angabe.

A. Singewald, *Frankfurt a. M.*, Gr. Friedbergerstr. 37. Vergoldé-Anstalt.
Spec.: Reclame-Schilder auf Seide, Carton etc. für Fabriken, Ladengesch. etc.

61

Schirm- und Stock-Industrie.

E. Konrad Adolf, *Berlin SO.* Reichenbergstr. 133. Kinder-, Somm.- und Regenschirme.

H. Geldbach, *Berlin SO.* Köpnickerstrasse 70a. Spazierstöcke-Fabrik.

J. D. Hentschel & Wittich, *Meissen.* Spazierstockfabrik mit Dampfb.

Ernst Hinze & Co., *Berlin SO.* Köpnickerstr. 110.
Spec.: Celluloidstöcke.

Hochapfel frères, *Strassburg i. E.* Brugère Pfeifen-Fabrik.

Georg Luft & Co., *Berlin O.* Grüner Weg 118.
Spec.: Naturstöcke.

Richard Möller, *Elberfeld.* Stock- u. Pfeifenfabrik.

Otto Schlick, *Berlin C.* Prenzl.Str. 20.
Spec.: Rohe Schirmstöcke u. Ebenholzzst.

C. Wohlschlegel. Inhaber **W. Kretschmar**, *Karlsruhe, i. B.* Kaiserstrasse 82 a. Schirmfabrik.

62.

Schläuche.

(s. auch Gummi- und Hanf-Industrie.)

Alfred Colmann, *Hamburg.*
Spec.: Bierschläuche.

Max Hoffmann, *Berlin NO.* Keibelstrasse 12a. Spritzenschlauchfabrik.

Schmitz-Jeromé u. Knopf, *Hannover.* Hanfschläuche

Richard Wilkes, *Elberfeld.* Pfeifenschläuche-Fabrik.

63.

Schmirgel.

Aktien-Ges. für Schmirgel-Fabrikation, vorm. J. Schottenberg & Co., *Bockenheim-Frankfurt a. M.* Dampfschmirgelwerk.
Spec.: Fabrik f. Schmirgel-Schleifmasch.

S. Oppenheim & Co., *Hainholz.* Hannover. Schmirgelwerk, Maschinenfabrik und Eisengiesserei.
Spec.: Hydraulische Formmaschinen.

64.

Schuhmacher-Bedarfs-Artikel.

Johs. Dilger, *Tuttlingen*, Württemberg. Schuhriemen.
Spec.: Kalbleder-Schuhriemen.

Kossmann & Meyer, *Köln a. Rh.* Schuhmacher-Artikel.
Spec.: Fabrik von Lederappretur, Lack, Kidcrême, Vaseline etc.

Theodor Schrœder, *Neuenrade i. W.* Mech. geschm. Sohlen- und Absatznägel. Schuhanzieher etc.

65.

Senffabriken.

A. B. Bergroth sel. Wwe. (H. Dilges) älteste Düsseld. Senffabrik, *Düsseldorf.*

H. Bode, *Berlin*, Görlitzerstrasse. 61. Mostrich-Fabrik.

Franz Brüger, *Schivelbein.* Essigsprit-Fabrik. Dampf-Senf-Mühlenwerke.

Wilh. Krahnert & Co., *Halle a. S.* Mostrich-Fabrik.

O. F. Richter Nachf., *Friedrichsberg* b. Berlin. Dampf-Mostrich-Fabrik.

Ernst Schmid, *Grünberg*, Schlesien. Wein-Mostrich-Fabrik. Cognac-Lagerei.

Voigt & Co., *Magdeburg.* Mostrich- u. Essigsprit-Fabrik.
Spec.: Mostrich u. Essigsprit.

66.

Stein-Industrie.

Actien-Gesellschaft für Marmor-Industrie Kiefer, *Berlin SW.* Trebbinerstrasse.

Karl Gruhle, *Leipzig*, Peterstr. 38. Grabstein-Verzierungen in Marmor und Thon für Steinmetze und Bildhauer.

W. Günther, *Berlin*, Müllerstrasse 89. Steinmetz.
Spec.: Marmorwaaren u. Grabdenkmäler

Herrnberg & Seemann, *Berlin*, Friedrichstr. 217. Stein-, Marmor- und Granit-Industrie.

Alb. Jüngst, *Dresden A.* Mühlstein-Fabrik.
Spec.: Gussstahlwerkzeuge zum Schärfen der Mühlsteine.

Wilh. Lüders, *Neuwied-Weissenthurm.* Schwemmsteine.

Rupp & Mœller, *Karlsruhe i. B.* Marmor-, Granit-, Syenit-Werke.
Spec.: Bauarbeiten, Monumente, Möbelplatten.

J. Ohnstein, *Berlin C.* Neue Friedrichstr. 1. Dampfziegelei.
Spec.: Bessere Steinsorten, wie: Hartbrand-Verblendern etc.

Joh. Steinus, *Köln a. Rh.*, Aachenerstrasse 225. Marmorwaaren-Industrie.
Spec.: Grabsteine.

67.

Stempel-Fabriken.

F. Braunbeck, *Stuttgart*, Kautschukstempel-Fabrik.

Robert Fritz, *Suhl i. Th.* Stempelfabrik.
Spec.: Schrift- u. Ornamentgravirungen jeder Art.
Theodor Kaiser, *Berlin*, Friedrichstrasse 47. Stempelfabrik. (Kautschuk- u. Metallstempel.)
Spec.: Kaiser-Portemonnaies mit Kautschukstempel.

68.

Tabak-Industrie.

D. Boom, *Cöln.* Tabakfabrik.
Spec.: Leichte wohlriechende Tabake.
Joh. Jac. Claasen, Wilh. Sohn, *Köln, Mülheim a. Rh.* Cigarr.- u. Tab.-F.
Spec.: Fest-Aufmachung zu Geschenken in Cigarren u. Tabaken f. lange Pfeifen.
Hugo Dossler, vorm. Ferdinand Pruck, *Görlitz.* Tabak u. Cigarren-Handlung.
Oscar Eckmeyer, *Hamburg.* Havana-Cigarren-Import.
Spec.: General-Depôt der Compagnie Laferme, Tabak- u. Cigaretten-Fabriken St. Petersburg, Dresden.
M. Eichholz, *Bremen.* Rohtabake.
Ottomar Hering, *Löbau i. S.* Cigarrenfabrik.
Franz Rimmele, *Kempten*, Bayern. Cigarren en gros.
W. Schreiner, vormals J. B. Spies, *München.* Aelteste echt bayer. Schmalzler-Schnupftabak-Fabrik. Gegr. 1846.
G. Wilhelmi, *Cassel.* Cigarren-Fabrik. Cigaretten- u. Tabake- Import.
J. Winkelmann, *Gardelegen.* Tabak- u. Cigarrenfabrik.
C. Wossidlo, *Hamburg.* Cigarren-Fabr.
Emil Wuttke, *Rawitsch.* Rawitscher Schnupftabak-Fabrik.

69.

Technische Bureaux.

Paul E. Baum, *Magdeburg-Buckau.* Techn. Geschäft.
Spec.: Uebersetzungs-Bureau: Anfert. v. Catalogen, Prospecte u. s. w. in französischer Sprache.
Brande & Fude, *Berlin NW.*, Marienstrasse 29. Patent-Bureau.
G. Dedreux, *München*, Brunnstrasse 9. Patentbureau.
Hecht & Kœppe, *Leipzig.* Technische Artikel.
Gustav Kleemann, Ingenieur. *Hamburg.* Spezial-Geschäft für den Dampf- u. Eismaschinenbetrieb.
Eginhard Merkel, Civilingen. *Augsburg.* Technisches Bureau u. Maschinen-Geschäft für die gesammte Textilindustrie. Einrichtung electrischer Licht- u. Kraftübertragungsanlagen.
Rössler & Baumbach, *Frankfurt a. M.* Neue Mainzerstr. 71. Pat.-u. Ing.-B.
Spec.: Schmiervorricht. all. Art u. Treibr.
M. Schmetz, Ingenieur, *Aachen.* Patent-Bureau. Besorgung v. Patenten, Marken- u. Musterschutz in allen Staaten.
C. Witzenberger, Scheib & Co. Nachf. *Frankfurt a. M.* Ingenieur.
Spec.: Brauerei-Ingenieur.

70.

Textil-Industrie.

A. L. Achard Nachf., *Friedrichsdorf*, Taunus. Fabrik halbw. Waaren.
Gebr. Albert, *Greiz*, Kleiderstoff-Web.
A. Arnold & Co., *Siegmar* i. Sachsen. Tricotstoff- und Tricotagenfabrik.
Spec.: Alleinige Fabrik. der „Ariston Heureka"-Unterkleidung.
Louis Apitsch, *Plauen i. V.* Mech. Stickerei.
Leopold Auerbach, *Berlin*, Spand.-Strasse 26. Tricotstoff-Fabrik.
Spec.: Rohe- & gefärbte Tricotstoffe.
Bach & Bloch, (Mülhauser Baumwoll-Manufactur), *Mülhausen i. E.* Fabrik. & Veredlung von Baumwollwaaren.
Emil Back, *Gelenau i. S.* Strumpfwaarenfabrikation.
Spec.: Wollene & baumw. Strumpfw. i. stark & fein Pat., Socken, Damenstr., regulär rundgestrickte etc.
Julius Baer, *Breslau.* Tuche & Flanelle.
Baer & Vollmöller, *Stuttgart.* Tricot-Weberei.
F. A. Bär, *Crimmitschau.* Vig.-Spinn.
Ballheimer & Plaut, *Hildesheim* i. H. Manufactur- & Modewaaren.
Bamberger Actien-Weberei und Spinnerei.
Spec.: Damaste.
F. Bartels Wwe. & Sohn, *Friedland* Bez. Bresl. Leinw. & Handtü. Fbr.
Baumwollspinnerei & Warperei, *Furth*, (vorm. H. C. Müller, Furth i. S.)
J. A. Beck, *Hohenstein* b. Chemnitz. Webwaarenfabrikat. von Kleiderstoffen, Waffel- & Möbeldecken.
F. W. Berger, *Lichtenstein-Kallenberg i. S.* Tricot-Decken-Fabrik.
Bergmann & Leikner, *Elberfeld.* Plüsch-Fabrik.
Spec.: Möbelplüsche.
Billardtuch-Manufactur, *München.* Loden, Billardtuche.
Spec.: Loden für Damen und Herren, Billardtuche.
H. H. Blydenstein & Co., *Gronau* i. Westf. Garnfärberei und Stärkerei.
Boas & Co., *Berlin SW.* Wasserdichte Planen und wasserdichte Wagendecken.
O. Bonjean, *Leipzig.* Bedarfsartikel f. Spinnereien und Tuchappreturen.
Spec.: Kratzen, Rauhkarden, Flortheilungsriemchen etc.
Gebrüder Bonnem, *St. Johann-Saarbrücken.* Tricotagen en gros.
Franz Josef Böhm, *Deutsch-Catharinenberg* b. Olbernhau i. Sachs. Fabrik wollener Walk-Strümpfe, Socken, Faust-, etc.-Handschuhe.
J. A. J. Bönig, *Landsberg* a. Warthe. Vayenfabrik.
Jacob Bremter, *München-Gladbach.* Garn-Bleicherei.
Gustav Brisnig jr., *Burtscheid-Aachen.* Wollspinnerei.
Gebr. Busch, *Mühlhausen i. Th.* Warps-Weberei.

Universitäts- und Landesbibliothek Sachsen-Anhalt
urn:nbn:de:gbv:3:3-63767/fragment/page=0427

L. Buschner & Co., *Plauen i. V.* Stickerei.
Spec.: Cambric & Madapolan-Stickerei
Cahn & Co., *Eschwege.* Wollweberei.
Spec.: Flanelle.
B. B. Cassel, *Frankfurt a. M.* Säckef.
Spec.: Wasserdichte Wagendecken, Jutepacktuche, Wischtücher & Bindfaden.
Conradi & Friedemann, *Limbach i. S.* Tricotagen-Fabrik.
Spec.: Unterhosen, Unterjacken.
C. A. Debus & Söhne, *Crefeld.* Seidenweberei.
L. Delling jun., *Limbach i. S.* Tricotfabrikation.
Herm. Dignowitz, *Chemnitz.* Nähfaden-Fabrik.
Spec.: Kammgarn.
Dollfuss-Mieg & Co., *Mülhausen i. E.* Baumwoll-Spinnerei.
J. G. Drescher & Söhne, *Thum* i. Sachsen. Strumpfwaarenfabrik.
Spec.: Starke und mittelfeine Strümpfe & Sock., sow. Unterhos. ohne Beinnaht.
Gustav Ernstmeier, *Herford i. W.* Fabrik von Tuchkapp-Leinen.
Erkens & Co., *Grevenbroich* b. M.-Gladbach. Baumwollweberei.
Spec.: Betttuch-Birtes.
Heinr. Färber, *Aachen.* Mech. Web.
Spec.: Aachener Kammgarne.
Moritz Feustel Söhne, *Reichenbach i. V.* Wollkämmerei & Kammg.-Spinn.
Caskel Frankenstein & Sohn, *Landeshut i. Schl.* Leinenwaarenfabr.
Spec.: Rohe, weisse & gefärbte Leinen und Halbleinen.
C. W. Fritze & Co., *Bremen.* Strumpfwaaren.
Fudikar & Simmer, *Elberfeld.* Seidenwaaren.
Spec.: Seidene Tücher.
Wilh. Geerling, *Frankfurt a. M.* Wollwaarenfabrik.
Spec.: Handschuhe und Tricotagen.
Gebr. Gensel, *Zschopau.* Tuchfabrik.
Spec.: Turnschuhe in halb und ganz Wolle, Cassinets, reinwollene Velour- und Zwirn-Buckskin und Cheviots.
Theophil Gerrer, *Laudenbach* und in *Linthal* i. E. Mech. Baumw.-Zwirn.
Gerrer & Marvilles, *Linthal i. E.* Mechanische Zwirnerei.
Gimpel Frères, *Markirch* (Elsasss.) Baumwoll-Weberei.
Spec.: Flanelle.
J. S. Glaeser jun., *Schönau-Chemn.* Strumpfwaaren.
Spec.: Baumw., Flor- & seid. Strumpfwaaren für Export.
Heinrich Golsmann, *Plauen i. V.* Hand- und Maschinenstickereien.
Spec.: Wäschestickereien.
Gottschalk & Co., *Cassel.* Leinenfb.
Spec.: Planen.
A. Grito, *Lengenfeld* i. Voigtl. Tuchfbr.
Spec.: Glatte Exporttuche.
Haeger & Co., *Elberfeld.* Wasserdichte Wagendecken & Verpackstoffe.
Louis Halffter, *Königsberg i. Pr.* Fabrik von wasserdichten Segeltüchern und daraus gefertigten Artikeln, sowie von Flaggen mit ächt eingefärbt. Zeichn.
Spec.: Segelmacherei.
Halpert & Co., *Gera.* Teppichfabrik.
Spec.: Läuferstoffe.
Hartmann & Fils, *Münster i. E.* Damast-Weberei.
Theodor Hartwig, *Weissbach* bei Zschopau i. S. Jagdwesten-Fabrikation.
Otto Herold, *Thum* i. Sachs. Strpfw.
Hessische Hanfspinnerei (Adolph Hayn), *Cassel.*
Gebr. Hoffmann, *Neu-Gersdorf i. S.* Baumwollweberei.
Spec.: Fancys.
Fritz Hoffmann, *Weimar*, (vorm. H. Lange, gegr. 1859 v. E. Güther jr.) Strumpf- & Wollwaaren-Fabrik und Handlung.
Spec.: Theater-Tricots und Wattons.
Hohl & Fischer, *Plauen i. V.* Mech. Stickerei.
Gebrüder Holtsch, *Ober-Neukirch* (Lausitz.) Tischzeug & Leinen-Fabrik. Mech. Weberei.
Gustav Hoppe, *Hof* i. Bay. Mechan. Zwirnerei und Haspelei, gegr. 1875.
Spec.: Kunst und Fantasie-Zwirn.
Gustav Hoppe, *Gera* (Reuss). Garn-Grosso-Geschäft.
Spec.: Fantasiegarne.
Th. Hössewarth, *Limbach* i. Sachs. Stoffhandschuhe in Baumwolle, Wolle und Seide.
Spec.: Krimmerhandsch. m. Lederbes.
Ihle & Pessler, *Plauen i. V.* Mech. Stickerei.
Spec.: Gestickte Taschentüch. & Spitzen.
Iwand & Hamann, *Görlitz.* Tuch-Appretur, Färberei und Carbonisation.
Spec.: Wasserdichtmach. v. Anzugstoff.
Julius Jolenberg Nachf., *Berlin C.* Rohe Baumwolle, Baumwollabfall, Bm.-wollflaume.
Jac. Jores, *Crefeld.* Rohhseide.
L. Josten, *M.-Gladbach.* Mech. Buckskinfabrik und Wollspinnerei.
Aug. Kallmeyer, *Osterode* a. Harz. Halbwollwaaren-Fabrik.
Spec.: Schwere Rockbeiderwands und Kleider-Warpse gegen Einsend. v. alten woll. Stricksachen.
Kind & Kathwinkel, *Bielstein* Rh. Kunstwoll-Fabrik und Wollgarn-Spinn.
Gebrüder Kirstein, *Berlin*, Neue Friedrichstr. 73. Kunstwolle.
Spec.: Kunstwolle und Wolle.
Gg. Aug. Kleeberg, *Mühlhausen* i. Thür. Fabrik halbwollener Waaren.
Gebr. Koch, *Lausigk.* Plüschfabrik.
Spec.: Möbelplüsche, Wagen- & Eisenbahnwagenplüsche, Confectionsplüsche, Schuh- und Mützenplüsche.
Lange & Jacobi, *Berlin O.* Wollwaarenfabrik.
Spec.: Langshâles, Velourtücher etc.
Loden-Manufactur *München.* Loden. Billardtuche.
Spec.: Loden für Damen und Herren. Billardtuche.
Emil Lorenz, *Chemnitz.* Augustusburgerstr. 4. Webeblätter- u. Litzenfab.
Spec.: Verzinnte Webeblätter m. Stahlschien-Scheerblätter.

Universitäts- und Landesbibliothek Sachsen-Anhalt
urn:nbn:de:gbv:3:3-63767/fragment/page=0428

C. Gottlieb Lenk, *Lengenfeld i. V.* Wollhandlung, Tuchfabrik & Streichgarnspinnerei.

Otto Löwenstein & Co., *Chemnitz.* *Spec.: Woll-Handschuhe.*

A. Lüdolff, *Leipzig.* Frankfurterstr. 21. Kunststickereien.
Spec.: Handmaschinen-Stickereien für Innendecoration.

Lyching & Reinhard, *Osterode* Harz. Watten aus Baumwolle u. Wolle. Dochtgarne, Steppdecken.
Spec.: Zugluft-Abschliesser.

Gebrüder Maas, *Frankfurt a. M.* Fabrik von Buntstickereien & Wollg.

Mech. Buntweberei, *Brennet.* Mech. Baumwollbuntweberei.

Mechanische Weberei, *Linden* v. H. *Spec.: Velvets und Lindener Leder.*

Mech. Wollwaarenf. Lichtenhof, *Nürnberg.*
Spec.: Gestrickte Handschuhe & Westen.

Mech. Zwirnerei, *Heilbronn.* (Vorm. C. Ackermann & Co., Heilbronn a. N.) *Spec.: Schlüsselgarn.*

August Metzke & Co., *Sagan* i. Sch. Tuchfabrik.

Miebels & Co., *Crefeld.* Seiden- und Plüsche-Fabrik.

Meyerhof & Nathorff, *Hamburg-Berlin.* Velvets, Sammet, Seidenw.

Müller & Baumann, *Reichenbach* i. V. Mech. Wollenweberei.
Spec.: Damenkleiderstoffe.

Müller sen., *Plauen i. V.* Handstick.
Spec.: Fein gestickte Tisch- & Bettwäsche, Leinen, Spachtelartikel, Hohlsaum- & Monogramm-Arbeit., Taschentücher, Madeirastickereien.

P. Mülleges, *Rheydt,* Bez. Düsseldorf. Sammet- & Plüsch-Fabrik.
Spec.: Seidenplüsche für Portefeuille- & Decorationszwecke.

Eduard Nestler, *Rosswein.* Strumpf- & Filzwaarenfabrik.

Gebr. Neumann, *Sorau i. L.* Leinen-Weberei.
Spec.: Tischdecken.

Adolf Paatz, *Oelsnitz i. S.* Seidenstick.

F. Paatz, *Berlin C.* Hausvoigteiplatz 5. Teppich-, Portières-, Tisch- & Reisedecken-Fabrik.

Herm. Paatz, *Oelsnitz.* Jute-Weberei.

Pflug & Orlamünde, *Elsterberg i. V.*

Pong'sche Act.-Ges., *Neuwerk & Odenkirchen* b. M.-Gladb. Bmwollweb.
Spec. Bieber & Calmuc.
Weberei in Gold- & Silber-Tarlatanes & Brocatstoffen.

Gebr. Raab, *Kaiserslautern.* Fabrik. von Tricot-Unterkleid. u. Bmwoll-Watte.

C. D. Ramsdorf jr., *Treuen.* Web.
Spec.: Shâles und Tücher.

C. G. Reichelt, *Sachsenburg* b. Frankenberg i. S. Bmwollsp., Mühle, Schneidemühle.

Paul Rucker, *Elberfeld.* Atel. f. Web.
Spec.: Jacq.-Kartenschlägerei.

Saalwächter & Tuchen, *Berlin.* Cocosteppich-Fabrik.

Rud. Sachers, *Thielitz* b. Görl. Tuchf.
Spec.: Uniform- und Damentuche.

B. G. Salomon Söhne, *Grünberg* i. Schlesien. Tuchfabrik.
Spec.: Schwarze Satins, Tuche, Croisés, Diagonals etc.

Gebr. Säuberlich, *Hohenstein-Ernstthal i. S.* Tischdecken-Weberei.

Carl Schäfer & Sohn, *Werdau i. S.* Wollgarn. Vigogne-Spinnerei.

Adam Schildge IV., *Rüsselsheim a. M.* Cocos-Teppiche.
Spec.: Cocos-Turnmatten.

J. Schilgen, *Emsdetten i. W.* Jute-W.
Spec: Packleinen.

Schlieper & Baum, *Elberfeld.* Kattun-Druckerei.

Schlumberger & Fils, *Mülhausen* i. E. Baumwollen-Weberei.
Spec.: Molèspinnerei.

Schmiedeberger Teppich-Fabrik, *Schmiedeberg* i. Sch.

L. C. Scholz, *Marsdorf* b. Sorau N.-L. Färberei und Carbonisir-Ausstattung.
Spec.: Militärbesatz und Modefarben.

C. B. Schön, *Werdau i. S.* Vigog.-Sp.

Schönbrunn & Co., *Beckburg* b. M-G.
Spec.: Wasserd. Rock- & Hosenstoffe.

Franz Schreiter, *Schöneck,* Sachsen. Fabrikat. baumw. Weissw. u. Handstick.
Spec.: Congress- und Läuferstoffe, sow. gestickte und vorgezeichnete lein. Deck., Läufer, Parade-Handtücher, Tabl. etc.

Jul. Schreiter jr., *Königsberg i. Pr.* Wollwaaren- und Tricotagen-Fabrik.
Spec.: Strumpfwaaren.

A. Schultze jr. & Co., *Berlin W. 35.* Kurfürstenst. 76. Baumwolle engr. u. export.

Schulze & Ruscher, *M.-Gladbach.* Druckerei für Baumwollwaaren.

J. G. Schurig, *Pulsnitz i. S.* Mech. Band- und Gurtweberei.

M. H. Schwab & Schwarzschild, *Frankfurt a. M.* Seidenw. engros. Exp.

Schwartz & Kleeschulte, *M.-Gladbach.* Buckskinweberei
Spec.: Halbwollene blaue Cheviots.

A. G. Schwennicke, *Finsterwalde.* Buckskin-Fabrikant.
Spec: Bessere Strichwaaren.

Gebrüder Skall, *Chemnitz.* Strumpff.

Emil Sriber, *Schlettstadt.* Manuf.-W.

Stoss & Hitzig, *Dresden u. Pirna.* Strickgarn- u. Tricotagen-Fabrik.

Strauss & Co., *Cannstatt.* Bettf.-Fb.

Sturm & Dietrich, *Chemnitz.* Strpf.-waaren-Export.
Spec.: Alle Arten Strumpfwaaren.

Gust. Stürmer, *Schweinfurt.* Fabrik. wasserdichter Wollstoffe und Jagdtuche.

Paul Uebel, *Limbach i. S.* Mechan. Tricot-Weberei.
Spec.: Turn- und Radfahrer-, sowie Steppdecken u. Schweissblätt., Tricotst.

Uelzener Weberei, *Gera.*
Spec.: Teppiche und Läufer.

Gebr. Verweyen, *Rheydt* b. M.-Gladbach. Baumwoll-Druckerei.

Robert Vieway, *Lichtenstein-Callnberg.* Strumpffabrik.
Spec.: Neuheiten in Flor und Seide.

Julius Wallach, *Mühlhausen i. Th.* Fabrik halbwollener Kleiderstoffe.

Universitäts- und Landesbibliothek Sachsen-Anhalt
urn:nbn:de:gbv:3:3-63767/fragment/page=0429

J. C. Wallenfels, *Giessen.* Dampf-Färberei und chem. Waschanstalt.
A. M. Weber, *Köln a. Rh.* Bürgerstrasse 21. Bettwaaren und Leinen.
Spec.: Bettwaaren.
C. Weber & Co., *Mülheim a. Rh.* Woll- und Weisswaaren en gros.
Spec.: Corsetts, Schürzen, Slips.
Websky, Hartmann & Wiesen, *Wüstewaltersdorf i. Schl.* Damast und Jaquard-Weberei, Bleicherei u. Spinn.
Werner & Co., (Act.-Ges.) *Ammern.* Streichgarn-Spinnerei.
H. J. Wertheim, *Cassel.* Wollhandlg.
E. Wiedemann, *Bockenheim* b. Frankfurt a. M. Bettfedernfabrik.
Herm. Wünsche, (Act.-Ges.) *Ebersbach i. S.* Baumwollweb. u. Spinnerei.
Spec.: Flanelle.
Gottlob Wunderlich, *Zschopau.* Baumwollwaaren.
Eugen Wülfing & Co., *Elberfeld.* Seidenbandweberei.
Gustav Ziegler, *Forst i. L.* Buckskfb.
J. H. Ziegler, *Bissingen a. Enz* (Wttg.) Wattenfabrik.

71.

Theater-Bedarfs-Artikel.

Wilhelm Hammann, *Düren*, Rheinland. Fahnenfabr. u. Theaterdecorationen.
Spec.: Theaterdecorationen, Wappen, Inschriften, Embleme, Sprüche für Feste jeder Art.
S. Simon, *Coburg.* Special-Geschäft in sämmtlichen Stoffen für Theater-Decorationen. Engros-Lager von Maler- und Coulissen-Leinen.

72.

Thonwaaren-Industrie.

Agaer Werke (Ernst Semmel), *Agagera R. j. L.* Verblendstein- u. Teracothafabrik.
Catharinawerk, *Oeslau* bei Coburg. Thon- u. Chamottewaaren-Fabrik.
Aug. Corzilius, *Höhr* b. Coblenz. Steinzeugwaaren- und Röhren-Fabrik, sowie altdeutscher fein verzierter Waaren.
Spec.: Gebrauchs- u. Haushaltungsgegenstände, sowie für Chemische-, Liqueur-, Firniss- u. Lackfabriken für Material- u. Droguen-Handlungen etc.
Esch & Cie., *Mannheim.* Fabrik Irischer Oefen. Musgrave's Original.
Wilh. Aug. Fohr, *Baumbach* bei Coblenz a. Rh. Krugfabrikant.
Helmstädter Thonwerke Rühne u. Co., *Helmstädt.* Verblendziegelfabrik.
Ilmenauer Porzellan-Fabrik Act.-Gesellschaft *Ilmenau.*
Kemheim & Co., *Berlin NW.*
Spec.: Rothe u. gelbe Verblender, Formsteine, Klinker, poröse Steine, franz. Dachfalzziegel aus der eigenen Ziegelei „Alaunwerk" und vertretungsw. aus der Ziegelei der Ilse Bergbau Actien-Ges.
Ernst Oberwinter, *Lippstadt.*
Spec.: Kochgeschirre.
Rhein. Pfeifenfabrik, Franz Demond, *Vallendar a. Rh.*, Thonpfeifenfabrik.
Schlesische Porzellanfabrik Louis Löwinsohn *Tiefenfurt.*
Spec.: Dünne Tassen.
Paul Schrefeld, *Gerstungen*, Fabrik von Falzziegeln, Röhren u. Verblendst.
Vereinigte Grödener Thonwerke, Richter & Weichelt Com.-Ges., *Dresden.* Thongruben.
Spec.: Thone für Majolika, Syderolith, Chamotteöfen, Glashafenthone, Feuerfeste Thone etc.

73.

Treibriemen-Industrie.

C. Otto Gehrckens, *Hamburg.*
Spec.: Treibriemen für die Müllerei.
A. König, *Breslau.* Leder- und Treibriemen-Fabrik.
Jacob Meister, *Bockenheim-Frankfurt a. M.* Leder-Treibriemen. Riemenverbinder aller Art. Asbest u. Gummiwaaren, alle zum Maschinenbetriebe nöthigen Utensilien.
Schmidt & Wiechmann, *Frankfurt a. M.* Neue Mainzerstr. 80. Maschinen-Treibriemen u. Mech.-Gummiw.-Fabrik. Wärmeschutz (Isolirung) Kieselg.-Com.
Fr. Stephan, *Mühlhausen i. Th.* Treibriemen-Fabrik.

74.

Uhren-Industrie.

Badische Uhrenfabrik (Actien-Ges.) *Furtwangen.*
Septimius Dietrich, *Leipzig*, Brühl 59. Taschen-Uhren-Fabrikation.
Spec.: Taschen-Uhren.
Eppner & Co., *Silberberg i. Schles.* Uhrenfabrik mit Dampfbetrieb.
Conrad Felsing, Königl. Hofuhrmachr, *Berlin W.*, U. d. Linden 20. Uhrenfabr.
C. Furtwängler Söhne, *Furtwangen.*
Spec.: Wand- u. Stand-Uhren.
Goedecke u. Sohn, *Frankfurt a. M.* Thurm-Uhrenfabrik.
Carl Heuser jr., *Elberfeld*,
Spec.: Thurm-Uhren.
Norbert Marx, *Metz i. L.*, Uhren-Fournituren und Werkzeuge.
Bernhard Paschen, *Hagen*, Westfal. Uhren-Fabrikation.
Spec.: Regulateure, Stand- u. Hausuhren.
Fr. B. Schilde, *Leipzig.* Uhren-Fournituren, Werkzeuge u. Maschinen.
Albert Schræder, *Bromberg*, Friedrichstrasse 57. Uhrenhandlung.
Carl Semper, *Greiz i. Vgtl.* Uhrmacher.
Strasser & Rohde, *Glashütte*, Sachs Uhrenfabr. u. Werkst. f. Feinmechanik.
Spec.: Präcisions-Pendeluhren.
A. Willmann & Co., *Freiburg i. Schl.*
Spec.: Regulateure.

75.

Wagenbau.

(Geschirrkammer- und Stalleinrichtung.)

Aktien-Gesellschaft für den Bau landwirthschaftlicher Maschinen u. Geräthe u. f. Wagen-Fabrikation, F. Eckert, *Berlin O.*, Wendenweg 66—71.

C. Albert & Co., *Barmen*, Paulstrasse 10. Wagenlaternen-Fabrik.
Spec.: Metalldrückerei.

Farwick & Jünke, *Limmer* b. Hannover. Achsenfabrik.

J. Frauenknecht, *Berlin NW.*, Mittelstrasse 46. Luxuswagen-Fabrik und reichhaltiges Lager neuer und gebrauchter Wagen.

J. Gerdes & Sohn, *Berlin S.*, Gitschinerstrasse 63. Wagenfabrik.
Spec.: Geschäfts- und Reclame-Wagen. Luxuswagen im Rohbau.

Fr. Hellmuth, *Berlin C.*, Spandauerstrasse 75. Wagen-Fabrik.
Spec.: Luxus-, Geschäfts- und Handwagen, Reklamewagen.

Jul. Helmuth, *Berlin N.*, Angermünderstrasse 9. Wagenfabrik.
Spec.: Flaschenbier-, Coupé-Wagen, Fassbierwagen für Brauereien u. jede Art Reclamewagen.

Heydweiller & Co., *Berlin N. O.*, Neue Königstr. 60. Stall- und Geschirrkammer-Einrichtungen.

Chr. Klages, *Osnabrück.* Wagen-Fabrik mit Maschinenbetrieb.

Wagenfeder- u. Wagen-Fabrik, Akt.-Ges. *Hamburg*, Brennerstr. 6 u. 8.

Wensky & Setinbrück, *Berlin SW.*, Friedrichstr. 225. Laternenfabrik.
Spec.: Wagen-Laternen.

76.

Weinbau u. Weinhandlung.

A. Baschmann, *Biebrich*, Rheingau. Weinhandlung u. Weingutsbesitzer.

G. E. Bæcker, *Dortmund.* Wein-Gross-Handlung. Import ungar. italien. spanischer, portugies. u. griechischer Weine. Grosshandlung in Cognac, Rum u. Arrac.
Spec.: Medicinal-Süss-Weine.

Brunner & Co., *Wolfenbüttel.* Weingrosshandlung.

Wilhelm Geiger, *Heidelberg.* Weingrosshandlung.
Spec.: Pfälzer- u. Rheingauer-Weine.

Paul Giebner, *Bautzen.* Weinhandlg.

G. F. Gosslar, *Bruchsal*, Kaiserstr. 14. Weinhandlung.

Oscar Graff, *Trarbach a. d. Mos.* Weingrosshandlung.
Spec.: Moselweine u. Saarweine.

August Kremer, *Mannheim.* Cigarren und Weine.
Spec.: Selbstgezogene Rheinweine.

W. Lauter, *Rüdesheim a. Rh.* Weinbau und Weinhandlung.

Albert Leipert, *Dresden*, Kaulbachstrasse 14. Medizinalweinhandlung.
Spec.: Salvaterra.

W. Mahler, *Worms* (Herrnsheim). Weingutsbesitzer u. Weingrosshandlung.

Johann Wilhelm Meuschel sen., *Buchbrunn*, Franken u. *Rüdesheim a. Rh.* Weingutsbesitzer u. Weinhändler.
Spec.: Feinste alte Frankenweine in Bocksbeutelflaschen. Rüdesheimr Weine.

Edward Pauli, *Ober-Ingelheim a. Rh.* Weinbergbesitzer u. Weinhandl.
Spec.: Selbstgekelterte rothe Ob.-Ingelheimer- u. Assmannshäuser-, Rhein-, Pfalz- u. Mosel-Weine.

Rheing. Schaumwein-Kellerei Söhnlein & Co., *Schierstein*, Rheingau. Schaumwein.
Spec.: Marke „Rheingold". Alleiniges Eigenthum der Firma.

Richter & Comp., *Mülheim a. d. Mosel* Weinhandlung.
Spec.: Moselweine.

Franz Eug. Schacht, *Hamburg.* Brandstwiete 20. Weingrosshandlung.
Spec.: Ungarwein u. deutsche Sects.

Strahl & Co., *Glogau.* Wein.
Spec.: Bordeauxweine in unversteuerten Lägern.

G. Swaliwode, *Eltville*, im Rheingau. Weinhandlung.
Spec.: Rheingauer Weine, Cognac u. Obst.

H. Thedens, *Lauffen a. Neckar*, Klostergut. Weinbau u. Weinlager.
Spec.: Rothweine in Gebinden von 20, 50, 100, 200, 300, 600 Liter.

Ed. Thiele, *Züllichau.* Weinkelterei.

Joh. Traugott Löschcke, *Dresden.* Weinhandlung.
Spec.: Rothweine.

Max Weissig, *Stettin.* Weinhandlung.

77.

Werkzeug-Industrie.

(Geräthe.)

C. Arnoldi, *Hamburg.* Rathhausstr. 5. Eisenwaaren u. Werkzeuge.

Eugen v. Asten Nachf., *Leipzig.* Fabrikbedarfsartikel.

Ferd. Bamberger, *Gevelsberg*, Westf. Fabrikant für Schraubstöcke und Hemmschrauben.

Hermann Blütchen, *Cottbus.* Webereiutensilien-Fabrik.

Gebrüder Damm, *Elberfeld.* Stahl-Werkzeuge, Waffen.
Spec.: Ausländische Werkzeuge, Jagd- u. Luxuswaffen.

J. D. Dominicus & Söhne, *Remscheid-Vieringhausen.* Sägen, Werkzeuge.
Spec.: Sägen, Jagdmesser, Tischbestecke, Hirschfänger, Feilen, Forstgeräthe.

Düsseldorfer Werkzeugfabrik, A. Herzer. *Düsseldorf.* Werkzeuge für Schlosser, Maschinenfabr. u. Gasanstalten.
Spec.: Schneidkluppen, Bohrknarren u. Schraubenschlüssel.

Julius Friebel, *Berlin SW.*, Schützenstr. 66. Aelt. Turngeräthfabr. in Berlin.
Spec.: Lieferung ganzer Turnsaaleinrichtungen sowie einzelner Geräthe nach neuesten verbesserten Systemen. Empfohlen durch Herrn Schulrath Prof. Dr. Euler und anderen hervorragenden Pädagogen.

Rudolf Gawron, *Greifswald.* Eisengiesserei, Maschinenfabrik und Mühlenbauanstalt.
Spec.: Mühlenbau u. Steinbearbeitungsmaschinen.

L. Jacobius & Söhne, *Berlin.* Filz.
Spec.: Technische Filze, Filze zur Filzschuhfabrik.

Universitäts- und Landesbibliothek Sachsen-Anhalt
urn:nbn:de:gbv:3:3-63767/fragment/page=0431

Hebezeugfabrik, *Köln a. Rh.* Georg Kieffer.
Spec.: Flaschenzüge, Winden, Aufzüge, Ketten j. A.

Eugen Ibach, *Remscheid-Hasten.* Werkzeugfabrik.
Spec.: Beitel, Hobelmesser u. Sägen.

O. Lorentz jun., *Berlin S.,* Stadtschreiberstr. 18. Blasebalg- u. Feldschmiedefabr.
Spec.: Werkstatt für Schmiede- u. Lötheinrichtungen.

E. & G. Müller, *Remscheid-Hasten.* Werkzeug-Fabrik.
Spec.: Sägen, Maschinenmesser u. Feilen.

H. Rüsberg & Co., *Remscheid.* Werkzeuge für Uhrmacher, Goldarbeiter.

78.

Zeichenmaterialien und Malerei-Utensilien.

Leipziger Papierstuck - Fabrik (Ernst Süssmilch). *Leipzig.*
Spec.: Papierstuck-Fabrikate für plast. Zimmerdecorationen.

Friedrich Nietzschmann Söhne, *Halle a. d. S.* Reisszeuge, Zeichenutensilien. Gegr. 1833.
Spec: Unzerbrechliche glashelle Zeichen-Winkel, Reisschienen, Courven und Lineale. Gesetzlich geschützt.

N. Schmid, *Stuttgart.* Langestrasse 1. Zeichen u. Schreibmaterialien.

H. Schmincke & Co., *Düsseldorf.* Künstlerfarben-Fabrik.
Spec.: Decorations-Oelfarben und Temperafarben in Tuben.

G. Scheller & Co., *Braunschweig.* Künstlerfarben, Tuschkasten u. Tinten-Fabrik.
Spec.: Flüssige wasserdichte Auszieh-Tusche.

Gebr. Staudt, *Frankfurt a. M.* Zeichenmaterialien für techn. Bureaux.
Spec.: Zeichen-, Paus- und Lichtpauspapiere.

Anmerkung. Observation. Remark.

Die mit einem ⛲ *versehenen Firmen haben auf der Weltausstellung in Chicago ausgestellt.*

Die Verwaltung des **Deutschen Industrie-Registers** *ertheilt kostenlos Auskunft und Rathschläge bei Bedarf von Specialitäten aller Industriezweige. Die im Deutschen Industrie-Register eingetragenen Firmen versenden Prospecte über ihre Erzeugnisse an Reflectanten direct.*

L'Administration du **Registre de l'Industrie pour l'Allemagne** *(Deutsches Industrie-Register) donne gratuitement toutes sortes de renseignements et de conseils au sujet de spécialités quelconques dans les différentes parties de l'industrie.*

Les raisons inscrites dans le Registre de l'Industrie pour l'Allemagne envoient directement les prospectus, tarifs, prix-courants, etc. de leurs produits à tous ceux qui leur en adresseront la demande.

Les maisons dont le nom est pourvu d'un ⛲ *sont représentées à l'Exposition Universelle de Chicago.*

The Administration of the **German Industrial Register** *(Deutsches Industrie-Register), gives gratis all kinds of information and advice concerning any specialities of the different branches of industry.*

The firms entered in the German Industrial Register forward Prospectuses, Price-lists, etc. of their articles direct to all parties concerned, on demand.

The firms marked with ⛲ *are represented at the Universal Exhibition of Chicago.*

Im Deutschen Industrie - Register finden nur die mit der Geschäftswelt im Verkehr stehenden Firmen Aufnahme. Anmeldekarten und Prospecte zur Aufnahme nebst Verzeichniss der angeschlossenen Stadt-Adressbücher versendet nur die Verwaltung des Deutschen Industrie-Registers **Gebr. Staudt, Frankfurt a. M.**

Universitäts- und Landesbibliothek Sachsen-Anhalt
urn:nbn:de:gbv:3:3-63767/fragment/page=0432

E.



Universitäts- und Landesbibliothek Sachsen-Anhalt
urn:nbn:de:gbv:3:3-63767/fragment/page=0433

PLAN VON WERNIGERODE.

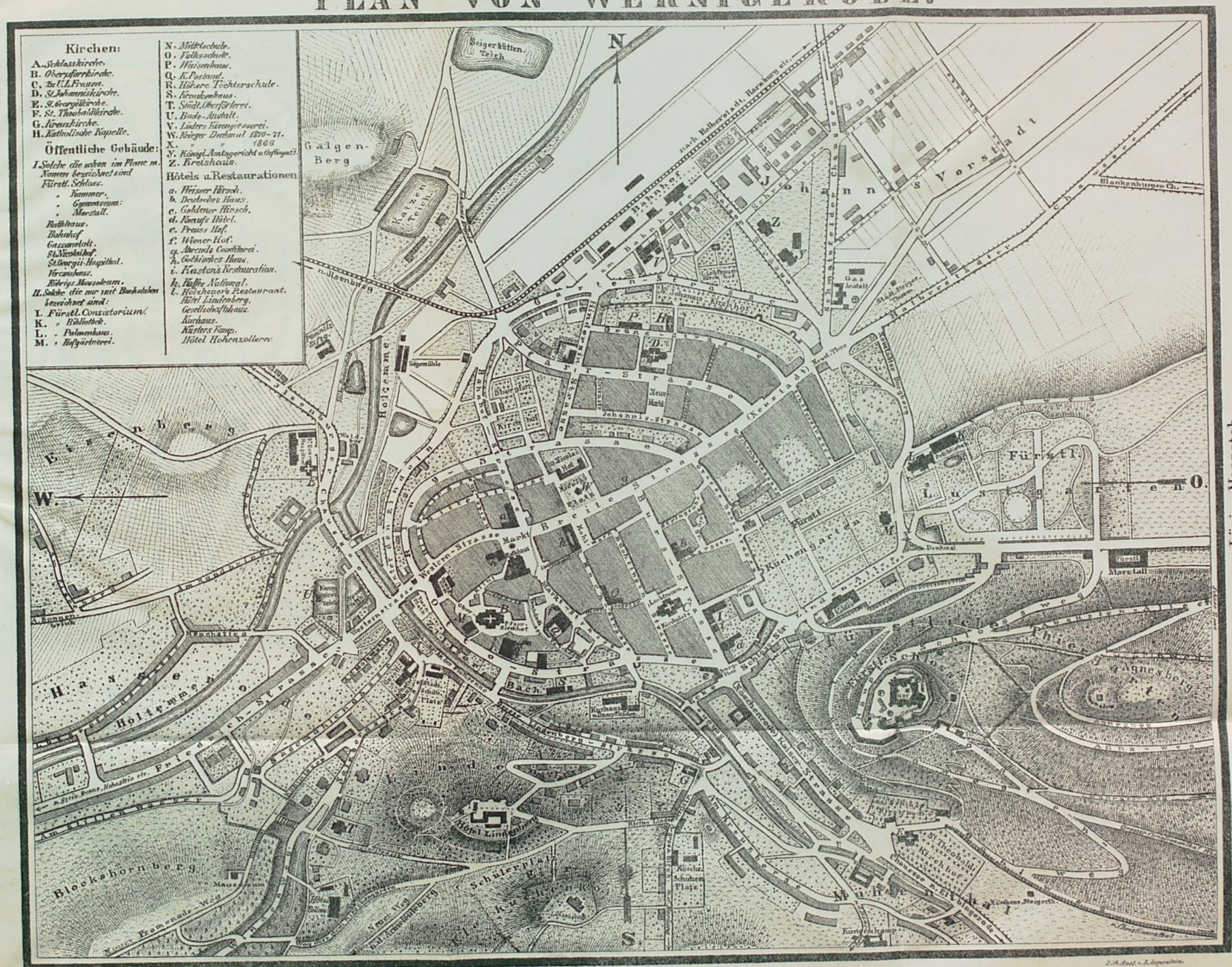

Universitäts- und Landesbibliothek Sachsen-Anhalt
urn:nbn:de:gbv:3:3-63767/fragment/page=0434

Hebezeugf
Kieffer.
Spec.: Flas
Ketten j. A
Eugen Iba
Werkzeugfa
Spec.: Beit
O. Lorentz
berstr. 18. B
Spec.: Wer
einrichtung
E. & G. M
Werkzeug-
Spec.: Säge
H. Rüsber
zeuge für U

Zeich
und Ma

Leipziger
(Ernst Süss
Spec.: Pap
Zimmerdec

D
stellung
D
los Aus
zweige.
senden

L
(Deutsc
nement
parties
L
envoien
produit
L
à l'Exp

T
Industr
ning a
T
spectus
on dem
T
bition

I
welt in
zur Au
versen
Staud

Chocolade- und Cacao-Fabrik.

Joh. Friedr. Wesche.

Gesellschaft mit beschränkter Haftung.

Wernigerode-Hasserode

Harz.

„Burgmühle.“

CHOCOLADE-WESCHE.

Schutzmarke.

Gesetzlich geschützt!

Einzel-Verkauf aller Fabrikate in der Fabrik, gelegen oben in Hasserode in nächster Nähe der Hôtels „Steinerne Renne“ und „Hohnstein.“

JOH. FRIEDR. WESCHE
WERNIGERODE-HASSERODE

ULB Halle
004 329 880
3

Universitäts- und Landesbibliothek Sachsen-Anhalt
urn:nbn:de:gbv:3:3-63767/fragment/page=0436

Kornbranntwein-
Brennerei
von
Friedrich Bollmann
(Jnhaber: Gustav Spilcke)
Wernigerode a. H., Burgstr. 35.

Neues Adreß-Buch

von

Stadt und Schloß Wernigerode, Nöschenrode und Hasserode,

mit einem Verzeichnis sämtlicher

Königl., Fürstl., Kreis-, Städtischen und Gemeinde-Behörden,

den wichtigsten

Gesetzen und Polizei-Verordnungen,

einem

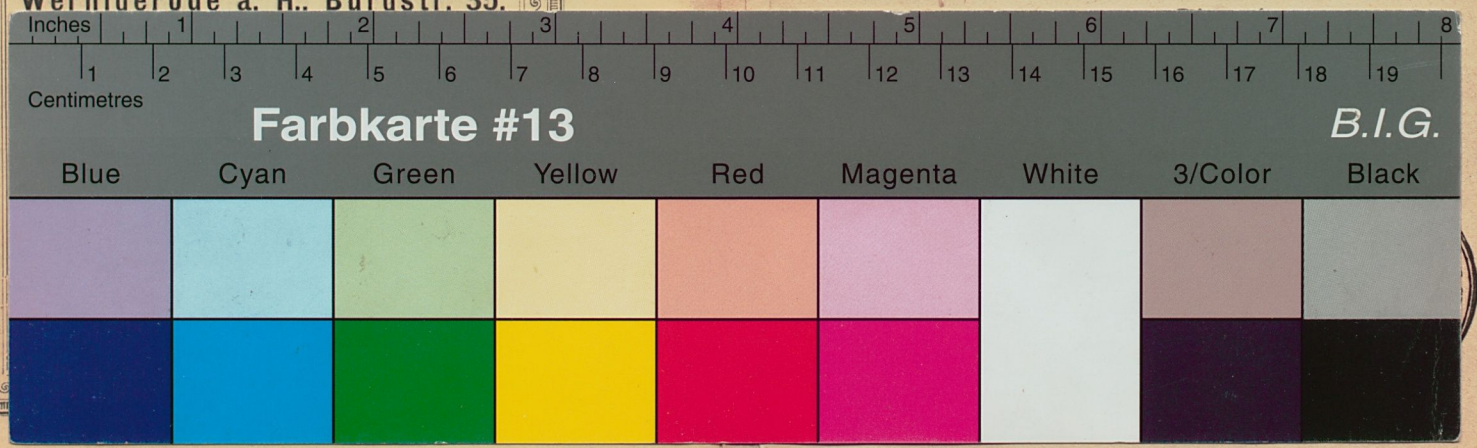

1893.

Universitäts- und Landesbibliothek Sachsen-Anhalt
urn:nbn:de:gbv:3:3-63767/fragment/page=0438